



Governo do Estado do Rio de Janeiro  
Secretaria de Estado de Infraestrutura e Obras Públicas  
Subsecretaria de Projetos de Engenharia

## ESTUDO TÉCNICO PRELIMINAR

### 1. INTRODUÇÃO

#### 1.1 JUSTIFICATIVA DA NECESSIDADE DE CONTRATAÇÃO

Ainda nos dias atuais parte da população do município de Miguel Pereira ainda carece ou tem como deficitários alguns serviços básicos.

O município tem hoje uma população de habitantes, com base nos dados de Censo IBGE – 2022 de 26.582 habitantes, com área de 287.933,00 km<sup>2</sup>.

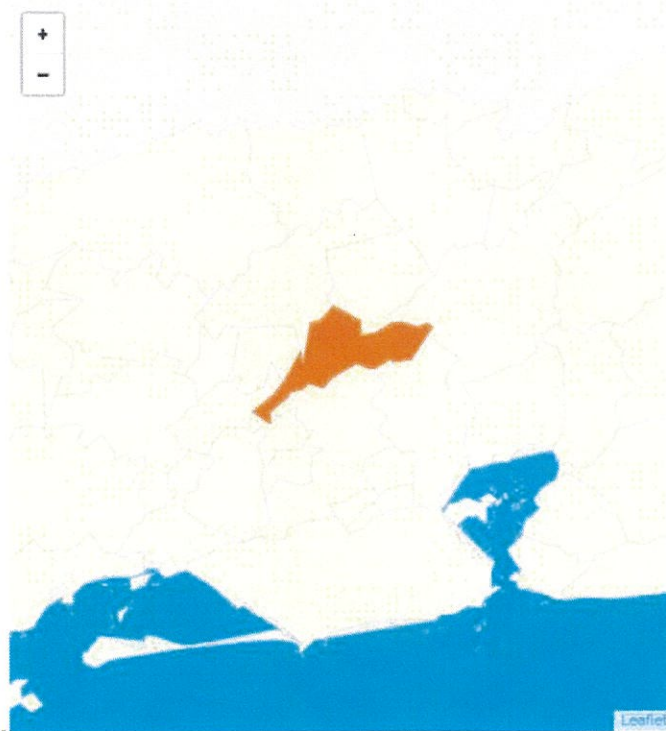

**Figura 1:** Município de Miguel Pereira (RJ)

Fonte: <https://www.ibge.gov.br/cidades-e-estados/rj/miguel-pereira.html>

Miguel Pereira é um município localizado no Centro-Sul Fluminense, é uma estância climática situada a 618 metros acima do nível do mar.

Rafael Aguiar Santos  
Eng. Civil - CREA-RJ 25180055  
ID. 4373732-3

Raul Marques Fanzeres  
Engenheiro Civil  
ID Funcional: 800644-0



Governo do Estado do Rio de Janeiro  
Secretaria de Estado de Infraestrutura e Obras Públicas  
Subsecretaria de Projetos de Engenharia

O município de Miguel Pereira foi acometido no último mês com fortes precipitações pluviométricas, com acumulado de aproximadamente 64mm em 24h, aferidos pela Defesa Civil Municipal, acarretando condições que culminaram na decretação de Situação de Emergência, por meio de decreto. Ressalta-se que o acumulado mensal é em média 100mm.

O decreto foi homologado pelo Estado e reconhecido pelo Poder Executivo Federal.

Diante do desastre, foi possível constatar ocorrências de diversas quedas de árvore e muro, movimentos de massa, alagamentos, enxurradas e inundações generalizadas. Salienta-se que a catástrofe foi de uma magnitude colossal, com inundações dos rios que cortam o município.

Dentre as ocorrências, a solicitação para execução de obras se faz devido a necessidade da realização de serviços de contenção de taludes por meio da execução de chumbadores e execução de Rede de Drenagem. Vale ressaltar que, nesses períodos de chuvas moderada à forte, a situação se agrava gradativamente.

Descrição do evento climático: COBRADE 1.3.2.1.4 – Chuvas Intensas.

As obras solicitadas são extremamente necessárias, tendo em vista a urgência para o restabelecimento das condições de segurança das áreas afetadas.

## 1.2 INSTRUMENTOS DE PLANEJAMENTO

O objeto do presente documento consta na previsão orçamentária da SEIOP.

## 1.3 RESULTADOS PRETENDIDOS DO ATENDIMENTO DA DEMANDA

**Solicitação: “CONTRATAÇÃO DE EMPRESA ESPECIALIZADA PARA EXECUÇÃO DE OBRA EMERGÊNCIAL DE CONTENÇÃO DE CORTINA ATIRANTADA E CONCRETO PROJETADO COM SOLO GRAMPEADO, PONTO – 01 e 02 - LOCALIZADA NA ESTRADA RJ 125 (ANTIGA ESTRADA CELSO MARTINS FILGUEIRA) – BAIRRO GOVERNADOR PORTELA – MIGUEL PEREIRA – RJ.”**

Rafael Aguiar Santos  
Eng. Civil - CREA-RJ 251710022  
ID: 4873732-3

Raul Marques Fanzeres  
Engenheiro Civil  
ID Funcional: 800644-0



Governo do Estado do Rio de Janeiro  
Secretaria de Estado de Infraestrutura e Obras Públicas  
Subsecretaria de Projetos de Engenharia

**Necessidade:** Garantir condições salubres e seguras para residências e moradores do local.

**Resultado Esperado:** Salubridade, facilidade de acesso, contenção de taludes por meio da execução de chumbadores, cortina atirantada e execução de Rede de Drenagem.

#### 1.4 OBJETO CONTRATADO

“CONTRATAÇÃO DE EMPRESA ESPECIALIZADA PARA EXECUÇÃO DE OBRA EMERGÊNCIAL DE CONTENÇÃO DE CORTINA ATIRANTADA E CONCRETO PROJETADO COM SOLO GRAMPEADO, PONTO – 01 e 02 - LOCALIZADA NA ESTRADA RJ 125 (ANTIGA ESTRADA CELSO MARTINS FILGUEIRA) – BAIRRO GOVERNADOR PORTELA – MIGUEL PEREIRA – RJ.”

#### 1.5 ESTIMATIVA DE PREÇOS DAS POSSÍVEIS SOLUÇÕES

O valor estimado para preço SEM DESONERAÇÃO é de **R\$ 3.239.695,11 (três milhões, duzentos e trinta e nove mil, seiscentos e noventa e cinco reais e onze centavos)** e para preço COM DESONERAÇÃO é de **R\$ 3.239.538,51 (três milhões, duzentos e trinta e nove mil, quinhentos e trinta e oito reais e cinquenta e um centavos)** conforme orçamento elaborado por esta Diretoria. Os preços de referência são da tabela EMOP, SINAPI ou SCO de *dezembro/2023, a memória e o orçamento encontram-se em Anexo.*

Valores supracitados incluem BDI, conforme planilha orçamentária, ficando a cargo da SEIOP retificar ou ratificar tal lançamento.

## 2. ANÁLISE DO CENÁRIO

Foi realizada análise da região da ESTRADA RJ 125 (ANTIGA ESTRADA CELSO MARTINS FILGUEIRA), para visualização da situação e levantamento de quantitativo.

- Rígidos - Procedimento.

### I.Etapas do Levantamento

Adotou-se o seguinte roteiro para execução da caracterização e diagnóstico:

Rafael Aguiar Santos  
Eng. Civil - CREC-RJ 218100001  
13.4373732-3

Raul Marques Fanzeres  
Engenheiro Civil  
ID Funcional: 890644-0





Governo do Estado do Rio de Janeiro  
Secretaria de Estado de Infraestrutura e Obras Públicas  
Subsecretaria de Projetos de Engenharia

## II. Coleta de Dados

Os dados foram gerados a partir de levantamento visual e análise de mapas:

- Análise visual do local
- Comparação e levantamento através de visita e mapas

## LOCALIZAÇÃO

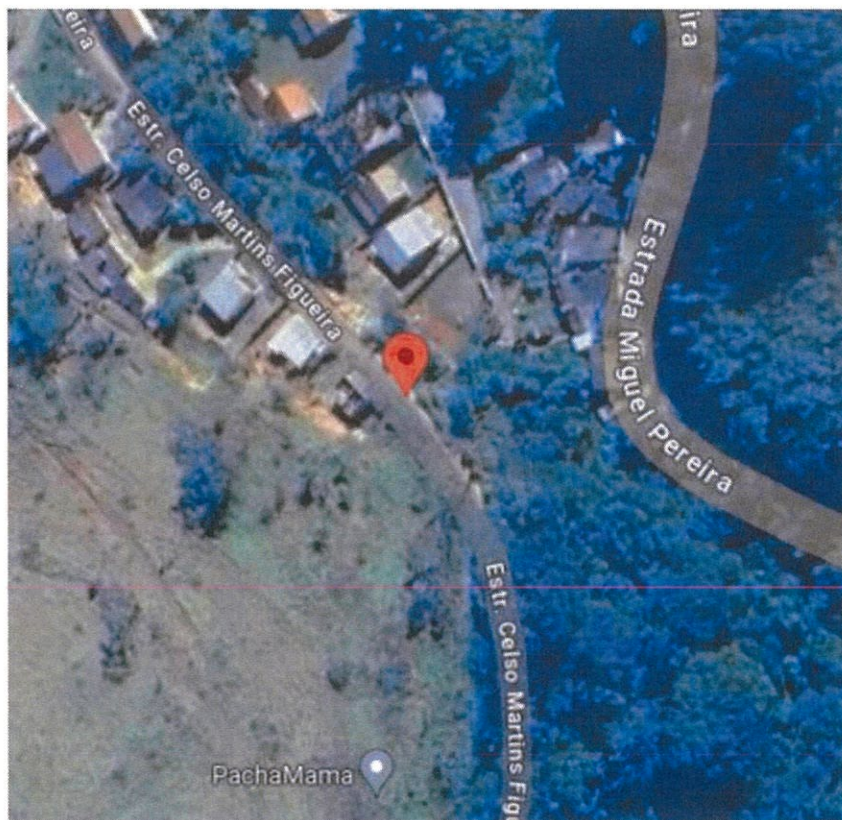

**Coordenadas Ponto 01, -22.484992, -43.505395**

**Coordenadas Ponto 02, -22.485277, -43.505137**

## III. Análise

Analisar os dados coletados para levantamento de quantitativos de pavimentação, canalização e urbanização.

*Rafael Aguiar Santos*  
Eng. Civil - CREA-RJ 231100221  
n.º 437332-3

*Raul Marques Panzeres*  
Engenheiro Civil  
ID Funcional: 890644-0



## 2.1 LEVANTAMENTO DE SOLUÇÕES

Objetivando-se a melhora do escoamento das águas da chuva e da estabilidade e contenção dos taludes, considerando-se o prazo médio para a **“CONTRATAÇÃO DE EMPRESA ESPECIALIZADA PARA EXECUÇÃO DE OBRA EMERGÊNCIAL DE CONTENÇÃO DE CORTINA ATIRANTADA E CONCRETO PROJETADO COM SOLO GRAMPEADO, PONTO – 01 e 02 - LOCALIZADA NA ESTRADA RJ 125 (ANTIGA ESTRADA CELSO MARTINS FILGUEIRA) – BAIRRO GOVERNADOR PORTELA – MIGUEL PEREIRA – RJ.”**

## ESPECIFICAÇÃO E QUANTIFICAÇÃO

A partir da consolidação do diagnóstico realizado através de Avaliação Visual, onde são determinados os trechos de aplicação de medidas voltadas à estabilização e contenção de encostas e drenagem, são indicadas as seguintes medidas de acordo com a Frequência e a Gravidade das patologias avaliadas considerando-se uma extensão aproximada de 24 m:

MEDIDAS PERTINENTES À CONSERVAÇÃO PREVENTIVA À ADOTAR	
Serviço	Descrição
Contenção	Solo Grampeado e Cortina Atirantada
Urbanização	Implantação de concreto.
Drenagem	Implantação de descida d'água e Canaletas

## 2.2. AVALIAÇÃO COMPARATIVA (BENCHMARKING)

### 2.2.1. CONSULTA AO MERCADO

Foram analisadas contratações similares feitas por outros órgãos e entidades, em especial ao DNIT, por meio de consultas a outros editais com objetivo de identificar a existência de novas metodologias, tecnologias ou inovações que melhor atendessem às necessidades da Administração, e as que foram identificadas foram incorporadas na contratação em análise.

Rafael Aguiar Santos  
Eng. Civil - CREA-RJ 24710/2011  
13.4373732-3

Raul Marques Fanzeres  
Engenheiro Civil  
ID Funcional: 890644-0



### 2.3. INSTITUCIONAL E LEGAL

A CONTRATADA será responsável pela observância das leis, decretos, regulamentos, portarias e normas federais, estaduais e municipais direta e indiretamente aplicáveis ao objeto contratado. Na elaboração do objeto contratado deverão ser observados os documentos abaixo, independente de citação:

- a) Instruções e resoluções dos órgãos do sistema CREA/CAU;
- b) Códigos, Leis, Decretos, Portarias e Normas Federais, Estaduais e Municipais;
- c) Normas das concessionárias locais de serviços, Corpo de Bombeiros, SEAP, Vigilância Sanitária, entre outros;
- d) Normas brasileiras elaboradas pela ABNT (Associação Brasileira de Normas Técnicas), regulamentadas pelo INMETRO (Instituto Nacional de Metrologia);
- e) Normas regulamentadoras do Ministério do Trabalho e Emprego MTE;
- f) Normas internacionais específicas consagradas, se necessário;

### 2.4. AUDIÊNCIA PÚBLICA

Na contratação em análise não foram identificadas situações específicas ou casos de complexidade técnica do objeto, que pudessem acarretar a realização de audiência pública para coleta de contribuições a fim de definir a solução mais adequada visando preservar a relação custo-benefício, em face dos serviços serem considerados comuns.

### 2.5. ANÁLISE DAS POSSÍVEIS SOLUÇÕES

Considerando-se o cenário apresentado pelo Município visando **“CONTRATAÇÃO DE EMPRESA ESPECIALIZADA PARA EXECUÇÃO DE OBRA EMERGÊNCIA DE CONTENÇÃO DE CORTINA ATIRANTADA E CONCRETO PROJETADO COM SOLO GRAMPEADO, PONTO – 01 e 02 - LOCALIZADA NA ESTRADA RJ 125 (ANTIGA ESTRADA CELSO MARTINS FILGUEIRA) – BAIRRO GOVERNADOR PORTELA – MIGUEL PEREIRA – RJ.”**

Rafael Aguiar Santos  
Eng. Civil - CREA-RJ 201910423  
ID: 4373732-3

Raul Marques Fanzeres  
Engenheiro Civil  
ID Funcional: 880644-0





Governo do Estado do Rio de Janeiro  
Secretaria de Estado de Infraestrutura e Obras Públicas  
Subsecretaria de Projetos de Engenharia

A contenção é necessária devido à proximidade das residências, trazendo benefícios e segurança para os moradores locais. O principal objetivo de uma contenção de encosta é consolidar uma inclinação, evitando a chance de ocorrer um deslizamento. Além do sistema de drenagem que minimiza os impactos das chuvas trazendo mais conforto e segurança para os usuários da via.

## 2.6. ELABORAÇÃO DE PROJETO EXECUTIVO CONCOMITANTE A EXECUÇÃO DA OBRA

Infere-se, no art. 46 § 1º no qual transcrevo:

*“§ 1º É vedada a realização de obras e serviços de engenharia sem projeto executivo, ressalvada a hipótese prevista no § 3º do art. 18 desta Lei.”*

*“§ 3º Em se tratando de estudo técnico preliminar para contratação de obras e serviços comuns de engenharia, se demonstrada a inexistência de prejuízo para a aferição dos padrões de desempenho e qualidade almejados, a especificação do objeto poderá ser realizada apenas em termo de referência ou em projeto básico, dispensada a elaboração de projetos.”*

Sendo assim, havendo compatibilidade do objeto da obra com o art. disposto acima, no edital deverá ser informado se há projeto executivo disponível, bem como o local onde possa ser examinado e adquirido. Não havendo, cumprirá à Administração estabelecer, no ato convocatório, que tal encargo será da adjudicatária.

Dessa forma, deduz-se que a Lei nº 14.133 não atribui ao projeto executivo a mesma obrigatoriedade com que trata o projeto básico, tanto que admite possa ser deixada a sua elaboração a cargo da contratada, no curso da execução do contrato. Vale dizer que a Administração está obrigada a elaborar o projeto básico para instaurar a licitação ou para contratar diretamente obra ou serviço, mas não está obrigada a elaborar o respectivo projeto executivo. Sendo assim, o preço de elaboração do projeto executivo deverá estar previsto pela Administração, em correspondência às soluções técnicas adotadas no projeto básico, que, igualmente por essa razão, devem ser suficientemente detalhadas, de forma a reduzir, quando não evitar, a necessidade de serem reformuladas durante a execução.

Rafael Aguiar de S. Santos  
Eng. Civil - CREA-RS 247910222  
13.4373782-3

Raul Marques Fanzeres  
Engenheiro Civil  
ID Funcional: 820644-0



Governo do Estado do Rio de Janeiro  
Secretaria de Estado de Infraestrutura e Obras Públicas  
Subsecretaria de Projetos de Engenharia

Cabe ressaltar ainda que esta Administração está atenta a este ponto, e que o fator motivador de tal contratação junto a etapa de obras se dá por razões metodológicas da celebração a partir do Decreto nº 48.782/2023, (Institui o Programa Governo Presente nas Cidades no Âmbito da Secretaria de Estado de Infraestrutura e Obras Públicas e dá outras providências), que realiza o Termo de Cooperação Técnica junto ao Município pleiteante, onde o mesmo é responsável por apresentar documentação de forma a cumprir os requisitos conforme Capítulo III da Resolução SECID nº 71, de 16 de Novembro de 2021. Salienta-se a realidade precária de maioria dos municípios Fluminenses, que em sua grande maioria não possuem recursos financeiros e técnicos para o desenvolvimento de tais Projetos Executivos, onde a documentação exigida se perfaz como a mínima necessária para a caracterização completa do objeto pleiteado pelo mesmo, e portanto, constituem a documentação necessária para caracterizar o Projeto Básico, conforme definição do art. 6º da Lei nº 14.133:

*“XXV - projeto básico: conjunto de elementos necessários e suficientes, com nível de precisão adequado para definir e dimensionar a obra ou o serviço, ou o complexo de obras ou de serviços objeto da licitação, elaborado com base nas indicações dos estudos técnicos preliminares, que assegure a viabilidade técnica e o adequado tratamento do impacto ambiental do empreendimento e que possibilite a avaliação do custo da obra e a definição dos métodos e do prazo de execução, devendo conter os seguintes elementos:*

*a) levantamentos topográficos e cadastrais, sondagens e ensaios geotécnicos, ensaios e análises laboratoriais, estudos socioambientais e demais dados e levantamentos necessários para execução da solução escolhida;*

*b) soluções técnicas globais e localizadas, suficientemente detalhadas, de forma a evitar, por ocasião da elaboração do projeto executivo e da realização das obras e montagem, a necessidade de reformulações ou variantes quanto à qualidade, ao preço e ao prazo inicialmente definidos;*

Rafael Aguiar Santos  
Eng. Civil - CREA-RJ 210705211  
19.4373732-3

Raul Marques Zanzeres  
Engenheiro Civil  
ID Funcional: 820644-0





Governo do Estado do Rio de Janeiro  
Secretaria de Estado de Infraestrutura e Obras Públicas  
Subsecretaria de Projetos de Engenharia

*c) identificação dos tipos de serviços a executar e dos materiais e equipamentos a incorporar à obra, bem como das suas especificações, de modo a assegurar os melhores resultados para o empreendimento e a segurança executiva na utilização do objeto, para os fins a que se destina, considerados os riscos e os perigos identificáveis, sem frustrar o caráter competitivo para a sua execução;*

*d) informações que possibilitem o estudo e a definição de métodos construtivos, de instalações provisórias e de condições organizacionais para a obra, sem frustrar o caráter competitivo para a sua execução;*

*e) subsídios para montagem do plano de licitação e gestão da obra, compreendidos a sua programação, a estratégia de suprimentos, as normas de fiscalização e outros dados necessários em cada caso;*

*f) orçamento detalhado do custo global da obra, fundamentado em quantitativos de serviços e fornecimentos propriamente avaliados, obrigatório exclusivamente para os regimes de execução previstos nos incisos I, II, III, IV e VII do caput do art. 46 desta Lei;”*

Desta forma, a exigência do Projeto Executivo aos municípios criaria uma situação de restrição de grande maioria para adesão ao Programa Governo Presente nas Cidades, e, portanto, indo contra os princípios que trata o art. 5º da Lei 14.133, criando uma situação de restringibilidade quanto a adesão dos municípios.

Por fim, verifica-se também o fato de as características técnicas inerentes da natureza do objeto serem melhor gerenciadas e exequíveis na etapa de obras, por necessidade de adequação de interferências que podem acontecer no momento da execução, prevendo assim tais interferências e particularidades no momento de contratação do Projeto Executivo, cujo custo encontra-se previsto em seu custo orçamentário de obras e será contratado em momento oportuno quando do início das obras.

Rafael Aguiar Santos  
Eng. Civil - CREA-RJ 211010001  
nº 4373732-3

Raul Marques Fanzeres  
Engenheiro Civil  
ID Funcional: 890644-0



## 2.7. CONCLUSÃO DA ANÁLISE DE CENÁRIO

Como benefícios diretos e indiretos que o Município almeja com a contratação, em termos de economicidade, eficácia, eficiência, de melhor aproveitamento dos recursos humanos, materiais e financeiros disponíveis, inclusive com respeito a impactos ambientais positivos são:

- Consolidar uma inclinação, evitando a chance de ocorrer um deslizamento.
- Sistema de drenagem que minimiza os impactos das chuvas trazendo mais conforto e segurança para os usuários da via.;
- Redução da possibilidade de contaminação e transmissão de doenças, devido a melhoria do sistema de drenagem pluvial e a pavimentação dos logradouros.

## 3. SOLUÇÃO

### 3.2. DEFINIÇÃO SUCINTA DO OBJETO

Contratação de empresa especializada para execução de **“CONTRATAÇÃO DE EMPRESA ESPECIALIZADA PARA EXECUÇÃO DE OBRA EMERGÊNCIAL DE CONTENÇÃO DE CORTINA ATIRANTADA E CONCRETO PROJETADO COM SOLO GRAMPEADO, PONTO – 01 e 02 - LOCALIZADA NA ESTRADA RJ 125 (ANTIGA ESTRADA CELSO MARTINS FILGUEIRA) – BAIRRO GOVERNADOR PORTELA – MIGUEL PEREIRA – RJ.”**

### 3.3. IDENTIFICAÇÃO DOS ITENS, QUANTIDADES E UNIDADES.

Descrições dos itens no Catálogo de Materiais e Serviços do SIGA foram suficientes.

### 3.4. INFORMAÇÕES COMPLEMENTARES

Descrições dos itens no Catálogo de Materiais e Serviços do SIGA foram suficientes.

### 3.5. DEFINIÇÃO DA NATUREZA DO BEM/SERVIÇO

O objeto do presente Estudo Técnico Preliminar que visa subsidiar a elaboração do Projeto Básico, é de natureza de engenharia, cuja contratação de empresa especializada se dará por meio da Secretaria Estadual de Infraestrutura e Obras Públicas, visando a

Rafael Aguiar Santos  
Eng. Civil - CREA-RJ 21791022-1  
ID. 4373732-3

Raul Marques Fanzeres  
Engenheiro Civil  
ID Funcional: 890644-0



Governo do Estado do Rio de Janeiro  
Secretaria de Estado de Infraestrutura e Obras Públicas  
Subsecretaria de Projetos de Engenharia

execução de “**CONTRATAÇÃO DE EMPRESA ESPECIALIZADA PARA EXECUÇÃO DE OBRA EMERGÊNCIA DE CONTENÇÃO DE CORTINA ATIRANTADA E CONCRETO PROJETADO COM SOLO GRAMPEADO, PONTO – 01 e 02 - LOCALIZADA NA ESTRADA RJ 125 (ANTIGA ESTRADA CELSO MARTINS FILGUEIRA) – BAIRRO GOVERNADOR PORTELA – MIGUEL PEREIRA – RJ.**”

Cabe destacar que o objeto do presente processo não pode ser caracterizado como prestação de serviço contínuo, pois se trata de execução de obra.

**a) Bem ou serviço comum ou complexo**

O presente objeto refere-se à implementação de obra de alta complexidade, cabendo ao Estado, realizar o acompanhamento da execução da obra.

**b) Serviço prestado de forma contínua e não contínua (por escopo)**

O processo de contratação de empresa especializada para execução das obras de infraestrutura é um serviço considerado não continuado, sendo assim, cabe ao contratado dever de realizar a prestação de um serviço específico em período apresentado no cronograma de execução.

**c) Serviços continuados com ou sem disponibilização de pessoal da contratada de forma prolongada ou contínua.**

O objeto do presente processo não pode ser caracterizado como prestação de serviço contínuo, pois se trata de execução de obra.

#### 4. DESENHO DA CONTRATAÇÃO

##### 4.2. INFORMAÇÕES CONTRATUAIS

##### 4.2.1. REQUISITOS NECESSÁRIOS AO ATENDIMENTO DA NECESSIDADE

##### QUALIFICAÇÃO TÉCNICA

- Certidão de Registro do Licitante no Conselho Regional de Engenharia e Arquitetura – CREA.
- Prova de possuir no seu quadro permanente, na data da Concorrência, profissional ou profissionais de nível superior detentores de Atestado(s) de Responsabilidade

Rafael Aguiar Santos  
Eng. Civil - CREA-RJ 248100001  
ID: 4373762-3

Raul Marques Fanzeres  
Engenheiro Civil  
ID Funcional: 890644-0





Governo do Estado do Rio de Janeiro  
Secretaria de Estado de Infraestrutura e Obras Públicas  
Subsecretaria de Projetos de Engenharia

Técnica por execução de obras de características semelhantes, averbado pelo CREA, acompanhados das respectivas certidões de Acervo Técnico – CAT, expedidas por estes Conselhos, que comprovem ter os profissionais executado serviços relativos à execução de obra com características técnicas similares às do objeto da presente Licitação, limitada esta exigência às parcelas de maior relevância.

- A comprovação de que o(s) detentor(es) do(s) referido(s) Atestado(s) de Responsabilidade Técnica é (são) vinculado(s) à Licitante, deverá ser feita através de cópia de sua(s) ficha(s) de registro de empregado, da(s) Certidão(ões) de Registro do CREA, do(s) contrato(s) particular(es) de prestação de serviços, do(s) contrato(s) de trabalho por prazo determinado ou por meio de outros instrumentos que comprovem a existência de um liame jurídico entre a Licitante e o(s) profissional(ais) qualificado(s), cuja duração seja, no mínimo, suficiente para a execução do objeto licitado.
- Em se tratando de sócio da empresa, o contrato social da Licitante servirá de documento hábil a comprovação do vínculo.
- No caso de dois ou mais fornecedores apresentarem atestados de um mesmo profissional como responsável técnico, como comprovação de qualificação técnica, ambas serão inabilitadas;
- Declaração indicando o nome, CPF e nº do registro na entidade profissional competente do responsável técnico que acompanhará a execução dos serviços de que trata o objeto desta Concorrência;
- Prova de possuir no Acervo Técnico da Empresa, atestado(s) de execução de obras de características e complexidade semelhantes às constantes do objeto da Licitação, averbados pelo CREA, emitidos por entidades de direito público ou privado, limitada esta exigência às parcelas de maior relevância.
- Prova de possuir disponibilidade de instalações, aparelhamento e pessoal técnico adequados à realização do objeto da contratação, apresentando relação explícita e declaração formal das disponibilidades exigidas.
- Os atestados apresentados para atender ao estipulado nos subitens anteriores deverão estar acompanhados de cópia autenticada das respectivas certidões de registro no CREA, relativas às obras atestadas;
- Atestado de Visita, que comprovando que Engenheiro Civil responsável técnico da empresa ou Técnico indicado pela Licitante visitou o local do serviço até 5 (cinco) dias úteis anteriores à data da licitação;

Rafael Aguiar Santos  
Eng. Civil - CREA-RJ 251910002,  
n. 4373732-3

Raul Marques Fanzeres  
Engenheiro Civil  
ID Funcional: 880644-0



## QUALIFICAÇÃO ECONÔMICO FINANCEIRA;

- Para fins de comprovação da qualificação econômico-financeira, deverão ser apresentados os seguintes documentos:

- a) Balanço patrimonial e demonstrações contábeis do último exercício social, desde que já exigíveis e apresentados na forma da Lei, incluindo Termo de Abertura e Encerramento do livro contábil, que comprovem a boa situação financeira da Empresa. Quando encerrados há mais de três meses da data de apresentação da proposta, admitir-se-á atualização dos valores, por índices oficiais, sendo vedada a substituição das demonstrações financeiras por balancete ou balanços provisórios. Os licitantes deverão comprovar que dispõem dos índices econômico-financeiros mínimos previstos a seguir:
- b) Índice de Liquidez Geral: Somente serão qualificados os Licitantes que obtiverem Índice de Liquidez Geral (ILG) igual ou maior que 1 (um), apurado nas demonstrações financeiras do último exercício financeiro, calculado de acordo com a seguinte fórmula:

$$\text{ILG} = \frac{\text{ATIVO CIRCULANTE} + \text{REALIZÁVEL A LONGO PRAZO}}{\text{PASSIVO CIRCULANTE} + \text{EXIGÍVEL A LONGO PRAZO}} \geq 1/$$

- c) Índice de Liquidez Corrente: somente serão qualificados os licitantes que obtiverem Índice de Liquidez Corrente (ILC) igual ou maior que 1 (um), apurado nas demonstrações financeiras do último exercício financeiro, calculado de acordo com a seguinte fórmula:

$$\text{ILC} = \frac{\text{ATIVO CIRCULANTE}}{\text{PASSIVO CIRCULANTE}} \geq 1/$$

- d) Índice de Endividamento: somente serão qualificados os Licitantes que obtiverem Índice de Endividamento (IE) igual ou menor que 1 (um), apurado nas demonstrações financeiras do último exercício financeiro, calculado de acordo com a seguinte fórmula:

$$\text{IE} = \frac{\text{PASSIVO CIRCULANTE} + \text{EXIGÍVEL A LONGO PRAZO}}{\text{PATRIMÔNIO LÍQUIDO}} \leq 1/$$

- e) Os índices contábeis, calculados pelo licitante para fins de atendimento do dispositivo acima, deverão ser confirmados pelo responsável da contabilidade do Licitante, que deverá por sua assinatura no documento

Rafael Aguiar Santos  
Eng. Civil - CREA-RJ 20714/2002  
ID. 4373732-3

Raul Marques Fanzeres  
Engenheiro Civil  
ID Funcional: 890644-0





de cálculo e indicar, de forma destacada, seu nome e número de registro no Conselho Regional de Contabilidade.

- f) Certidões Negativas de falências e recuperação judicial expedidas pelos distribuidores da sede da pessoa jurídica, ou de execução patrimonial, expedida no domicílio da pessoa física. Se o licitante não for sediado na Comarca da Capital do Estado do Rio de Janeiro, as certidões deverão vir acompanhadas de declaração oficial da autoridade judiciária competente, relacionando os distribuidores que, na Comarca de sua sede, tenham atribuição para expedir certidões negativas de falências e recuperação judicial.
- g) Comprovação de ser dotado de patrimônio líquido mínimo, igual ou superior a 10% (dez por cento) do valor estimado para o contrato.

O patrimônio líquido garante o fluxo inicial de caixa para a execução das primeiras etapas da obra, enquanto os demais índices financeiros adotados demonstram o fluxo de caixa a longo prazo, garantindo que a empresa não se encontra com grau de endividamento elevado e possuirá recursos para conclusão da obra.

De maneira geral tais exigências justificam-se para verificação de aptidão da empresa para o desempenho de atividades pertinentes e compatíveis em características, quantidades e prazos com o objeto desta licitação, bem como da demonstração de experiência profissional indicado pelo licitante para atuar como seu responsável técnico, estando de acordo com a súmula nº 263 do TCU e limitando-se a perfeita consecução do objeto deste certame, mantendo a isonomia e a equidade de competição entre os licitantes.

#### 4.2.2. DURAÇÃO DO CONTRATO

- a) 12 meses ou **360** dias corridos; e
- b) Justificativa: Prazo estabelecido no cronograma físico financeiro do serviço prestado de forma não continuada.

#### 4.2.3. TRANSFERÊNCIA DE CONHECIMENTO, TECNOLOGIA E TÉCNICAS EMPREGADAS E TRANSIÇÃO CONTRATUAL

Ao concluir o serviço, o contratado deve promover a atualização do projeto, entregando o “as built” (como construído) ao contratante, com arquivos em formato editáveis (.xlsx; .docx; .dwg; etc) e não editáveis (.pdf).

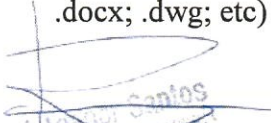
  
Rafael Aguiar Santos  
Eng. Civil - CREA-RJ 24819/2011  
13.4373732-3

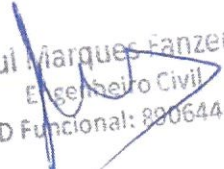
  
Raul Marques Fanzeres  
Engenheiro Civil  
ID Funcional: 890644-0





#### 4.2.4. RESPONSABILIDADES DO MUNICÍPIO

Ficam estipuladas como obrigações do município:

- a) A responsabilidade de guarda e conserva após o aceite definitivo e entrega de responsabilidade ao município;
- b) Compete ao Município a comunicação, previamente à contratação, de todas circunstâncias existentes em campos capazes de impactar a execução dos serviços objeto do presente avença;
- c) Eventuais circunstâncias (INTERFERÊNCIAS) apuradas em campo posteriormente à contratação que impactem na continuidade da execução dos serviços, ensejará a imediata notificação do Município para adoção das medidas necessárias à resolução do fato apresentado.
- d) Caberá ao Município o fornecimento de todo o material ou a execução dos serviços auxiliares necessários à consecução do objeto contratado, cuja previsão não esteja contemplada no projeto básico original.
- e) Caberá ao Município a verificação prévia das informações contidas no projeto básico, de modo que estejam fidedignas face ao local da execução da obra, com intuito de se evitar possíveis interferências técnicas que impeçam à execução.

#### 4.2.5. CRITÉRIO E PRÁTICA DE SUSTENTABILIDADE

A contratada deverá apresentar planejamento de forma a garantir a sustentabilidade do projeto, atendendo o disposto na NBR ISO14001, classificando os resíduos gerados, indicando sua destinação ou reuso na própria obra.

Conforme as orientações do Ministério do Meio Ambiente, os resíduos da construção civil devem ser reduzidos e ter disposição adequada, promovendo-se a reciclagem dos materiais.

Rafael Aguiar Santos  
Eng. Civil - CREC-RJ 201400521  
11.4379732-3

Raul Marques Zanzeres  
Engenheiro Civil  
ID Funcional: 820644-0



Governo do Estado do Rio de Janeiro  
Secretaria de Estado de Infraestrutura e Obras Públicas  
Subsecretaria de Projetos de Engenharia

Sobre águas e esgoto, é interessante prever: a coleta e utilização de águas pluviais, utilização de dispositivos economizadores de água, reuso de águas, tratamento adequado de esgoto no local e, quando possível, o uso de banheiro seco.

Na escolha dos materiais de construção deve-se utilizar materiais disponíveis no local, pouco processados, não tóxicos, potencialmente recicláveis, culturalmente aceitos, propícios para a autoconstrução.

Fontes para obtenção de informações referentes a prática de sustentabilidade:

- Decreto Estadual 43.629/12
- Catalogo SIGA – itens sustentáveis;
- A3P Governo Federal;
- NBRISO 14001- Sistemas de Gestão Ambiental
- OHSAS 18001:2000 (Occupational Health and Safety Assessment Series) – Segurança e saúde no trabalho
- AS 8000 (Social Accountability International) – normas socialmente responsáveis
- NBR 16001(ABNT) – sistema de gestão da responsabilidade social
- Selo Verde (FSC – Forest Stewardship Council) – madeira
- Classificação ENCE – eficiência energética
- Fundación Instituto de Desarrollo Regional  
<http://www.fidr.org.ar/>
- Projeto Prefeito Amigo da Criança (Fundação Abrinq)  
<http://www.fundabrinq.org.br/projeto.php?id=18>
- Núcleo de Estudos e Tecnologias em Gestão Pública (UFRGS)  
<http://www.ufrgs.br/nutep/principal.php>
- Idéias para ação municipal (Instituto Pólis)  
[http://www.direitoacidade.org.br/publicacoes\\_interno.asp?codigo=54](http://www.direitoacidade.org.br/publicacoes_interno.asp?codigo=54)
- Programa de Gestão Pública e Cidadania (FGV)  
<http://www.eaesp.fgvsp.br/Ceapginterna.aspx?PagId=ETKHMPRJ>
- Centro de Estudos em Sustentabilidade (FGV)  
<http://www.gvces.com.br/>
- Catalogo Sustentável - <http://www.catalogosustentavel.com.br/>

Rafael Aguiar Santos  
Eng. Civil - CREA-RJ 24110001  
ID. 4373732-3

Raul Marques Fanzeres  
Engenheiro Civil  
ID Funcional: 800644-0



Governo do Estado do Rio de Janeiro  
Secretaria de Estado de Infraestrutura e Obras Públicas  
Subsecretaria de Projetos de Engenharia

#### 4.2.6. REQUISITOS INDISPENSÁVEIS PARA SEGURANÇA DAS INFORMAÇÕES

Buscando o princípio da transparência, sendo uma obra para benefício da população, as informações contidas neste estudo são de domínio público, não havendo necessidade de previsão a assinatura de Termo de Compromisso de Sigilo e Confidencialidade.

#### 4.3. FORMA DE SELEÇÃO DO FORNECEDOR

A forma de seleção será por dispensa de licitação.

A atual **Lei de Licitações (14.133/21)** traz dispositivo que permite ao órgão público a contratação direta de bens e serviços sem a necessidade do prévio procedimento licitatório, conforme aduz o artigo 75, inciso VIII:

*Art. 75. É dispensável a licitação:*

*VIII – nos casos de emergência ou de calamidade pública, quando caracterizada urgência de atendimento de situação que possa ocasionar prejuízo ou comprometer a continuidade dos serviços públicos ou a segurança de pessoas, obras, serviços, equipamentos e outros bens, públicos ou particulares, e somente para aquisição dos bens necessários ao atendimento da situação emergencial ou calamitosa e para as parcelas de obras e serviços que possam ser concluídas no prazo máximo de 1 (um) ano, contado da data de ocorrência da emergência ou da calamidade, vedadas a prorrogação dos respectivos contratos e a recontração de empresa já contratada com base no disposto neste inciso;*

#### 4.4. O REGIME DE CONTRATAÇÃO

A presente Dispensa de Licitação é do tipo MENOR PREÇO e REGIME DE EMPREITADA POR PREÇO UNITÁRIO.

Rafael Aguiar Santos  
Eng. Civil - CREA-RJ 2475162-2  
ID. 4373732-3

Raul Marques Fanzeres  
Engenheiro Civil  
ID Funcional: 880644-0





Governo do Estado do Rio de Janeiro  
Secretaria de Estado de Infraestrutura e Obras Públicas  
Subsecretaria de Projetos de Engenharia

Após as explanações, conclui-se que deve-se adotar: Modalidade **DISPENSA DE LICITAÇÃO** e **REGIME DE EMPREITADA POR PREÇO UNITÁRIO**, com critério de julgamento pelo **MENOR PREÇO**.

#### **4.5. PARCELAMENTO DO OBJETO**

Após realizado o levantamento preliminar, a decisão de dividir ou não a solução em parcelas precisa ser justificada.

O fracionamento do objeto pretendido encontra amparo legal nas leis **14.133** e **9.784/99**, as quais assim dispõem:

##### **Lei nº 14.133**

**Art. 40.** O planejamento de compras deverá considerar a expectativa de consumo anual e observar o seguinte:

(...)

b) do parcelamento, quando for tecnicamente viável e economicamente vantajoso;

§ 2º Na aplicação do princípio do parcelamento, referente às compras, deverão ser considerados:

I - a viabilidade da divisão do objeto em lotes;

II - o aproveitamento das peculiaridades do mercado local, com vistas à economicidade, sempre que possível,

desde que atendidos os parâmetros de qualidade; e

III - o dever de buscar a ampliação da competição e de evitar a concentração de mercado.

§ 3º O parcelamento não será adotado quando:

Rafael Aguiar Santos  
Eng. Civil - CREA-RJ 227910002  
ID. 4372732-3

Raul Marques Fanzeres  
Engenheiro Civil  
ID Funcional: 820644-0



Governo do Estado do Rio de Janeiro  
Secretaria de Estado de Infraestrutura e Obras Públicas  
Subsecretaria de Projetos de Engenharia

I - a economia de escala, a redução de custos de gestão de contratos ou a maior vantagem na contratação

recomendar a compra do item do mesmo fornecedor;

II - o objeto a ser contratado configurar sistema único e integrado e houver a possibilidade de risco ao conjunto

do objeto pretendido;

III - o processo de padronização ou de escolha de marca levar a fornecedor exclusivo.

**Lei nº 9.784/99**

**Art. 2)** A Administração Pública obedecerá, dentre outros, aos princípios da legalidade, finalidade, motivação, razoabilidade, proporcionalidade, moralidade, ampla defesa, contraditório, segurança jurídica, interesse público e eficiência.

**Parágrafo único.** Nos processos administrativos serão observados, entre outros, os critérios de:

(...)

**VII** - indicação dos pressupostos de fato e de direito que determinarem a decisão;

O não fracionamento de solução cujo parcelamento é viável leva a uma diminuição da competição nas licitações por não permitir que empresas especializadas participem da licitação, com consequente aumento dos valores contratados.

Ainda, a **súmula nº 247 do TCU** determina que:

*“É obrigatória a admissão da adjudicação por item e não por preço global, nos editais das licitações para a contratação de obras, serviços, compras e alienações, cujo objeto seja divisível, desde que não haja prejuízo para o conjunto ou complexo ou perda de economia de escala, tendo em vista o objetivo de propiciar a ampla participação de*

Rafael Aguiar Santos  
Eng. Civil - CREA-RJ 2501655-1  
ID: 4373732-3

Raul Marques Fanzeres  
Engenheiro Civil  
ID Funcional: 820644-0



Governo do Estado do Rio de Janeiro  
Secretaria de Estado de Infraestrutura e Obras Públicas  
Subsecretaria de Projetos de Engenharia

*licitantes que, embora não dispondo de capacidade para a execução, fornecimento ou aquisição da totalidade do objeto, possam fazê-lo com relação a itens ou unidades autônomas, devendo as exigências de habilitação adequar-se a essa divisibilidade.”*

Ainda, segundo entendimento da aludida Corte de Contas, “*a equipe de planejamento da contratação deve avaliar se a solução é divisível ou não, levando em conta o mercado que a fornece e atentando que a solução deve ser parcelada quando a **resposta a todas as 4 perguntas** a seguir forem positivas:*

- 1) *É tecnicamente viável dividir a solução?*
- 2) *É economicamente viável dividir a solução?*
- 3) *Não há perda de escala ao dividir a solução?*
- 4) *Há o melhor aproveitamento do mercado e ampliação da competitividade ao dividir a solução?”*

Passemos, então, às respostas dos itens acima.

**Item 1)** Não. A divisão **é tecnicamente inviável**, tendo o sequenciamento e dependência entre os serviços necessários ao objetivo pretendido.

**Item 2)** Não. A divisão **não é economicamente viável**, pois exigiria consequente aumento de custos de mobilização de equipamentos e mão de obra, frente à extensa malha rodoviária e sua larga distribuição geográfica.

**Item 3)** Sim. Ao dividir a solução **há perda de escala**, considerando que a eficiência na prestação do serviço está intrinsecamente dependente da extensão de sua aplicabilidade e, por outro lado, haverá um expressivo aumento do custo de mobilização dos equipamentos.

Rafael Aguiar Santos  
Eng. Civil - CREA-RJ 24.1810/2011  
ID. 4373732-3

Raul Marques Fanzeres  
Engenheiro Civil  
ID Funcional: 890644-0





Governo do Estado do Rio de Janeiro  
Secretaria de Estado de Infraestrutura e Obras Públicas  
Subsecretaria de Projetos de Engenharia

**Item 4)** Não. Fracionando-se a solução, **não há um melhor aproveitamento do mercado e ampliação da competitividade**, por se tratar de serviços especializados interdependentes de execução exclusiva por empresa comprovadamente capacitada.

**Dessa forma, é recomendável a realização de uma única licitação.**

#### **4.6. POSSIBILIDADE DE PARTICIPAÇÃO DE CONSÓRCIO**

É permitida à participação de licitantes em regime de consórcio na seguinte forma:

- As empresas consorciadas apresentarão compromisso público ou particular de constituição do consórcio, subscrito por todas, registrado em cartório com data anterior a abertura da sessão pública, onde deverá estar indicada a empresa líder como responsável principal perante o ÓRGÃO LICITANTE pelos atos praticados pelo consórcio, devendo constar expressamente do instrumento os poderes específicos para requerer, assumir compromissos, transigir, discordar, desistir, renunciar, receber e dar quitação, como também receber citação em Juízo.
- No consórcio de que participem empresas estrangeiras e brasileiras, a empresa líder deverá ser sempre brasileira.
- Cada um dos membros do consórcio deverá comprovar, individualmente, os requisitos de habilitação, mediante a apresentação da documentação comprobatória.
- As empresas consorciadas poderão, todavia, somar os seus quantitativos técnicos e econômico-financeiros, estes últimos na proporção da respectiva participação no consórcio, para a finalidade de atingir os limites fixados para tal objetivo neste edital.
- As empresas consorciadas não poderão participar isoladamente da licitação, nem em qualquer outro consórcio.

#### **4.7. MATRIZ DE RISCO**

Se encontra em anexo.

Rafael Aguiar de Santos  
Eng. Civil - CREA-RJ 24191655-1  
ID. 4373752-3

Raul Marques Fanzeres  
Engenheiro Civil  
ID Funcional: 890644-0



#### 4.8. PAGAMENTO

- Os pagamentos serão efetuados, obrigatoriamente, por meio de crédito em conta corrente da Instituição Financeira Contratada pelo Estado do Rio de Janeiro cujo número e agência deverão ser informados pelo adjudicatário até a assinatura do contrato;
- No caso de a CONTRATADA estar estabelecida em localidade que não possua agência da instituição financeira contratada pelo Estado ou caso verificados pelo CONTRATANTE a impossibilidade de a CONTRATADA, em razão de negativa expressa da instituição financeira contratada pelo Estado, abrir ou manter conta corrente naquela instituição financeira, o pagamento poderá ser feito mediante crédito em conta corrente de outra instituição financeira. Nesse caso, eventuais ônus financeiros e/ou contratuais adicionais serão suportados exclusivamente pela CONTRATADA;
- A cada 30 (trinta) dias fará o CONTRATADO a emissão das faturas dos serviços realizados, elaborada com base na Planilha Orçamentária, Memória de Cálculo aceitos e verificados em conformidade com as etapas estabelecidas no cronograma físico-financeiro;
- O prazo para pagamento é de até 30 (trinta) dias, a contar da data final do período de adimplemento de cada parcela;
- Considera-se adimplemento o cumprimento da prestação com a entrega do objeto, devidamente atestada pelo(s) agente(s) competente(s);
- Caso se faça necessária a reapresentação de qualquer fatura por culpa do Contratado, o prazo de 30 (trinta) dias ficará suspenso, prosseguindo a sua contagem a partir da data da respectiva reapresentação;
- O contratado deverá apresentar, juntamente com a fatura, o comprovante de recolhimento do FGTS e INSS de todos os empregados atuantes no serviço;
- Os pagamentos eventualmente realizados com atraso, desde que não decorram de ato ou fato atribuível à CONTRATADA, sofrerão a incidência de atualização financeira pelo INPC e juros moratórios de 0,5% ao mês, calculado pro rata die, e aqueles pagos

Rafael Aguiar Santos  
Eng. Civil - CREA-RJ 218170-1  
ID: 4373732-3

Raul Marques Zanzeres  
Engenheiro Civil  
ID Funcional: 890644-0



Governo do Estado do Rio de Janeiro  
Secretaria de Estado de Infraestrutura e Obras Públicas  
Subsecretaria de Projetos de Engenharia

em prazo inferior ao estabelecido neste edital serão feitos mediante desconto de 0,5% ao mês *pro rata die*;

- Decorrido o prazo de **12 (doze) meses da data da apresentação da proposta** ou do orçamento a que essa proposta se referir, poderá a CONTRATADA fazer jus ao reajuste do valor contratual pelos Boletins da Empresa de Obras Públicas – EMOP, que deverá retratar a variação efetiva do custo de produção ou dos insumos utilizados na consecução do objeto contratual, na forma do que dispõe os arts 2º e 3º da Lei nº 10.192, de 14.02.2001;
- A prorrogação de prazos a pedido da contratada, e sem culpa do contratante, não enseja reajuste ou correção;
- Será objeto de reajuste apenas o valor remanescente e ainda não pago;
- O prazo decadencial convencionado para o Contratado solicitar o pagamento do reajuste contratual, que deverá ser protocolizado na Unidade Protocoladora do órgão contratante, é de 60 (sessenta) dias, contados da publicação do índice ajustado contratualmente, sob pena de decair o seu respectivo direito de crédito, nos termos do art. 211, do Código Civil;
- O pagamento por eventuais serviços ou itens não previstos, desde que devidamente justificados e previamente aprovados pela fiscalização e ratificado pelo Ordenador de Despesas será feito com base no custo unitário constante do Sistema EMOP. Os itens novos não constantes do Sistema EMOP terão seus preços limitados aos indicados nos sistemas de orçamentação de obras ou, em caso de inexistência nestes, ao menor preço obtido junto à no mínimo três fornecedores especializados;
- O pagamento de serviços executados antes das datas previstas nos cronogramas (serviços adiantados) dependerá das disponibilidades de caixa da SEIOP, observado o percentual de desconto;
- O contrato poderá ser alterado, com as devidas justificativas, desde que por força de circunstância superveniente, nas hipóteses previstas no artigo 124, da Lei nº 14.133/21, mediante termo aditivo;
- Nos termos do preceito estabelecido no art. 125, da Lei Federal nº14.133/21, o Contratado obriga-se a aceitar, nas mesmas condições contratuais, e mediante termo **aditivo**, os acréscimos ou supressões **que se fizerem necessários** nos serviços de

Rafael Aguiar Santos  
Eng. Civil - CREA-RJ 24510022  
ID. 4373732-3

Raul Marques Fanzeres  
Engenheiro Civil  
ID Funcional: 820644-0





engenharia, no montante de até 25% (vinte e cinco por cento) ou 50% (cinquenta por cento) em caso de reforma, do valor inicial atualizado do contrato;

#### **4.9. GARANTIA**

- A CONTRATADA deverá apresentar à CONTRATANTE, no prazo máximo de 5 (cinco) dias, contado da data da assinatura do contrato, comprovante de prestação de garantia da ordem de até 5% (cinco por cento) – a ser prestada em qualquer das modalidades e limites de que tratam os § 1º, art. 96 da Lei Federal nº 14.133/2021 - a ser restituída após sua execução satisfatória.
  - a) Prejuízos advindos do não cumprimento do contrato;
  - b) Multas punitivas aplicadas pela fiscalização à contratada;
  - c) Prejuízos diretos causados à contratante decorrentes de culpa ou dolo durante a execução do contrato;
  - d) Obrigações previdenciárias e trabalhistas não honradas pela contratada.
- A garantia prestada não poderá se vincular a outras contratações, salvo após sua liberação.
- Caso o valor da proposta vencedora seja inferior a 85% (oitenta e cinco por cento) do valor orçado pela Administração que se referem § 5º, art. 59 da Lei Federal nº 14.133/2021, será exigida para assinatura do contrato, prestação de garantia adicional, dentre as modalidades previstas no § 1º do art. 96, igual à diferença entre o valor resultante do § 4º do art. 59 da Lei Federal nº 14.133/2021.
- O levantamento da caução contratual por parte da contratada, respeitadas as disposições legais, dependerá de requerimento da interessada, acompanhado do documento de recibo correspondente, após a aceitação definitiva da obra.
- Em caso de rescisão decorrente de ato praticado pela contratada, a garantia reverterá integralmente ao contratante, que promoverá a cobrança de eventual diferença que venha a ser apurada entre o importe da caução prestada e o débito verificado.

Rafael Aguiar Santos  
Eng. Civil - CREA-RJ 25191/2015  
ID. 63/2732-3

Raul Marques Fanzeres  
Engenheiro Civil  
ID Funcional: 820644-0



- Sem prejuízo da aplicação das penalidades cabíveis, a SEIOP se utilizará da garantia dada para a finalidade de se ressarcir de possíveis prejuízos que lhe venham a ser causados pela contratada, na recomposição das perdas e danos sofridos. A contratada ficará obrigada a reintegrar o valor da garantia no prazo de 3 (três) dias úteis seguintes à sua notificação.
- Caso o valor do contrato seja alterado, de acordo com a Lei Federal nº 14.133/2021, a garantia deverá ser complementada, no prazo de 48 (quarenta e oito) horas, para que seja mantido o percentual de 5% (cinco por cento) do valor do contrato.
- Nos casos em que valores de multa venham a ser descontados da garantia, seu valor original será recomposto no prazo de 48 (quarenta e oito) horas, sob pena de rescisão administrativa do contrato.

#### **4.10. AVALIAÇÃO DA QUALIDADE E ACEITE DO OBJETO EXECUTADO**

##### **4.10.1. AVALIAÇÃO DA QUALIDADE**

A CONTRATADA terá a obrigação de fornecer, em qualidade e quantidades adequadas, materiais e equipamentos necessários à perfeita execução contratual, e caberá a Fiscalização do Contrato fiscalizar e acompanhar a execução dos serviços e fornecimento dos materiais, que devem guardar conformidade com as especificações dos Projetos Básicos e Executivos, com as Normas da Associação Brasileira de Normas Técnicas – ABNT, e demais normas pertinentes conforme listadas abaixo:

NBR 7180 – Determinação do limite de plasticidade;

NBR 6459 – Determinação do limite de liquidez;

NBR 6484 - Solo – Sondagens de simples reconhecimentos com SPT – Método de ensaio;

NBR 12266 - Projeto e execução de valas para assentamento de tubulação de água, esgoto ou drenagem urbana;

NBR 13133 – Execução de levantamento topográfico.

As avaliações por meio das NBRs supracitadas pretendem:

- Implementar, manter e aprimorar a gestão das suas operações;

Rafael Aguiar Santos  
Eng. Civil - CREA-RJ 247570002  
ID. 4372732-3

Raul Marques Zanzeres  
Engenheiro Civil  
ID Funcional: 820644-0



Governo do Estado do Rio de Janeiro  
Secretaria de Estado de Infraestrutura e Obras Públicas  
Subsecretaria de Projetos de Engenharia

- Assegurar-se de sua conformidade com seus procedimentos definidos;
- Demonstrar esta conformidade a terceiros; ou
- realizar auto avaliação da conformidade com a Norma.

#### **4.10.2. ACEITE DO OBJETO EXECUTADO**

- Quando os serviços contratados forem concluídos, caberá à CONTRATADA comunicar, por escrito e mediante protocolo.
- O Recebimento provisório da conclusão ficará a cargo da SEIOP, assim como por seu acompanhamento e fiscalização, mediante termo circunstanciado, assinado pelas partes em até 15 (quinze) dias da comunicação escrita da CONTRATADA.
- Caso o Aceite Provisório não seja assinado pelas partes, dentro do período de 15 (quinze) dias da comunicação escrita do contratado, deverá ser nomeada uma comissão de aceitação provisória pela autoridade competente.
- O Recebimento Definitivo ficará a cargo de comissão designada pela autoridade competente, mediante termo circunstanciado, assinado pelas partes, após o decurso do prazo de observação que comprove a adequação do objeto aos termos contratuais, observado o disposto no Art. 119 da Lei 14.133/21.
- O Recebimento Provisório ou Definitivo não exclui a responsabilidade civil pela solidez e segurança da obra ou do serviço, nem ético-profissional pela perfeita execução do contrato, dentro dos limites estabelecidos pela lei ou pelo contrato.
- Na hipótese de recusa da aceitação, por não atendimento às exigências do CONTRATANTE, a CONTRATADA deverá reexecutar os serviços, passando a contar os prazos para pagamento e demais compromissos do CONTRATANTE a partir da data da efetiva aceitação.
- O objeto do presente contrato será recebido provisoriamente, mediante apresentação da Certidão Conjunta Negativa de Débitos relativos a Tributos Federais e à Dívida Ativa da União, ou Certidão Conjunta Positiva com efeito negativo, expedida pela Receita Federal do Brasil (RFB) e Procuradoria-Geral da Fazenda Nacional (PGFN) que abrange, inclusive,

Rafael Aguiar Santos  
Eng. Civil - CREA-RS 24794-2  
13.4373752-3

Raul Marques Zanzeres  
Engenheiro Civil  
ID Funcional: 820644-0





Governo do Estado do Rio de Janeiro  
Secretaria de Estado de Infraestrutura e Obras Públicas  
Subsecretaria de Projetos de Engenharia

as contribuições sociais previstas nas alíneas a à d, do parágrafo único, do art. 11, da Lei nº 8.212, de 1991, da comprovação de regularidade fiscal em relação aos tributos incidentes sobre a atividade objeto deste contrato e do Certificado de Regularidade perante o Fundo de Garantia do Tempo de Serviço (FGTS), em até 15 (quinze) dias da comunicação escrita da CONTRATADA, após parecer circunstanciado de comissão designada pelo CONTRATANTE, com a aprovação pela Fiscalização.

Para a expedição do Termo de Recebimento Definitivo a CONTRATADA deverá tomar as seguintes providências:

- a) Corrigir os defeitos ou imperfeições apontadas ou que venham a ser verificados em qualquer elemento dos serviços executados;
- b) Apresentar a quitação das obrigações trabalhistas relacionadas com o pessoal empregado na obra, inclusive quanto às Guias de Recolhimento junto ao INSS e FGTS;
- c) Apresentar a Certidão Negativa de Débito (CND), fornecida pelo INSS relativo aos serviços;
- d) Matrícula de Obra no CEI e a respectiva CND, relativa à regularidade das contribuições previdenciárias da obra concluída.

#### **4.11. PROVIDÊNCIAS PARA ADEQUAÇÃO DO AMBIENTE**

##### **4.11.1. CONTRATAÇÕES CORRELATAS E/OU INTERDEPENDENTES**

Não há contratações correlatas ou interdependentes.

##### **4.11.2. CAPACITAÇÃO DE PESSOAL**

Não haverá necessidade de capacitação de pessoal de acordo com as especificidades do objeto a ser contratado com os requisitos determinados pelos órgãos vinculados ao objeto, como Conselhos ou Órgão Central Logístico do Estado.

#### **4.12. CLASSIFICAÇÃO DA INFORMAÇÃO QUANTO AO GRAU E PRAZOS DE SIGILO**

Rafael Aguiar Santos  
Eng. Civil - CREA-RJ 257910051  
ID: 4373732-3

Raul Marques Fanzeres  
Engenheiro Civil  
ID Funcional: 890644-0



Governo do Estado do Rio de Janeiro  
Secretaria de Estado de Infraestrutura e Obras Públicas  
Subsecretaria de Projetos de Engenharia

Nos termos da Lei nº 12.527, de 18 de novembro de 2011, as informações contidas nos presentes Estudos Preliminares DEVERÃO ESTAR DISPONÍVEIS para qualquer interessado, pois não se caracterizam como sigilosas.

## **5. DECLARAÇÃO DA VIABILIDADE DA CONTRATAÇÃO**

O presente estudo levantou os elementos essenciais que irão compor o Termo de Referência e demonstrou ser viável a contratação demandada, cabendo ressaltar que os riscos envolvidos são administráveis e os custos previstos são compatíveis e se caracterizam pela economicidade.

Rio de Janeiro, 27 de fevereiro de 2024.

### **ASSINATURA DOS RESPONSÁVEIS PELA ELABORAÇÃO**

Nome: Rafael Agenor dos Santos  
Secretaria de Estado de Infraestrutura e Obras Públicas – SEIOP RJ  
Superintendente de Gestão de Demandas Estaduais  
ID.: 4373732-3

### **RATIFICAÇÃO DA AUTORIDADE COMPETENTE**

Nome: Raul Marques Fanzeres  
Secretaria de Estado de Infraestrutura e Obras Públicas – SEIOP RJ  
Subsecretário de Projetos de Engenharia  
ID.: 890644-0