



Governo do Estado do Rio de Janeiro  
Empresa de Obras Públicas do Estado do Rio de Janeiro  
Diretoria de Manutenção

**PROJETO BÁSICO**  
**OBRAS E SERVIÇOS DE ENGENHARIA**

**IMÓVEL:** Restaurante Viva Rio (PPG Restaurante Escola FAETEC)

**ENDEREÇO:** Rua Alberto de Campos nº 12 - Ipanema

**MUNICÍPIO:** Rio de Janeiro, RJ

**CÓDIGO DO IMÓVEL:** 29101031 ONG VIVA RIO

**PROPOSTA:** P081/24- SISTEMA PLENO, e  
D081/24- SISTEMA DESONERADO

**ORÇAMENTO:** P081.001 a 003/24- SISTEMA PLENO, e  
D081.001 a 003/24- SISTEMA DESONERAD

**ORÇAMENTISTA:** LUIZ HENRIQUE FERREIRA BORGES - ID 51323257

**NATUREZA DOS SERVIÇOS:** Reforma para implantação de restaurante Viva Rio (PPG Restaurante Escola FAETEC)

## **1. OBJETO**

**1.1.** Contratação de empresa especializada no ramo de engenharia, para a execução dos serviços de Reforma para implantação de restaurante Viva Rio (PPG Restaurante Escola FAETEC), localizado à Rua Alberto de Campos nº 12 - Ipanema, RJ, conforme condições, quantidades e exigências estabelecidas neste instrumento e seus anexos.

**1.2.** O objeto da licitação refere-se a reforma para implantação.

**1.3.** Os quantitativos e respectivos códigos dos itens são os discriminados no Anexo do Projeto Básico.

## **2. TIPO DE CONTRATAÇÃO**

### **2.1. Critério de Julgamento:**

O critério de julgamento das propostas a ser adotado é o de menor preço, pois

proporciona o menor dispêndio para o cliente, atendendo aos parâmetros mínimos de qualidade e segurança, bem como os prazos definidos nesta proposta.

## 2.2. Regime de Execução:

Será adotado o regime de execução de Empreitada por Preço Unitário, por não ser possível definir precisamente os quantitativos necessários para a execução contratual.

## 2.3. Modo de disputa: ( X ) Fechado ( ) Aberto

## 3. JUSTIFICATIVA PARA CONTRATAÇÃO

A Coordenadora de Projetos do **Programa Cidade Integrada, Ruth Jurberg**, ID 4274903-4, dando continuidade aos projetos que serão executados no prédio de propriedade do Governo do Estado onde se situa a ONG Viva Rio - localizado à Rua Alberto de Campos nº 12 - Ipanema, através do Of.SECC/CGPSPPPC Nº52 (index 71374053), que encaminhou proposta para **Implantação Restaurante - Escola - FAETEC, localizado à Rua Alberto de Campos nº 12 – Ipanema**, requalificando o espaço atual do acesso do prédio popularmente conhecido como “Brizolão de Ipanema”, com a incorporação de um restaurante escola da Faetec. Será realizada a transformação do uso atual deste espaço que abriga, hoje em dia, salas administrativas (Cidade Integrada e Favela HUB, respectivamente) para um restaurante escola, onde ocorrerão as aulas práticas do curso de gastronomia da Faetec.

**Promovendo assim, uma oferta** de qualificação social e profissional para a formação de indivíduos, com qualidade e efetividade, alinhada às necessidades reais dos setores da economia local, a fim de aumentar as oportunidades de inserção e reinserção no mercado de trabalho, tendo como premissa as oportunidades para geração de emprego e renda.

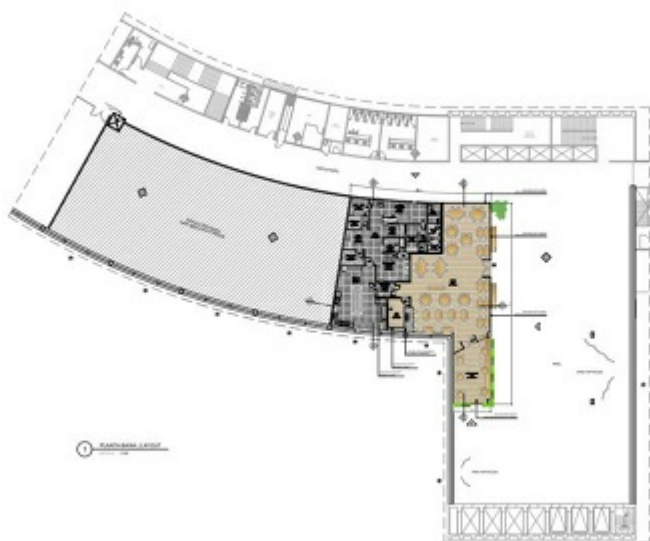



*perspectiva bar – imagem meramente ilustrativa*

Considerando a atividade finalística desta Empresa Pública, alínea “c”, inciso I do art. 3º do Estatuto da EMOP-RJ.

Considerando que a EMOP-RJ, no cumprimento de suas atribuições institucionais, visa elaborar soluções para mitigar danos causados a prédios públicos e afins, com a finalidade de restaurar a segurança, valorização e cidadania da coletividade.

#### **4. DESCRIÇÃO DO IMÓVEL**

O espaço destinado para o restaurante escola comporta atualmente duas salas administrativas, do Programa Cidade Integrada e Favela HUB, respectivamente, além de algumas outras salas (algumas subutilizadas) que pertencem à administração do Viva Rio ou a instituições educacionais presentes.

##### **4.1. LOCALIZAÇÃO:**

Rua Alberto de Campos nº 12 - Ipanema, Rio de Janeiro.

##### **4.2 ESPECIFICAÇÕES:**

Requalificar o espaço atual do acesso do prédio popularmente conhecido como “Brizolão de Ipanema”, na Rua Alberto de Campos, nº 12, com a incorporação de um restaurante escola da Faetec nesse mesmo andar. Será realizada a transformação do uso atual deste espaço que abriga, hoje em dia, salas administrativas (Cidade Integrada e Favela HUB, respectivamente) para um restaurante escola, onde ocorrerão as aulas práticas do curso de gastronomia da Faetec.

#### **5. DOS PRAZOS**

**5.1.** O prazo de vigência do contrato é de **270 (duzentos e setenta)** dias, podendo ser prorrogado por interesse das partes até o limite de 60(sessenta) meses, com base no art. 71, da Lei nº 13.303/2016.

**5.2.** O prazo para a execução dos serviços é de **120 (cento e vinte)** dias corridos e ininterruptos contados a partir da emissão da ordem de início dos serviços, respeitando-se o cronograma físico-financeiro que acompanha esse instrumento.

**5.3.** No caso de se registrar algum óbice impeditivo para emissão da Ordem de Início dos Serviços, tal fato deverá ser plenamente justificado no processo SEI desse instrumento contratual.

## **6. ESCOPO DOS SERVIÇOS**

### **6.1. Lista de serviços a serem executados:**

<b>DESCRIÇÃO</b>	<b>UN</b>	<b>QUANT</b>
RELATORIO FINAL DE OBRAS OU SERVICOS DE ENGENHARIA, REGISTROFOTOGRAFICO DOS SERVICOS, ACOMPANHADO DE LEGENDAS E INDICACAODA LOCALIZACAO, INFORMACOES CONTRATUAIS, PLANILHA ORCAMENTARIA E DESCRICAO DO ESCOPO DOS SERVICOS REALIZADOS, CONF. RECOMENDACOES E ESPECIFICACOES DO ORGAO CONTRATANTE.O ITEM DEVERA SER MEDIDO PELO NUMERO PRANCHAS ORIGINAIS COMPOE RELATORIO	UN	1
TAPUME DE VEDACAO OU PROTECAO, EXECUTADO COM TELHAS TRAPEZOIDAIS DE ACO GALVANIZADO, ESPESSURA DE 0,5MM, ESTAS COM 4 VEZESDE UTILIZACAO, INCLUSIVE ENGRADAMENTO DE MADEIRA, UTILIZADO 2VEZES E PINTURA ESMALTE SINTETICO NA FACE EXTERNA	M2	202,35
BARRACAO OBRA C/PAREDES CHAPAS MADEIRA COMPENSADA,PLASTIF.,LISA,COLAGEM FENOLICA,PROVA D'AGUA, COM 10MM ESP.PISO E ESTRUTURA MADEIRA 3ª,COBERTURA TELHAS ONDULADAS 6MM,FIBROCImento,EXCL.PINT.E LIGACOES PROVISORIAS,INCL.INST.,APARELHOS, ESQUADRIAS E FERRAG.,PROJ.Nº2007/EMOP,ESCRITORIO,SANITARIOS,DEPOSITOS E TORRE C/CAIXA D'AGUA 500L,REAPROVEITADO 5 VEZES	M2	25
CERCA PROTETORA DE BORDA DE VALA OU OBRA, COM TELA PLASTICA NA COR LARANJA OU AMARELA,CONSIDERANDO 2 VEZES DE UTILIZACAO, INCLUSIVE APOIOS,FORNECIMENTO,COLOCACAO E RETIRADA	M2	150
INSTALACAO E LIGACAO PROVISORIA PARA ABASTECIMENTO DE AGUA E ESGOTAMENTO SANITARIO EM CANTEIRO DE OBRAS, INCLUSIVE ESCAVACAO, EXCLUSIVE REPOSICAO DA PAVIMENTACAO DO LOGRADOURO PUBLICO	UN	1

INSTALACAO E LIGACAO PROVISORIA DE ALIMENTACAO DE ENERGIA ELETRICA,EM BAIXA TENSAO,PARA CANTEIRO DE OBRAS,M3-CHAVE 100A,CARGA 3KW,20CV, EXCLUSIVE O FORNECIMENTO DO MEDIDOR	UN	1
PLACA DE IDENTIFICACAO DE OBRA PUBLICA,TIPO BANNER/PLOTTER,CONSTITUIDA POR LONA E IMPRESSAO DIGITAL, INCLUSIVE SUPORTES DE MADEIRA.FORNECIMENTO E COLOCACAO	M2	4,8
ESCAVACAO MANUAL DE VALA/CAVA EM MATERIAL DE 1ª CATEGORIA (A(AREIA,ARGILA OU PICARRA),ATE 1,50M DE PROFUNDIDADE, EXCLUSIVE ESCORAMENTO E ESGOTAMENTO	M3	23,4
REATERRO DE VALA/CAVA COMPACTADA A MACO,EM CAMADAS DE 30CM DE ESPESSURA MAXIMA, COM MATERIAL DE BOA QUALIDADE,EXCLUSIVEESTE	M3	16,38
TRANSPORTE DE CARGA DE QUALQUER NATUREZA, EXCLUSIVE AS DESPESAS DE CARGA E DESCARGA,TANTO DE ESPERA DO CAMINHAO COMO DO SERVENTE OU EQUIPAMENTO AUXILIAR,A VELOCIDADE MEDIA DE 30KM/H,EM CAMINHAO BASCULANTE A OLEO DIESEL, COM CAPACIDADE UTIL DE8T	T X KM	20217,6
CARGA MANUAL E DESCARGA MECANICA DE MATERIAL A GRANEL(AGREGADOS,PEDRA-DE-MAO,PARALELOS,TERRA E ESCOMBROS),COMPREENDENDOOS TEMPOS PARA CARGA,DESCARGA E MANOBRAS DO CAMINHAO BASCULANTE A OLEO DIESEL, COM CAPACIDADE UTIL DE 8T,EMPREGANDO 2 SERVENTES NA CARGA	T	673,92
RETIRADA DE ENTULHO DE OBRA COM CACAMBA DE ACO TIPO CONTAINER COM 5M3 DE CAPACIDADE, INCLUSIVE CARREGAMENTO,TRANSPORTE EDESCARREGAMENTO.CUSTO POR UNIDADE DE CACAMBA E INCLUI A TAXA PARA DESCARGA EM LOCAIS AUTORIZADOS	UN	31
TRANSPORTE DE ANDAIME TUBULAR,CONSIDERANDO-SE A AREA DE PROJECAO VERTICAL DO ANDAIME, EXCLUSIVE CARGA,DESCARGA E TEMPO DEESPERA DO CAMINHAO(VIDE ITEM 04.021.0010)	M2XKM	8400
CARGA E DESCARGA MANUAL DE ANDAIME TUBULAR, INCLUSIVE TEMPO DE ESPERA DO CAMINHAO,CONSIDERANDO-SE A AREA DE PROJECAO VERTICAL	M2	280
DEMOLICAO MANUAL DE CONCRETO ARMADO COMPREENDENDO PILARES,VIGAS E LAJES,EM ESTRUTURA APRESENTANDO POSICAO ESPECIAL, INCLUSIVE EMPILHAMENTO LATERAL DENTRO DO CANTEIRO DE SERVICO	M3	12,79
DEMOLICAO DE REVESTIMENTO EM ARGAMASSA DE CAL E AREIA OU CIMENTO E SAIBRO	M2	54,6

DEMOLICAO DE REVESTIMENTO EM AZULEJOS,CERAMICAS OU MARMORE EM PAREDE, EXCLUSIVE A CAMADA DE ASSENTAMENTO	M2	16,31
DEMOLICAO DE PISO DE LADRILHO COM RESPECTIVA CAMADA DE ARGAMASSA DE ASSENTAMENTO, INCLUSIVE EMPILHAMENTO LATERAL DENTRO DO CANTEIRO DE SERVICO	M2	21,53
DEMOLICAO A PONTEIRO,DE BASE SUPORTE,CONTRAPISO,CAMADA REGULARIZADORA OU DE ASSENTAMENTO DE TACOS,CERAMICAS E AZULEJOS, COM ESPESSURA ATE 4CM	M2	1025,97
DEMOLICAO MANUAL DE ALVENARIA DE TIJOLOS FURADOS, INCLUSIVE EMPILHAMENTO LATERAL DENTRO DO CANTEIRO DE SERVICO	M3	14,89
DEMOLICAO DE PISO DE ALTA RESISTENCIA, EXCLUSIVE CAMADA DE ASSENTAMENTO(CONTRAPISO)	M2	317,69
REMOCAO DE FORRO DE ESTUQUE,GESSO,PLACAS PRENSADAS E SEMELHANTES	M2	742,52
REMOCAO DE DIVISORIAS DE MADEIRA,PRE-MOLDADAS,PRENSADAS OU SEMELHANTES	M2	241,69
REMOCAO CUIDADOSA E REMONTAGEM DE DIVISORIAS DE MADEIRA PRE-MOLDADAS,PRENSADAS OU SEMELHANTES	M2	34,15
ARRANCAMENTO DE PORTAS,JANELAS E CAIXILHOS DE AR CONDICIONADO OU OUTROS	UN	25
ARRANCAMENTO DE APARELHOS DE ILUMINACAO, INCLUSIVE LAMPADAS	UN	38
ARRANCAMENTO DE APARELHOS SANITARIOS	UN	26
TRANSPORTE HORIZONTAL DE MATERIAL DE 1ªCATEGORIA OU ENTULHO,EM CARRINHOS,A 60,00M DE DISTANCIA, INCLUSIVE CARGA A PA	M3	153,02
ENSACAMENTO E TRANSPORTE DE ESCOMBROS EM SACOS PLASTICOS,DESDE UM PAVIMENTO ELEVADO ATE O TERREO,UTILIZANDO A ESCADA DOPREDIO	M3	153,02
LIMPEZA DE VIDROS,FEITA NOS DOIS LADOS,CONTADO UM LADO	M2	245,98
LIMPEZA DE PISOS CERAMICO,MARMORE OU GRANITO (SEM POLIMENTO)	M2	1038,68
LIMPEZA DE APARELHOS SANITARIOS, INCLUSIVE METAIS	UN	43
LIMPEZA DE PAREDES REVESTIDAS DE CERAMICAS OU AZULEJOS	M2	340,8
FURACAO EM CONCRETO COM FURADEIRA MANUAL E BROCA DE WIDIA DEDIAMETRO DE 1.1/2"	M	520

TIRO COM PISTOLA PARA FIXACAO DE PINO DE 1/4" EM CONCRETO ARMADO, INCLUSIVE O PINO E 0,50M DE FITA PERFURADA.FORNECIMENTO E COLOCACAO	UN	780
LIMPEZA E POLIMENTO DE PISO DE MARMORITE,ANTIGO,USANDO ESTUQUE COM ADESIVO,CIMENTO BRANCO E CORANTE,SEND0 2 POLIMENTOS MECANICOS	M2	843,04
TELA EM POLIETILENO DE ALTA DENSIDADE,100% VIRGEM, COM MALHADE (5X5)CM,FIO DE 2,5MM, COM RESISTENCIA DE 350KG/M2.FORNECIMENTO E COLOCACAO	M2	127,29
LOCACAO DE TORRE-ANDAIME TUBULAR SOBRE RODIZIOS, EXCLUSIVE ALUGUEL DOS RODIZIOS,TRANSPORTE DOS ELEMENTOS DA TORRE,PLATAFORMA OU PASSARELA DE PINHO,MONTAGEM E DESMONTAGEM	MXMES	560
LOCACAO DE PASSARELA METALICA,PERFURADA,PARA ANDAIME METALICO TUBULAR, INCLUSIVE TRANSPORTE,CARGA E DESCARGA, EXCLUSIVE ANDAIME TUBULAR E MOVIMENTACAO (VIDE ITEM 05.008.0008)	M2XMES	504
LOCACAO DE CADEIRA SUSPENS0 (BALANCIM),CONFORME NR 18 E ABNTNBR 14751, INCLUSIVE KIT DE SEGURANCA COMPLETO, EXCLUSIVE MONMONTAGEM E DESMONTAGEM (VIDE ITEM 05.008.0004)	UNXMES	12
MONTAGEM E DESMONTAGEM DE ANDAIME COM ELEMENTOS TUBULARES,CONSIDERANDO-SE A AREA VERTICAL RECOBERTA	M2	210
MONTAGEM E DESMONTAGEM DE CADEIRA SUSPENS0 (BALANCIM). CUSTO POR BALANCIM	UN	24
MOVIMENTACAO VERTICAL OU HORIZONTAL DE PLATAFORMA OU PASSARELA	M2	12
PLACA DE INAUGURACAO EM ALUMINIO FUNDIDO (DURALUMINIO), MEDINDO (0,40X0,60)M, COM 6MM DE ESPESSURA,EM ALTO RELEVO.FORNECIMENTO E COLOCACAO	UN	1
PLACA DE ACRILICO PARA IDENTIFICACAO DE PORTAS, MEDINDO (25X8)CM.FORNECIMENTO E COLOCACAO	UN	14
PLACA DE ACRILICO,DESENHADA,INDICANDO SANITARIO MASCULINO OUFEMININO,DE (39X19)CM.FORNECIMENTO E COLOCACAO	UN	6
PLACA DE IDENTIFICACAO EM ACO INOXIDAVEL,ESCRITA EM BRAILLE, MEDINDO (8X25)CM,CONFORME ABNT NBR 9050.FORNECIMENTO E COLOCACAO	UN	3
LONA DE POLIETILENO(LONA TERREIRO)COM ESPESSURA DE 0,20MM PARA IMPERMEABILIZACAO DE SOLO,MEDIDA PELA AREA COBERTA, INCLUSIVE PERDAS E TRANSPASSE	M2	1500

TUBO DE FERRO FUNDIDO,CENTRIFUGADO,PONTA/PONTA,P/ESGOTO PREDIAL E DRENAGEM PLUVIAL,CONFORME ABNT NBR 9651,REVESTIDO INTERNAMENTE C/EPOXI BICOMPONENTE COR OCRE,S/HPA E EXTERNAMENTE C/PINTURA BASE ACRILICA ANTICORRIVA COR VERMELHA,INCL.JUNTARAPID (ABRACAD.ACO INOX.ANEL BORR.EPDM E PARA.FACO GALV.) EATERRO SOCA ATE GERATRIZ SUP.TUBO,DN=50MM.FORN.E ASSENT.	M	85
TAMPAO COMPLETO DE FERRO FUNDIDO DUCTIL (NODULAR) ARTICULADO,CIRCULAR,DN 600MM, COM TAMPA PARA ACESSO DE MANUTENCAO E SOBRETAMPA PARA MANOBRA,CLASSE B125,CONFORME ABNT NBR 10160,ASSENTADO COM ARGAMASSA DE CIMENTO E AREIA,NO TRACO 1:4 EM VOLUME.FORNECIMENTO E ASSENTAMENTO	UN	7
POCO DE VISITA,DE ANEIS DE CONCRETO PRE-MOLDADOS,PARA ESGOTOS SANITARIOS,SEGUNDO ESPECIFICACOES DA CEDAE, INCLUSIVE DEGRAUS, EXCLUSIVE TAMPAO DE FERRO FUNDIDO, COM PROFUNDIDADE DE 1,50M	UN	4
VERGAS DE CONCRETO ARMADO PARA ALVENARIA, COM APROVEITAMENTODA MADEIRA POR 10 VEZES	M3	0,48
CONCRETO ARMADO,FCK=30MPA,INCLUINDO MATERIAIS PARA 1,00M3 DECONCRETO(IMPORTADO DE USINA)ADENSADO E COLOCADO,14,00M2 DEAREA MOLDADA,FORMAS E ESCORAMENTO CONFORME ITENS 11.004.0022E 11.004.0035,60KG DE ACO CA-50, INCLUSIVE MAO-DE-OBRA PARACORTE,DOBRAGEM,MONTAGEM E COLOCACAO NAS FORMAS	M3	12,79
GROUT (ARGAMASSA FLUIDA DE ELEVADA RESISTENCIA),INCLUSIVE PREPARO,LANCAMENTO E FORNECIMENTO DOS MATERIAIS	M3	7,86
ESTRUTURA METALICA EM ACO ESPECIAL, RESISTENTE A CORROSAO(ACOUSI-SAC),PARA OBRAS PREDIAIS DE ATE 04 PAVIMENTOS,PILARES,VIGAS PRINCIPAIS E SECUNDARIAS,ESCADAS,PATAMARES E CHAPAS DAS BASES DA FUNDACAO,PINTURA PROTETORA,CONSIDERANDO FORNECIMENTO DE TODOS OS MATERIAIS E MONTAGEM, EXCLUSIVE A LAJE DE CONCRETO	M2	86,4
ALVENARIA DE TIJOLOS CERAMICOS FURADOS 10X20X30CM, COMPLEMENTADA COM 20% DE TIJOLOS DE 10X20X20CM,ASSENTES COM ARGAMASSADE CIMENTO E SAIBRO,NO TRACO 1:8,EM PAREDES DE UMA VEZ(0,20M),DE SUPERFICIE CORRIDA,ATE 3,00M DE ALTURA E MEDIDA PELA AREA REAL	M2	357,88
PAREDE DE BLOCOS VAZADOS(COBOGO),DE CIMENTO E AREIA, COM PESODE 4KG,29X29X10CM,ASSENTES COMO EM 12.006.0010	M2	8,65



PAREDE DRYWALL ESP.140MM,ESTRUT.MONTANTES SIMPLES AUTOPORTANTES 90MM,A GUIAS HORIZONTAIS 90MM,AMBOS ACO GALV.ESP.0,5MM,C/QUATRO CHAPAS GESSO ACARTONADO STANDARD,ADICAO LA MINERAL,ESP.12,5MM,LARG.1200MM,FIX.AOS MONTANTES P/MEIO DE PARAFUSOS,C/TRATAMENTO DE JUNTAS C/MASSA E FITA P/UNIF.DA SUPERF.DAS CHAPAS DE GESSO ACARTONADO.APLIC.EM AREAS SECAS.FORN.E COLOC.	M2	35,42
EMBOCO COM ARGAMASSA DE CIMENTO E AREIA, NO TRACO 1:3, COM 2,5CM DE ESPESSURA, COM CORANTE, APLICADO SOBRE CHAPISCO, EXCLUSIVE ESTE	M2	1082,4
ASSENTAMENTO DE AZULEJOS, PASTILHAS OU LADRILHOS, EM PAREDES, EXCLUSIVE ESTES, CONSTANDO DE CHAPISCO DE CIMENTO E AREIA, NO TRACO 1:3, EMBOCO DE ARGAMASSA DE CIMENTO, SAIBRO E AREIA, NO TRACO 1:3:3, NATA DE CIMENTO COMUM E REJUNTAMENTO COM PASTA DE CIMENTO BRANCO E CORANTE	M2	605,22
REVESTIMENTO DE PAREDES COM AZULEJO BRANCO 15X15CM, QUALIDADE EXTRA, ASSENTES COM NATA DE CIMENTO COMUM, TENDO JUNTAS CORRIDAS COM 2MM, REJUNTADAS COM PASTA DE CIMENTO BRANCO, INCLUSIVE CHAPISCO DE CIMENTO E AREIA, NO TRACO 1:3 E EMBOCO COM ARGAMASSA DE CIMENTO, SAIBRO E AREIA, NO TRACO 1:3:3 COM ESPESSURA DE 2,5CM	M2	605,22
FORRO ESTRUTURADO MONOLITICO C/PLACA GESSO ACARTONADO, TIPO RF (RESISTENTE A FOGO), APLICADO SIST.DRYWALL, LARG.1200MM, ESP.12,5MM, C/TRAT.JUNTAS P/UNIFORMIZACAO DA SUPERFICIE, SENDO A PARAFUSADA EM ESTRUT.DE ACO GALV., SUSPENSADA POR MEIO DE PENDURAIIS FIXADOS EM ESTRUTURA SUPERIOR, COM O PERIMETRO EXECUTADO COM CANTONEIRAS DE ACO GALVANIZADO.FORNECIMENTO E COLOCACAO.	M2	21,53
REVESTIMENTO EM CHAPA LAMINADA COM ACABAMENTO TEXTURIZADO, DE 1,3MM DE ESPESSURA, EM PAREDES, SOBRE REVESTIMENTO LIXADO E ESCOVADO	M2	14,15
CONTRAPISO, BASE OU CAMADA REGULARIZADORA, EXECUTADA COM ARGAMASSA DE CIMENTO A AREIA, NO TRACO 1:4, NA ESPESSURA DE 2CM	M2	317,69
REVESTIMENTO DE PISOS COM LADRILHOS CERAMICOS ANTIDERRAPANTES, COM MEDIDAS EM TORNO DE (11,6X24) CM, COM ESPESSURA DE 9MM, ASSENTES EM SUPERFICIE EM OSO, COM ARGAMASSA COLANTE E REJUNTAMENTO PRONTO, CORES: PESSEGO, VERMELHO E CASTOR.	M2	174,11
RODAPE COM LADRILHO CERAMICO, COM 7,5 A 10CM DE ALTURA, ASSENTE CONFORME ITEM 13.025.0016	M	115,44

REVESTIMENTO DE PISO CERAMICO EM PORCELANATO,ACABAMENTO DA BORDA RETIFICADO,NO FORMATO (60X60)CM,PARA USO EM AREAS COMERCIAIS COM TRAFEGO INTENSO,CONFORME ABNT NBR ISO 13006,ASSENTE EM SUPERFICIE NIVELADA COM ARGAMASSA COLANTE E REJUNTAMENTO PRONTO	M2	26,33
RODAPE DE CERAMICA EM PORCELANATO, COM 7,5 A 10CM DE ALTURA, ASSENTE CONFORME ITEM 13.025.0058.FEITO A PARTIR DE PLACA DEPORCELANATO COM AREA INFERIOR A 1,00M2	M	12,36
SOLEIRA EM GRANITO CINZA ANDORINHA, ESPESSURA DE 2CM, COM 2 POLIMENTOS,LARGURA DE 13CM,ASSENTADO COM ARGAMASSA DE CIMENTO,SAIBRO E AREIA, NO TRACO 1:2:2, E REJUNTAMENTO COM CIMENTOBRANCO E CORANTE	M	18,7
PEITORIL EM GRANITO CINZA CORUMBA,2CM DE ESPESSURA, LARGURA DE 15 A 18CM, ASSENTADO COM NATA DE CIMENTO SOBRE ARGAMASSA DECIMENTO,SAIBRO E AREIA,NO TRACO 1:3:3 E REJUNTAMENTO COM CIMENTO BRANCO	M	2,6
RODAPE DE PVC TIPO PLANO OU CURVO, COM 7,5CM DE ALTURA,PARA PISOS VINILICOS.FORNECIMENTO E COLOCACAO	M	133,35
PORTA DE FERRO TAMANHO NORMAL,ATE 1.00M LARGURA,CONTORNO EMBARRAS 1.1/4"X5/16",GUARNICAO EM CANTONEIRA 1.1/2"X1/8",INFERIORMENTE,ALMOFADA DE CHAPA Nº16,NOS DOIS LADOS C/60CM DE ALTURA,NA PARTE SUPERIOR,POSTIGO MOVEL P/VIDRO,GRADE DE BARRAS5/8",UTILIZANDO TRES DOBRADICAS DE 3"X4" DE FERRO GALVANIZADO C/PINO,BOLAS E ANEIS LATAO.EXCL.FECHADURA.FORN.E COLOC.	M2	1,68
PORTA CORTA-FOGO PARA SAIDA DE EMERGENCIA, MEDINDO (90X210X5)CM,CLASSE P-90,EM CHAPA DE ACO,TENDO BATENTE DO MESMO MATERIAL, INCLUSIVE 3 PARES DE DOBRADICAS COM MOLA E FECHADURA,CONFORME ABNT NBR 11742.FORNECIMENTO E COLOCACAO	UN	1
GRADIL METALICO, EXECUTADO PAINEL ACO GALVANIZADO,SOLDADO(GRAMATURA MINIMA 40G/M2),MALHA RETANGULAR 200X50MM E FIO ACO DIAMETRO MINIMO 4,3MM,FIXADOS PERMANENTEMENTE EM MONTANTE ACOGALVANIZADO 60X40MM(GRAMATURA MINIMA 275G/M2),APARAFUSADOS BASE CONCRETO,EXCL.ESTA,PINTURA ELETROSTATICA,ESP.MINIMA 100MICRAS(PAINEL E MONTANTE),CORES VERDE OU BRANCA.FORN.COLOC.	M2	15,84
SUORTE TIPO MAO FRANCESA DE ALTA RESISTENCIA, EM ACO,ABAS COM MEDIDAS EM TORNO DE (50X33)CM, COM CAPACIDADE DE PESO MAXIMO APROXIMADO DE 110KG.FORNECIMENTO E INSTALACAO	UN	32

PRATELEIRA EM CHAPA DE ACO PRETA, LISA,Nº24,50CM DE LARGURA,PINTURA ELETROSTATICA PRETA,TRATAMENTO ANTIFERRUGEM.FORNECIMENTO E COLOCACAO	M	4
PRATELEIRA EM CHAPA DE ACO PRETA, LISA,Nº24,40CM DE LARGURA,PINTURA ELETROSTATICA PRETA,TRATAMENTO ANTIFERRUGEM.FORNECIMENTO E COLOCACAO	M	1,55
CAIXILHO FIXO DE ALUMINIO ANODIZADO PARA VIDRO EM BRONZE OUPRETO,SERIE 28.FORNECIMENTO E COLOCACAO	M2	3,9
VIDRO TEMPERADO INCOLOR,10MM DE ESPESSURA, PARA PORTAS OU PAINEIS FIXOS, EXCLUSIVE FERRAGENS.FORNECIMENTO E COLOCACAO	M2	11,88
PORTA DE MADEIRA DE LEI EM COMPENSADO DE 100X210X3,5CM, FOLHEADA NAS 2 FACES,ADUELA DE 13X3CM E ALIZARES DE 5X2CM, EXCLUSIVE FERRAGENS.FORNECIMENTO E COLOCACAO	UN	1
PORTA DE MADEIRA DE LEI EM COMPENSADO DE 90X210X3,5CM FOLHEADA NAS 2 FACES, ADUELA DE 13X3CM E ALIZARES DE 5X2CM, EXCLUSIVE FERRAGENS.FORNECIMENTO E COLOCACAO	UN	2
PORTA DE MADEIRA DE LEI EM COMPENSADO DE 80X210X3,5CM FOLHEADA NAS 2 FACES, ADUELA DE 13X3CM E ALIZARES DE 5X2CM, EXCLUSIVE FERRAGENS.FORNECIMENTO E COLOCACAO	UN	5
PORTA DE MADEIRA DE LEI EM COMPENSADO DE 70X210X3,5CM, FOLHEADA NAS 2 FACES,ADUELA DE 13X3CM E ALIZARES DE 5X2CM, EXCLUSIVE FERRAGENS.FORNECIMENTO E COLOCACAO	UN	6
PORTA DE MADEIRA DE LEI, COM PAINEL DE VENEZIANA DE 60X210X3,5CM,ADUELA DE 13X3CM E ALIZARES DE 5X2CM, EXCLUSIVE FERRAGENS.FORNECIMENTO E COLOCACAO	UN	15
PORTA DE MADEIRA DE LEI,COMPENSADO DE 70X210X3,5CM, COM VISOREM POLICARBONATO TRANSLUCIDO DE 4MM, MEDINDO 1,10X0,20M,MOLA"FECHA PORTA",PUXADORES VERTICAIS METALICOS DE 40CM,ADUELA13X3CM E ALIZARES 5X2CM,FAIXAS PROTETORAS EM MATERIAL VINILICO COM 50CM ALTURA NA PARTE INFERIOR,CONFORME DESENHO CDRF S/Nº, EXCLUSIVE PINTURA E FERRAGENS.FORNECIMENTO E COLOCACAO	UN	3
PORTA DE MADEIRA DE LEI,COMPENSADO DE 90X210X3,5CM, COM VISOREM POLICARBONATO TRANSLUCIDO DE 4MM, MEDINDO 1,10X0,20M,MOLA"FECHA PORTA",PUXADORES VERTICAIS METALICO 40CM,ADUELA 13X3CM E ALIZARES 5X2CM,FAIXAS PROTETORAS EM MATERIAL VINILICO COM 50CM DE ALTURA NA PARTE INFERIOR,CONFORME DESENHO CDRF S/Nº, EXCLUSIVE PINTURA E FERRAGENS.FORNECIMENTO E COLOCACAO	UN	2

FERRAGENS P/PORTA MADEIRA,1 FOLHA DE ABRIR,ENTRADA PRINCIPAL,CONSTANDO FORN.S/COLOC.(ESTA INCLUIDA FORN.COLOC.DAS ESQUADRIAS),DE:-FECHADURA EMBUTIR C/TRAVA ALTA SEGURANCA,TETRA CHAVE,METAL C/ACABAMENTO CROMADO;-MACANETA TIPO ALAVANCA METALC/ACABAMENTO CROMADO;-ESPELHO METAL C/ACABAMENTO CROMADO;-3DOBRADICAS 3"X3" LATAO CROMADO,C/PINOS,BOLAS E ANEIS LATAO	UN	20
FERRAGENS PARA PORTA DE MADEIRA,DE 1 FOLHA,DE ABRIR,PARA SANITARIOS OU CHUVEIROS COLETIVOS,CONSTANDO DE FORNECIMENTO SEMCOLOCACAO(ESTA INCLUIDA NO FORNECIMENTO E COLOCACAO DAS ESQUADRIAS),DE:-FECHO DE SOBREPOR,TIPO "LIVRE-OCUPADO",RETANGULAR,EM METAL COM ACABAMENTO CROMADO;-3 DOBRADICAS DE FERRO GALVANIZADO DE 3"X2.1/2", COM PINO E BOLAS DE FERRO	UN	12
FERRAGENS PARA PORTAS(CONJUNTO COMPLETO) DE 2 FOLHAS DE VIDRO TEMPERADO DE 10MM,CONSTANDO DE FORNECIMENTO SEM COLOCACAO(ESTA INCLUIDA NO FORNECIMENTO E COLOCACAO DO VIDRO), EXCLUSIVE MOLA HIDRAULICA DE PISO(VIDE ITEM 14.007.0190)	UN	2
FERRAGENS P/PORTAS(CONJUNTO COMPLETO) DE 2 FOLHAS C/BANDEIRAE 2 PAINES FIXOS LATERAIS DE VIDRO TEMPERADO DE 10MM,CONST.DE FORNECIMENTO SEM COLOCACAO(ESTA INCLUIDA NO FORNECIMENTO E COLOCACAO DO VIDRO), EXCLUSIVE MOLA HIDRAULICA DE PISO(VIDE ITEM 14.007.0190)	UN	2
MOLA HIDRAULICA DE PISO PARA PORTAS DE VIDRO TEMPERADO DE 10MM.FORNECIMENTO	UN	2
FERRAGENS PARA PAINES FIXOS DE VIDRO TEMPERADO DE 10MM(CONJUNTO COMPLETO),CONSTANDO DE FORNECIMENTO SEM COLOCACAO(ESTA INCLUIDA NO FORNECIMENTO E COLOCACAO DO VIDRO)	UN	20
FERRAGENS PARA DIVISORIAS DE MARMORE OU MARMORITE,DE SANITARIOS,CONSTANDO DE FORNECIMENTO SEM COLOCACAO(ESTA INCLUIDA NOFORNECIMENTO E COLOCACAO DA DIVISORIA),DE:-4 CANTONEIRAS DE ALUMINIO PARA FIXACAO DA PLACA;-12 PARAFUSOS DE ALUMINIO DE 3/4"X5/16" COM ROSCA	UN	2
MOLA "VAI E VEM" COM ESFERA DE ACO E CORPO EM LATAO POLIDO.FORNECIMENTO	UN	3
CAIXA DE GORDURA ESPECIAL EM ALVENARIA DE TIJOLOS MACICOS(7X10X20CM),EM PAREDES DE UMA VEZ(0,20M), MEDINDO 1,20X1,50X0,90M, INCLUSIVE REVESTIMENTO INTERNO EM ARGAMASSA DE CIMENTO E AREIA,NO TRACO 1:3, COM ESPESSURA DE 1,5CM, EXCLUSIVE TAMPAO DE FERRO FUNDIDO	UN	1

INSTALACAO E ASSENTAMENTO DE FOGAO A GAS ENCANADO,EXCLUSIVE FORNECIMENTO DO APARELHO,COMPREENENDO:25,00M DE TUBO DE FERRO GALVANIZADO DE 1",CONEXOES E REGISTRO	UN	1
INSTALACAO E ASSENTAMENTO DE DUCHINHA MANUAL PARA BANHEIRO (EXCLUSIVE FORNECIMENTO DO APARELHO), COMPREENENDO: 3,00M DE TUBO DE PVC DE 25MM E CONEXOES	UN	2
INSTALACAO E ASSENTAMENTO DE PIA COM 1 CUBA (EXCLUSIVE FORNECIMENTO DO APARELHO), COMPREENENDO:3,00M DE TUBO DE PVC DE 25MM,3,00M DE TUBO DE PVC DE 50MM, RABICHO E CONEXOES	UN	6
INSTALACAO E ASSENTAMENTO DE PIA COM 2 CUBAS (EXCLUSIVE FORNECIMENTO DO APARELHO), COMPREENENDO: 3,00M DE TUBO DE PVC DE 25MM,3,00M DE TUBO DE PVC DE 50MM, RABICHO E CONEXOES	UN	2
INSTALACAO E ASSENTAMENTO DE LAVATORIO DE UMA TORNEIRA (EXCLUSIVE FORNECIMENTO DO APARELHO),COMPREENENDO:3,00M DE TUBO DE PVC DE 25MM,2,00M DE TUBO DE PVC DE 40MM E CONEXOES	UN	2
INSTALACAO E ASSENTAMENTO DE FILTRO RESIDENCIAL(EXCLUSIVE FORNECIMENTO DO APARELHO),COMPREENENDO:2,00M DE TUBO DE PVC DE 25MM E CONEXOES	UN	1
INSTALACAO E ASSENTAMENTO DE TANQUE DE SERVICO (EXCLUSIVE FORNECIMENTO DO APARELHO), COMPREENENDO:3,00M DE TUBO DE PVC DE 25MM,3,00M DE TUBO DE PVC DE 50MM E CONEXOES	UN	2
INSTALACAO E ASSENTAMENTO DE VALVULA DE DESCARGA (EXCLUSIVE FORNECIMENTO DA VALVULA), COMPREENENDO:3,00M DE TUBO DE PVC DE 50MM,CONEXOES E MONTAGEM	UN	1
INSTALACAO E COLOCACAO DE TORNEIRA PARA JARDIM OU DE LAVAGEM (EXCLUSIVE FORNECIMENTO DA TORNEIRA), COMPREENENDO: 2,00M DETUBO DE PVC DE 20MM E CONEXOES	UN	3
INSTALACAO E ASSENTAMENTO DE BACIA SANITARIA INDIVIDUAL COMCAIXA ACOPLADA (EXCLUSIVE ESTES),PAVIMENTO ELEVADO,COMPREENDO:INSTALACAO HIDRAULICA C/2,00M TUBO DE PVC 25MM,C/CONEXOES,ATE A CAIXA ACOPLADA,LIGACAO DE ESGOTOS COM 3,00M DE TUBO DEPVC DE 100MM AOS TUBOS DE QUEDA E VENTILACAO, INCLUSIVE CONEXOES, EXCLUSIVE OS TUBOS DE QUEDA E VENTILACAO	UN	2
RALO SECO(SIMPLES)DE PVC(100X53)X40MM, COM GRELHA,COMPREENDENDO:EFLUENTE DE 40MM SOLDABEL EM PVC, COM 2,00M DE EXTENSAO ELIGACAO AO RALO SIFONADO.FORNECIMENTO E INSTALACAO	UN	8

RALO SIFONADO DE PVC(150X185)X75MM RIGIDO EM PAVIMENTO ELEVADO, COM SAIDA DE 75MM SOLDABEL,GRELHA REDONDA E PORTA-GRELHA,COMPREENENDO:3,00M DE TUBO DE PVC DE 75MM E SUA LIGACAO AORAMAL DE QUEDA E VENTILACAO.FORNECIMENTO E INSTALACAO	UN	15
TUBO DE QUEDA EM PVC REFORCADO DE 150MM, INCLUSIVE "T" SANITARIO.FORNECIMENTO E ASSENTAMENTO	M	120
BEBEDOURO ELETRICO, TIPO PRESSAO COM FILTRO INTERNO (EXCLUSIVEFORNECIMENTO DE APARELHO), COMPREENDENDO:2 VARAS DE ELETRODUTO PVC DE 3/4", COM LUVAS,10,00M DE FIO 2,5MM2, TOMADA DE EMBUTIR E CAIXA DE EMBUTIR,4,00M DE TUBO PVC DE 25MM,3,00M DE TUBO PVC DE 40MM, REGISTRO DE 3/4" E CONEXOES.INSTALACAO ATE ORALO EXISTENTE E ASSENTAMENTO	UN	1
INSTALACOES ELETRICAS,HIDRAULICAS,SANITARIAS E MECANICAS 0111 15.005.0245-0 TUBULACAO EM COBRE PARA INTERLIGACAO DE SPLIT AO CONDENSADOR /EVAPORADOR,CONFORME ABNT NBR 16655, INCLUSIVE ISOLAMENTO TER MICO,ALIMENTACAO ELETRICA,CONEXOES E FIXACAO,PARA APARELHOS DE 36000 A 60000 BTU/H.FORNECIMENTO E INSTALACAO	M	120
DUTO PARA CONDICIONAMENTO DE AR,CHAVETADO EM CHAPA DE ACO GALVANIZADO,NAS DIVERSAS BITOLAS,CONFORME ABNT NBR 16401,ISOLADO COM MANTA DE LA DE VIDRO,REVESTIDA COM FOLHA DE ALUMINIO,INCLUINDO CINTAS,FITAS,SUPORTES PINTADOS,DIFUSORES E GRELHAS EM ALUMINIO EXTRUDADO E DEMAIS ITENS NECESSARIOS.FORNECIMENTO E COLOCACAO	KG	903,04
DUTO PARA EXAUSTAO DE AR/VENTILACAO,CHAVETADO EM CHAPA DE ACO GALVANIZADO,NAS DIVERSAS BITOLAS,CONFORME ABNT NBR 16401, INCLUSIVE SUPORTES PINTADOS,GRELHAS,DIFUSORES EM ALUMINIO EXTRUDADO E DEMAIS ITENS NECESSARIOS.FORNECIMENTO E COLOCACAO	KG	385,95
QUADRO DE DISTRIBUICAO DE ENERGIA,150A,PARA DISJUNTORES TERMO-MAGNETICOS UNIPOLARES,DE EMBUTIR, COM PORTA E BARRAMENTOS DE FASE,NEUTRO E TERRA,TRIFASICO,PARA INSTALACAO DE ATE 50 DISJUNTORES COM DISPOSITIVO PARA CHAVE GERAL.FORNECIMENTO E COLOCACAO	UN	1
DISJUNTOR TERMOMAGNETICO,MONOPOLAR,DE 10 A 32A,3KA,MODELO DIN,TIPO C.FORNECIMENTO E COLOCACAO	UN	24
DISJUNTOR TERMOMAGNETICO,BIPOLAR,DE 10 A 32A,3KA,MODELO DIN,TIPO C.FORNECIMENTO E COLOCACAO	UN	5
DISJUNTOR TERMOMAGNETICO,TRIPOLAR,DE 10 A 32A,3KA,MODELO DIN,TIPO C.FORNECIMENTO E COLOCACAO	UN	4

DISJUNTOR TERMOMAGNETICO,TRIPOLAR,DE 125 A 160A,50KA,MODELOCAIXA MOLDADA,TIPO C.FORNECIMENTO E COLOCACAO	UN	2
CABO DE COBRE FLEXIVEL COM ISOLAMENTO TERMOPLASTICO,COMPREENDENDO:PREPARO,CORTE E ENFIACAO EM ELETRODUTOS,NA BITOLA DE 2,5MM2, 0,6/1KV.FORNECIMENTO E COLOCACAO	M	1580
CABO DE COBRE FLEXIVEL COM ISOLAMENTO TERMOPLASTICO,COMPREENDENDO:PREPARO,CORTE E ENFIACAO EM ELETRODUTOS,NA BITOLA DE 4MM2, 0,6/1KV.FORNECIMENTO E COLOCACAO	M	650
CABO DE COBRE FLEXIVEL COM ISOLAMENTO TERMOPLASTICO,COMPREENDENDO:PREPARO,CORTE E ENFIACAO EM ELETRODUTOS,NA BITOLA DE 6MM2, 0,6/1KV.FORNECIMENTO E COLOCACAO	M	850
CABO DE COBRE FLEXIVEL COM ISOLAMENTO TERMOPLASTICO,COMPREENDENDO:PREPARO,CORTE E ENFIACAO EM ELETRODUTOS,NA BITOLA DE 10MM2, 0,6/1KV.FORNECIMENTO E COLOCACAO	M	520
CABO DE COBRE FLEXIVEL COM ISOLAMENTO TERMOPLASTICO,COMPREENDENDO:PREPARO,CORTE E ENFIACAO EM ELETRODUTOS,NA BITOLA DE 16MM2, 0,6/1KV.FORNECIMENTO E COLOCACAO	M	120
CABO DE COBRE FLEXIVEL COM ISOLAMENTO TERMOPLASTICO,COMPREENDENDO:PREPARO,CORTE E ENFIACAO EM ELETRODUTOS,NA BITOLA DE 25MM2, 0,6/1KV.FORNECIMENTO E COLOCACAO	M	210
CABO DE COBRE FLEXIVEL COM ISOLAMENTO TERMOPLASTICO,COMPREENDENDO:PREPARO,CORTE E ENFIACAO EM ELETRODUTOS,NA BITOLA DE 35MM2, 0,6/1KV.FORNECIMENTO E COLOCACAO	M	160
CABO DE COBRE FLEXIVEL COM ISOLAMENTO TERMOPLASTICO,COMPREENDENDO:PREPARO,CORTE E ENFIACAO EM ELETRODUTOS,NA BITOLA DE 70MM2, 0,6/1KV.FORNECIMENTO E COLOCACAO	M	640
INSTALACAO DE PONTO DE LUZ,APARENTE,EQUIVALENTE A 2 VARAS DEELETRODUTO DE PVC RIGIDO DE 3/4",12,00M DE FIO 2,5MM2,CAIXAS,CONEXOES,LUVAS,CURVA E INTERRUPTOR DE SOBREPOR	UN	19
INSTALACAO DE PONTO DE LUZ,APARENTE COM CANALETA PERFURADA,SENDO ESTA LIGADA A ELETROCALHA PRINCIPAL(EXCLUSIVE ESTA),EQUIVALENTE A 1 VARA DE CANALETA E 2 VARAS DE ELETRODUTO DE PVC RIGIDO DE 1/2",24,00M DE FIO 2,5MM2,CAIXAS,CONEXOES,LUVAS,CURVA E INTERRUPTOR DE SOBREPOR	UN	9

INSTALACAO DE UM CONJUNTO DE 2 PONTOS DE LUZ,APARENTE,EQUIVALENTE A 5 VARAS DE ELETRODUTO DE PVC RIGIDO DE 3/4",33,00M DE FIO 2,5MM2,CAIXAS,CONEXOES,LUVAS,CURVA E INTERRUPTOR DE SOBREPOR	UN	7
INSTALACAO DE UM CONJUNTO DE 3 PONTOS DE LUZ,APARENTE,EQUIVALENTE A 6 VARAS DE ELETRODUTO DE PVC RIGIDO DE 3/4",50,00M DE FIO 2,5MM2,CAIXAS,CONEXOES,LUVAS,CURVA E INTERRUPTOR DE SOBREPOR	UN	2
INSTALACAO DE UM CONJUNTO DE 5 PONTOS DE LUZ,APARENTE,EQUIVALENTE A 8 VARAS DE ELETRODUTO DE PVC RIGIDO DE 3/4",57,00M DE FIO 2,5MM2,CAIXAS,CONEXOES,LUVAS,CURVA E INTERRUPTOR DE SOBREPOR	UN	2
INSTALACAO DE UM CONJUNTO DE 6 PONTOS DE LUZ,APARENTE,EQUIVALENTE A 9 VARAS DE ELETRODUTO DE PVC RIGIDO DE 3/4",66,00M DE FIO 2,5MM2,CAIXAS,CONEXOES,LUVAS,CURVA E INTERRUPTOR DE SOBREPOR	UN	2
INSTALACAO DE UM CONJUNTO DE 8 PONTOS DE LUZ,APARENTE,EQUIVALENTE A 10 VARAS DE ELETRODUTO DE PVC RIGIDO DE 3/4",80,00M DE FIO 2,5MM2,CAIXAS,CONEXOES,LUVAS,CURVA E INTERRUPTOR DE SOBREPOR	UN	1
INSTALACAO DE PONTO DE FORCA ATE 4CV,EQUIVALENTE A 2 VARAS DE ELETRODUTO DE PVC RIGIDO DE 3/4",20,00M DE FIO 4MM2,CAIXASE CONEXOES	UN	8
INSTALACAO DE PONTO DE TOMADA,APARENTE,EQUIVALENTE A 2 VARASDE ELETRODUTO DE PVC RIGIDO DE 3/4",18,00M DE FIO 2,5MM2,CAIXAS,CONEXOES E TOMADA DE SOBREPOR 2P+T,10A,PADRAO BRASILEIRO	UN	55
INSTALACAO DE PONTO DE TOMADA,APARENTE,EQUIVALENTE A 2 VARASDE ELETRODUTO DE PVC RIGIDO DE 3/4",18,00M DE FIO 2,5MM2,CAIXAS,CONEXOES E TOMADA DE SOBREPOR 2P+T,20A,PADRAO BRASILEIRO, COM PLACA FOSFORESCENTE	UN	18
INSTALACAO DE UM CONJUNTO DE 2 TOMADAS,APARENTE,EQUIVALENTE A 3 VARAS DE ELETRODUTO DE PVC RIGIDO DE 3/4",27,00M DE FIO 2,5MM2,CAIXAS,CONEXOES E TOMADAS DE SOBREPOR 2P+T,10A	UN	12
CAIXA DE PASSAGEM DE SOBREPOR,EM ACO, COM TAMPA PARAFUSADA,DE20X20CM.FORNECIMENTO E COLOCACAO	UN	12



INTERLIGACAO DE ELETROCALHA PERFURADA DE LARGURA 100MM,ABA 100MM COM PAINEL OU QUADRO DE DISTRIBUICAO DE ENERGIA ELETRICA, EXCLUSIVE PAINEL OU QUADRO E ELETROCALHA.FORNECIMENTO E COLOCACAO	UN	42
INTERLIGACAO DE ELETROCALHA PERFURADA DE LARGURA 200MM,ABA 100MM COM PAINEL OU QUADRO DE DISTRIBUICAO DE ENERGIA ELETRICA, EXCLUSIVE PAINEL OU QUADRO E ELETROCALHA.FORNECIMENTO E COLOCACAO	UN	15
ELETROCALHA PERFURADA,SEM TAMPA,TIPO "U",50X50MM,TRATAMENTOSUPERFICIAL PRE-ZINCADO A QUENTE, INCLUSIVE CONEXOES,ACESSORIOS E FIXACAO SUPERIOR.FORNECIMENTO E COLOCACAO	M	90
ELETROCALHA PERFURADA, COM TAMPA,TIPO "U",150X50MM,TRATAMENTOSUPERFICIAL PRE-ZINCADO A QUENTE, INCLUSIVE CONEXOES,ACESSORIOS E FIXACAO SUPERIOR.FORNECIMENTO E COLOCACAO	M	145
INTERRUPTOR DE EMBUTIR COM 1 TECLA SIMPLES FOSFORESCENTE E PLACA.FORNECIMENTO E COLOCACAO	UN	9
INTERRUPTOR DE EMBUTIR COM 2 TECLAS SIMPLES FOSFORESCENTES EPLACA.FORNECIMENTO E COLOCACAO	UN	18
TOMADA ELETRICA 2P+T,20A/250V,PADRAO BRASILEIRO,DE EMBUTIR, COM PLACA 4"X2", INCLUSIVE CAIXA DE DISTRIBUICAO E 2 DISJUNTORES MONOFASICOS DE 10 A 30A.FORNECIMENTO E COLOCACAO	UN	18
LAMPADA LED,DICROICA MR16 5W/12V.FORNECIMENTO E COLOCACAO	UN	12
REGISTRO DE GAVETA BRUTO, COM DIAMETRO DE 3/4".FORNECIMENTO ECOLOCACAO	UN	12
REGISTRO DE GAVETA BRUTO, COM DIAMETRO DE 1.1/2".FORNECIMENTO E COLOCACAO	UN	4
ELETRODUTO DE FERRO GALVANIZADO,TIPO MEDIO,DIAMETRO DE 3/4", INCLUSIVE CONEXOES E EMENDAS, EXCLUSIVE ABERTURA E FECHAMENTO DE RASGO.FORNECIMENTO E ASSENTAMENTO	M	110
ELETRODUTO DE FERRO GALVANIZADO,TIPO MEDIO,DIAMETRO DE 1", INCLUSIVE CONEXOES E EMENDAS, EXCLUSIVE ABERTURA E FECHAMENTO DE RASGO.FORNECIMENTO E ASSENTAMENTO	M	90
ELETRODUTO DE FERRO GALVANIZADO,TIPO MEDIO,DIAMETRO DE 2", INCLUSIVE CONEXOES E EMENDAS, EXCLUSIVE ABERTURA E FECHAMENTO DE RASGO.FORNECIMENTO E ASSENTAMENTO	M	56
ELETRODUTO DE FERRO GALVANIZADO,TIPO MEDIO,DIAMETRO DE 3", INCLUSIVE CONEXOES E EMENDAS, EXCLUSIVE ABERTURA E FECHAMENTO DE RASGO.FORNECIMENTO E ASSENTAMENTO	M	45

TUBO DE PVC RIGIDO DE 25MM,SOLDAVEL, EXCLUSIVE CONEXOES,EMENDAS,ABERTURA E FECHAMENTO DE RASGO.FORNECIMENTO E ASSENTAMENTO	M	120
TUBO DE PVC RIGIDO DE 32MM,SOLDAVEL, EXCLUSIVE CONEXOES,EMENDAS,ABERTURA E FECHAMENTO DE RASGO.FORNECIMENTO E ASSENTAMENTO	M	165
TUBO DE PVC RIGIDO DE 50MM,SOLDAVEL, EXCLUSIVE CONEXOES,EMENDAS,ABERTURA E FECHAMENTO DE RASGO.FORNECIMENTO E ASSENTAMENTO	M	85
TUBO DE PVC RIGIDO DE 40MM,SOLDAVEL, EXCLUSIVE EMENDAS,CONEXOES,ABERTURA E FECHAMENTO DE RASGO.FORNECIMENTO E ASSENTAMENTO	M	74
TUBO DE PVC RIGIDO DE 100MM,SOLDAVEL, EXCLUSIVE EMENDAS,CONEXOES,ABERTURA E FECHAMENTO DE RASGO.FORNECIMENTO E ASSENTAMENTO	M	82
TUBO DE PVC RIGIDO DE 150MM,SOLDAVEL, INCLUSIVE CONEXOES E EMENDAS, EXCLUSIVE ABERTURA E FECHAMENTO DE RASGO.FORNECIMENTO E ASSENTAMENTO	M	250
IMPERMEABILIZACAO C/MANTA A BASE DE ASFALTO MODIFICADO C/POLIMEROS,ACABAMENTO POLIETILENO EM AMBAS AS FACES,TIPO III-B,ESP.4,0MM,APLICACAO C/CHAMA DE MACARICO SOBRE PRIMER ASFALTICO BASE AGUA ISENTA DE SOLVENTES, INCLUSIVE ESTE,EM SUBSTRATO C/CAIMENTO DE 1%, EXCLUSIVE REGULARIZACAO,CAMADA SEPARADORA E PROTECAO MECANICA,CONFORME ABNT NBR 9952.	M2	31,66
IMPERMEABILIZACAO DE BANHEIRO OU PISOS FRIOS COM PAREDES DE ALVENARIA OU GESSO ACARTONADO,EMPREGANDO DUAS DEMAS DE CIMENTO POLIMERICO,ATENDENDO A ABNT NBR 11905,CONSUMO DE 1KG/M2/DEMAO,IMPERM.BASE RESINA TERMOPLASTICA E CIMENTO C/ADIT.CONSUMO DE 3KG/M3,TELA DE POLIESTER 2X2MM ENTRE 1ª E 2ª DEMAS	M2	325,84
PREPARO DE MADEIRA NOVA, INCLUSIVE LIXAMENTO,LIMPEZA,UMA DEMAO DE VERNIZ ISOLANTE INCOLOR,DUAS DEMAS DE MASSA PARA MADEIRA,LIXAMENTO E REMOCAO DE PO,E UMA DEMAO DE FUNDO SINTETICO NIVELADOR	M2	163,28
PINTURA INTERNA OU EXTERNA SOBRE MADEIRA NOVA, COM ESMALTE SINTETICO ALTO BRILHO OU ACETINADO,UMA DEMAO DE VERNIZ ISOLANTE INCOLOR,UMA DEMAO DE FUNDO SINTETICO NIVELADOR,UMA DEMAO DE MASSA PARA MADEIRA, INCLUSIVE LIXAMENTO E REMOCAO DE PO E DUAS DEMAS DE ACABAMENTO	M2	163,28

PINTURA INTERNA OU EXTERNA SOBRE FERRO GALVANIZADO OU ALUMINIO,USANDO FUNDO PARA GALVANIZADO, INCLUSIVE LIXAMENTO LEVE,LIMPEZA,DESENGORDURAMENTO E DUAS DEMAOS DE ACABAMENTO COM ESMALTE SINTETICO BRILHANTE OU ACETINADO	M2	359,8
PRIMER CONVERTEDOR DE FERRUGEM EM FUNDO DE PROTECAO,EM DUASDEMAOS.FORNECIMENTO E APLICACAO	M2	359,8
REPINTURA COM TINTA LATEX ACETINADA,CLASSIFICACAO PREMIUM OUSTANDARD,CONFORME ABNT NBR 15079,PARA EXTERIOR,SOBRE SUPERFICIE EM BOM ESTADO E NA COR EXISTENTE, INCLUSIVE LIMPEZA,LIXAMENTO COM LIXA FINA,UMA DEMAIO DE FUNDO PREPARADOR E UMA DE ACABAMENTO	M2	43,44
PINTURA COM TINTA LATEX SEMIBRILHANTE,FOSCA OU ACETINADA,CLASSIFICACAO PREMIUM OU STANDARD (NBR 15079),PARA INTERIOR E EXTERIOR,BRANCA OU COLORIDA,SOBRE TIJOLO,CONCRETO LISO,CIMENTO SEM AMIANTO,E REVESTIMENTO, INCLUSIVE LIXAMENTO,UMA DEMAIO DE SELADOR ACRILICO,DUAS DEMAOS DE MASSA ACRILICA E DUAS DEMAOS DE ACABAMENTO	M2	142,85
PINTURA COM TINTA LATEX SEMIBRILHANTE OU FOSCA,CLASSIFICACAOPREMIUM OU STANDARD,CONFORME ABNT NBR 15079,PARA INTERIOR OU EXTERIOR,SISTEMA TINTOMETRICO, INCLUSIVE LIXAMENTO,UMA DEMAIO DE SELADOR ACRILICO,UMA DEMAIO DE MASSA ACRILICA E DUAS DEMAOS DE ACABAMENTO	M2	2189,37
LAVATORIO DE LOUCA BRANCA TIPO MEDIO LUXO, COM LADRAO E MEDIDAS EM TORNO DE (55X45)CM, COM COLUNA, INCLUSIVE ACESSORIOS DEFIXACAO.FERRAGENS EM METAL CROMADO:SIFAO 1680 DE 1"X1.1/4",APARELHO MISTURADOR TIPO BANCA,1875 OU SIMILAR, COM AREJADOR,VALVULA DE ESCOAMENTO 1603.RABICHO EM PVC.FORNECIMENTO	UN	2
BACIA SANITARIA DE LOUCA BRANCA, COM CAIXA ACOPLADA,PADRAO MEDIO LUXO, INCLUSIVE ASSENTO PLASTICO PADRAO MEDIO LUXO,RABICHO CROMADO,ANEL DE VEDACAO E ACESSORIOS DE FIXACAO.FORNECIMENTO	UN	2
SABONETEIRA EM PLASTICO ABS,PARA SABONETE LIQUIDO.FORNECIMENTO E COLOCACAO	UN	2
PORTA-TOALHA DE PAPEL EM PLASTICO ABS.FORNECIMENTO E COLOCACAO	UN	2
PORTA PAPEL HIGIENICO EM PLASTICO ABS.FORNECIMENTRO E COLOCACAO	UN	2
ASSENTO SANITARIO DE PLASTICO,PADRAO MEDIO LUXO.FORNECIMENTO E COLOCACAO	UN	2

DUCHINHA MANUAL, COM REGISTRO DE PRESSAO 1/2" CROMADO,RABICHOCROMADO,SUPORTE BRANCO,PISTOLA BRANCA,BUCHAS E PARAFUSOS PARA FIXACAO.FORNECIMENTO	UN	2
TORNEIRA PARA PIA,TIPO PAREDE, COM AREJADOR,1157 OU SIMILAR DE 1/2" X 21CM APROXIMADAMENTE,EM METAL CROMADO.FORNECIMENTO	UN	12
TORNEIRA PARA LAVATORIO TIPO BANCA 1193 OU SIMILAR DE 1/2"X9CM APROXIMADAMENTE,EM METAL CROMADO.FORNECIMENTO	UN	2
TORNEIRA PARA JARDIM,DE 3/4"X10CM APROXIMADAMENTE,EM METAL CROMADO.FORNECIMENTO	UN	3
SIFAO EM METAL CROMADO,DE 1.1/2"X1.1/2".FORNECIMENTO	UN	14
RABICHO/LIGACAO FLEXIVEL,EM METAL CROMADO,COMPRIMENTO DE 40CM, COM SAIDA DE 1/2".FORNECIMENTO	UN	4
REGISTRO DE PRESSAO,1416 DE 3/4", COM CANOPLA E VOLANTE EM METAL CROMADO.FORNECIMENTO	UN	21
GRELHA DE ACO INOX, 15X15CM,SISTEMA ROTATIVO, COM CAIXILHO.FORNECIMENTO	UN	15
DAMPER CORTA FOGO 35X45CM,ACIONAMENTO AUTOMATICO,PELA ACAO DE ELEMENTO FUSIVEL,MODELO DCF COM FUSIVEL DE DISPARO(COM ATESTADO UL)COM ROMPIMENTO EM 72°C OU 141°C, COM CHAVE FIM DE CURSO.FORNECIMENTO E COLOCACAO	UN	4
COIFA DE ACO INOXIDAVEL,DE 2,10X1,20M,DE CHAPA 18.304, INCLUSIVE 3,00M DE DUTO COM 500X500MM DE SECAO,EM CHAPA 22,1 EXAUSTOR CENTRIFUGO TIPO CARAMUJO,EM CHAPA DE ACO CARBONO 1020 COM MOTOR 3CV NAS TENSOES 110/220V.FORNECIMENTO E COLOCACAO	UN	1
BANCA DE ACO INOXIDAVEL, MEDINDO APROXIMADAMENTE (2,00X0,55)M,EM CHAPA 18.304, COM UMA CUBA MEDINDO APROXIMADAMENTE (500X400X200)MM,EM CHAPA 20304,VALVULA DE ESCOAMENTO TIPO AMERICANA 1623,SIFAO 1680 1.1/2" X 1.1/2",SOBRE APOIOS DE ALVENARIADE MEIA VEZ E VERGA DE CONCRETO,SEM REVESTIMENTO, EXCLUSIVE TORNEIRA.FORNECIMENTO E COLOCACAO	UN	6
BANCA DE ACO INOXIDAVEL, MEDINDO APROXIMADAMENTE(2,00X0,55)M,EM CHAPA 18.304, COM DUAS CUBAS MEDINDO APROXIMADAMENTE (500X400X200)MM,EM CHAPA 20.304,VALVULA DE ESCOAMENTO TIPO AMERICANA 1623,2 SIFOES 1680 1.1/2" X 1.1/2",SOBRE APOIOS DE ALVENARIA DE MEIA VEZ E VERGA DE CONCRETO,SEM REVESTIMENTO, EXCLUSIVE TORNEIRA.FORNECIMENTO E COLOCACAO	UN	2

CUBA DE ACO INOXIDAVEL, MEDINDO APROXIMADAMENTE (500X400X200)MM,EM CHAPA 20.304,VALVULA DE ESCOAMENTO TIPO AMERICANA 1623,SIFAO 1680 1.1/2" X 1.1/2", EXCLUSIVE TORNEIRA.FORNECIMENTO E COLOCACAO	UN	6
CUBA DUPLA DE ACO INOXIDAVEL, MEDINDO APROXIMADAMENTE (820X340X150)MM,EM CHAPA 20.304, COM 2 VALVULAS DE ESCOAMENTO TIPO AMERICANA 1623,2 SIFOS 1680 1.1/2" X 1.1/2", EXCLUSIVE TORNEIRA.FORNECIMENTO E COLOCACAO	UN	2
BANCA SECA DE ACO INOXIDAVEL, COM LARGURA APROXIMADA DE 0,55M,ATE 3,00M DE COMPRIMENTO,EM CHAPA 18.304,SOBRE APOIOS DE ALVENARIA DE MEIA VEZ E VERGA DE CONCRETO,SEM REVESTIMENTO.FORNECIMENTO E COLOCACAO	M	8,05
LAVATORIO INDUSTRIAL EM ACO INOXIDAVEL AISI 304, MEDINDO APROXIMADAMENTE (400X405X280)MM, INCLUSIVE BICA,VALVULA DE ACIONAMENTO E KIT DE INSTALACAO COMPREENDENDO: PARAFUSOS,BUCHAS E VALVULA.FORNECIMENTO E COLOCACAO	UN	2
FILTRO PARA USO DOMESTICO COM CARCACA ATOXICA EM POLIPROPILENO COM 1 ELEMENTO FILTRANTE DE CELULOSE E CARVAO ATIVADO,PARA VAZAO ATE 180L/H,CONEXAO DE 1/2" SEM REGISTRO.FORNECIMENTO	UN	1
BALCAO PARA PASSAGEM DE ALIMENTOS,EM CONCRETO APARENTE,GUARNICAO DE MADEIRA DE LEI,CONFORME PROJETO N°6020/EMOP, EXCLUSIVE PINTURA.FORNECIMENTO E COLOCACAO	M	3,2
LUMINARIA DE EMERGENCIA DE SOBREPOR,EM PLASTICO,EQUIPADA COM BATERIA SELADA RECARREGAVEL COM 30 LAMPADAS EM LED. FORNECIMENTO E COLOCACAO	UN	8
LUMINARIA DE SOBREPOR, FIXADA EM LAJE OU FORRO, TIPO CALHA,CHANFRADA OU PRISMATICA, COMPLETA, COM LAMPADA LED TUBULARDE 1 X 18W. FORNECIMENTO E COLOCACAO	UN	2
LUMINARIA DE SOBREPOR, FIXADA EM LAJE OU FORRO, TIPO CALHA,CHANFRADA OU PRISMATICA, COMPLETA, COM LAMPADA LED TUBULARDE 2 X 18W. FORNECIMENTO E COLOCACAO	UN	5
LUMINARIA LED TUBULAR DE EMBUTIR, 2X18W (INCLUSIVE LAMPADAS),CORPO EM CHAPA DE ACO TRATADA E PINTURA ELETROSTATICA BRANCA, REFLETOR EM ALUMINIO DE ALTO BRILHO, COM ALETAS, SEM REATOR. FORNECIMENTO E COLOCACAO	UN	53
CONDICIONADOR DE AR TIPO SPLIT 48000 BTU'S COMPREENDENDO 1 CONDENSADOR E 1 EVAPORADOR(VIDE INSTALACAO,ASSENTAMENTO E INTERLIGACOES FAMILIA 15.005).FORNECIMENTO	UN	3
MICRO EXAUSTOR, INCLUSIVE VENEZIANAS,ADAPTADOR E TUBO FLEXIVEL,PARA AMBIENTES ATE 10M3.FORNECIMENTO E COLOCACAO	UN	6

BANCA SECA DE GRANITO BRANCO ITAUNAS, COM 2CM DE ESPESSURA E 60CM DE LARGURA, SOBRE APOIOS DE ALVENARIA DE MEIA VEZ E VERGA DE CONCRETO, SEM REVESTIMENTO. FORNECIMENTO E COLOCACAO	M	8,35
BANCA DE GRANITO BRANCO ITAUNAS, COM 2CM DE ESPESSURA, COM ABERTURA PARA 2 CUBAS (EXCLUSIVE ESTAS), SOBRE APOIOS DE ALVENARIA DE MEIA VEZ E VERGA DE CONCRETO, SEM REVESTIMENTO. FORNECIMENTO E COLOCACAO	M2	2,64
FRONTISPICIO DE GRANITO BRANCO ITAUNAS, COM SECAO DE 10X2CM, INCLUSIVE REJUNTAMENTO. FORNECIMENTO E COLOCACAO	M	8,85

## 7. DO PROJETO EXECUTIVO

7.1 Não há previsão de projeto executivo no orçamento.

## 8. PLANILHA ORÇAMENTÁRIA

8.1. A Planilha Orçamentária a que se refere este Projeto Básico tem como data base o mês de **abril de 2024**.

Observações:

1. A medição dos itens constantes dos Orçamentos P081.003/24 e D081.003/24 (Encargos Complementares), referindo-se, respectivamente aos sistemas pleno e desonerado, deverá ter seus quantitativos determinados após apropriação e comprovação da mão-de-obra empregada na execução dos serviços;
2. O item de “Administração Local”, previsto no código 01.090.0881-6 do Orçamento P081.001/24 (Sistema Pleno), e no código 01.090.0881-G do Orçamento D081.001/24 (Sistema Desonerado) será pago com a quantidade que expressar o percentual mensal de serviços executados, que poderá ser consultado no Orçamento N° 4082.001/24 (Sistema Pleno), e Orçamento N° 3082.001/24 (Sistema Desonerado).

## 9. REAJUSTE DE PREÇO

9.1. Os valores contratados dos serviços não medidos poderão ser reajustados a cada 12 (doze) meses, contados a partir da data da apresentação da proposta pela licitante, de acordo com o índice geral da construção civil, código 05.100 constante no Boletim Mensal de Custos da EMOP, de acordo com a fórmula abaixo:

$$R = \frac{I - I_0}{I_0} \times P_0$$

**Onde:**

**R** = Valor do reajustamento

**I<sub>0</sub>** = Índice constante do Boletim de Custo Mensal da EMOP, referente aos serviços especificados e relativo ao mês de apresentação da proposta pela licitante.

**I** = Índice constante do Boletim de Custo Mensal da EMOP, referente aos serviços especificados e relativo ao mês correspondente a um ou mais períodos de 12 (doze) meses, após a apresentação da proposta pela empresa licitante.

**Po** = Valor unitário constante da Planilha Orçamentária, apresentada pela empresa Licitante.

**9.2.** O valor do reajustamento será objeto de fatura própria, separada daquela, referente à medição dos serviços/obra.

**9.3.** As partes convencionam o prazo decadencial de 60 (sessenta) dias consecutivos para solicitar o reajuste contratual, a contar da publicação do índice ajustado contratualmente. O pedido deverá ser entregue no Protocolo da EMOP-RJ, o qual será autuado em Processo Administrativo próprio.

**9.4.** A inércia da CONTRATADA em iniciar o procedimento de reajuste no prazo acima fixado importará em decadência do seu direito de pleiteá-lo, relativo à correspondente anualidade.

**9.5.** Consideram-se “anualidades” os sucessivos períodos de 12 (doze) meses, contados a partir do mês de referência da proposta apresentada CONTRATADA (Io).

**9.6.** A prorrogação de prazos a pedido da CONTRATADA, e sem culpa do CONTRATANTE, não enseja reajuste ou correção.

**9.7.** Somente será objeto de reajuste o valor remanescente e ainda não pago.

## **10. GARANTIA**

**10.1.** A CONTRATADA apresentará, até a data estabelecida para assinatura do instrumento contratual, comprovante de prestação de garantia, em qualquer das modalidades previstas no art. 183 do RLC/EMOP e art.70 da Lei n 13.303/2016, em valor correspondente a 5% (cinco por cento) do valor total do contrato, com validade até o término da vigência contratual, devendo, se necessário, ser renovada a cada prorrogação.

**10.2.** A garantia assegurará, qualquer que seja a modalidade escolhida, o pagamento de:

- a)** prejuízos advindos do não cumprimento do objeto do contrato e do não adimplemento das demais obrigações nele previstas;
- b)** prejuízos diretos causados à Administração decorrentes de culpa ou dolo durante a execução do contrato;
- c)** multas moratórias e punitivas aplicadas pela Administração à contratada; e
- d)** obrigações trabalhistas e previdenciárias de qualquer natureza e para com o FGTS, não adimplidas pela contratada, quando couber.

**10.3.** Nos casos de complementação ou recomposição do valor da garantia, será dado o prazo de 03 (três) dias úteis à contratada, sob pena de rescisão administrativa do contrato.

## 11. ADMISSÃO DE CONSÓRCIO

**11.1.** Considerando a natureza dos serviços previstos na obra ou serviços de engenharia, bem como suas especificidades e considerando inexistir complexidade executiva, fica vedada a participação de Consórcios.

## 12. PARCELAMENTO DO OBJETO

**12.1.** Não se vislumbra o Parcelamento do objeto deste Projeto Básico. Diante da natureza dos serviços previstos, a atuação de mais de uma empresa contratada poderá ensejar transtornos logísticos, executivos e operacionais com reflexos indesejáveis ao desenvolvimento do objeto, podendo, até mesmo, inviabilizar a sua execução.

## 13. DA SUBCONTRATAÇÃO

**13.1.** Só será admitida a Subcontratação de partes da obra, até o limite de 1,37 % (**um e trinta e sete centésimos por cento**) do valor total do contrato, que contemplem os seguintes serviços:

Item	Descrição	Unidade	% do orçamento
0079	VIDRO TEMPERADO INCOLOR,10MM DE ESPESSURA,PARA PORTAS OU PAINEIS FIXOS,	M2	0,41%
0182	DAMPER CORTA FOGO, ACIONAMENTO AUTOMATICO, PELA ACAO DE ELEMENTO FUSIVEL, MODELO DCF COM FUSIVEL DE DISPARO (COM ATESTADO UL) COM ROMPIMENTO EM 72°C OU 141°C, COM CHAVE FIM DE CURSO. FORNECIMENTO E COLOCACAO	UN	0,29%
0183	COIFA DE ACO INOXIDAVEL, EXAUSTOR CENTRIFUGO TIPO CARAMUJO, EM CHAPA DE ACO CARBONO 1020 COM MOTOR 3CV NAS TENSOES 110/220V. FORNECIMENTO E COLOCACAO	UN	0,67%
		Total	1,37%

**13.2.** É vedada a Subcontratação de empresa ou Consórcio que tenha participado do procedimento licitatório do qual se originou a contratação ou, direta ou indiretamente, da elaboração de projeto básico ou executivo.

**13.3.** A Subcontratação será admitida mediante prévia autorização da CONTRATANTE, a quem incumbe avaliar se a subcontratada cumpre os requisitos inerentes a sua qualificação técnica necessários para a execução do objeto. Toda a documentação pertinente à pretendida subcontratação deverá ser encaminhada para análise e aprovação da CONTRATANTE.



**13.4.** Os pagamentos aos subcontratados serão realizados diretamente pela CONTRATADA, ficando vedada a emissão de empenho do CONTRATANTE diretamente aos subcontratados, ressalvada a hipótese dos ARTs. 48 e 49 da Lei Complementar nº 123/06.

**13.5.** A Subcontratação não altera a responsabilidade da CONTRATADA, que continuará integralmente responsável pela execução contratual, cabendo-lhe realizar a supervisão e coordenação das atividades da subcontratada, bem como responder perante a CONTRATANTE pelo rigoroso cumprimento das obrigações contratuais correspondentes ao objeto da subcontratação, eximindo a EMOP de qualquer responsabilidade e/ou ônus previamente decorrente de ação da subcontratada.

## **14. DOS REQUISITOS DE SUSTENTABILIDADE**

**14.1.** Os serviços deverão ser executados em conformidade com as orientações e normas voltadas a sustentabilidade ambiental, em especial o Decreto Estadual nº 43.629/2012 e art. 32 da Lei nº 13.303/2016.

### **14.2. LICENCIAMENTO AMBIENTAL:**

**14.2.1.** A CONTRATADA deverá providenciar o licenciamento ambiental, caso necessário, por se tratar de reforma parcial, mantendo as condições originais.

**14.2.2.** A CONTRATADA deverá adotar as ações, como boas práticas na prestação de serviços, a serem desempenhadas por intermédio de seus profissionais nas atividades diárias, também nas atividades empresariais, nos seguintes termos:

- i. Otimização de recursos materiais;
- ii. Redução do desperdício de materiais, energia e água por parte de seus profissionais no desempenho das atividades diárias;
- iii. Adoção de tecnologias menos agressivas ao meio ambiente;
- iv. Destinação adequada dos resíduos gerados nas atividades diárias, incluindo coleta seletiva;
- v. Observar o cumprimento das normas relativas à gestão de resíduos da construção civil.

## **15. VISITA TÉCNICA**

**15.1.** Os interessados poderão agendar visita física, para a realização de vistoria técnica, na forma do Edital de Licitação. As visitas físicas para a realização de visita técnica deverão ser agendadas isoladamente, em datas e horários distintos, de forma a impedir a reunião dos diversos interessados em participar da licitação.

**15.2.** O licitante que optar pela não realização da visita técnica, apresentará declaração formal assinada pelo responsável técnico da empresa, sob as penas da lei, informando que tem pleno conhecimento das condições e peculiaridades inerentes à natureza dos trabalhos, assumindo total responsabilidade pela não realização da visita e que não utilizará desta prerrogativa para quaisquer questionamentos futuros que ensejem avanços

técnicas ou financeiras que venham onerar a Administração.

**15.3.** Necessário a formalização de declaração de quem participou da visita técnica, tanto da área técnica demandante quanto da empresa licitante.

## **16. AUTORIZAÇÕES E LICENÇAS NECESSÁRIAS PARA A EXECUÇÃO DO OBJETO**

### **16.1.** Cabe à CONTRATADA:

- a)** Manter atualizados todos os documentos de habilitação e licenças para funcionamento;
- b)** Assumir a inteira responsabilidade pelo cumprimento das normas e legislação ambientais aplicáveis;
- c)** Adotar todas as precauções para evitar agressões ao meio ambiente, mantendo o local de trabalho adequado às exigências de limpeza, higiene e segurança;
- d)** Assumir a responsabilidade exclusiva, sem ônus para a CONTRATANTE, por quaisquer danos e degradações diretas ou indiretas, porventura causadas ao meio ambiente ou a terceiros, em decorrência da execução dos serviços especificados no presente Projeto Básico;
- e)** Deverá ser apresentada a Anotação de Responsabilidade Técnica – ART (CREA) e/ou Registros de Responsabilidade Técnica – RRT (CAU) por parte, tanto da obra contratada quanto dos responsáveis técnicos pela obra bem como pela empresa (cláusula 20, XVIII e XXVI).

## **17. PARCELA DE MAIOR RELEVÂNCIA**

**17.1.** Dentre os diversos itens necessários para execução do objeto, destaca-se o item com maior percentual, sendo de parcela de maior relevância técnica, para os quais a vencedora do certame deverá apresentar a(s) seguinte(s) atividade(s), de características semelhantes, comprovada(s) por meio de CAT ou ART/RTT, conforme inciso II do art. 58 da Lei nº 13.303/2016:

<b>Item</b>	<b>Descrição</b>	<b>Unidade</b>	<b>% do orçamento</b>
0061	REVESTIMENTO DE PAREDES COM AZULEJO BRANCO	M²	4,80%
0167	PINTURA COM TINTA LATEX SEMIBRILHANTE, FOSCA OU ACETINADA	M²	4,81%

## **18. REQUISITOS MÍNIMOS PARA EXECUÇÃO: QUALIFICAÇÃO TÉCNICA OPERACIONAL, QUALIFICAÇÃO TÉCNICA PROFISSIONAL, EQUIPAMENTOS, EQUIPE:**

## 18.1. QUALIFICAÇÃO TÉCNICA OPERACIONAL

**18.1.1.** Poderão participar do certame as empresas que comprovarem atuação no ramo de atividade compatível com o objeto deste Caderno do Projeto Básico

**18.1.2.** Atestado(s) de Capacidade Técnico-Profissional, mediante a comprovação da licitante de possuir em seu quadro, na data prevista para apresentação da proposta, profissional(is) de nível superior reconhecido(s) pelo CREA ou CAU, detentor(es) de atestado(s) de responsabilidade técnica, devidamente registrado(s) no CREA ou CAU, acompanhado(s) da(s) respectiva(s) Certidão(ões) de Acervo Técnico – CAT, que comprove(m) ter o(s) profissional(is), executado para órgão ou entidade da Administração Pública Direta ou Indireta, Federal, Estadual, Municipal, ou ainda, para empresa privada, serviços de características técnicas similares às do objeto da presente licitação, nas parcelas de maior relevância técnica e valor significativo a saber:

Item	Descrição	Unidade	Quant
0061	REVESTIMENTO DE PAREDES COM AZULEJO BRANCO	M²	302,61
0167	PINTURA COM TINTA LATEX SEMIBRILHANTE, FOSCA OU ACETINADA	M²	1.094,69

**18.1.3.** A quantidade acima constitui-se limite mínimo, correspondente a 50% (cinquenta por cento) do quantitativo do item de maior relevância técnica ou economicamente relevante, em conformidade com o previsto no Item II do Art. 58 da Lei 13.303/2006 e em alinhamento com o Acórdão 1771/2007 do TCU.

## 18.2. QUADRO DE INSTALAÇÕES /APARELHAMENTO /PESSOAL TÉCNICO

**18.2.1.** A CONTRATADA deverá fornecer toda a mão-de-obra, equipamentos, para execução dos serviços especificados, estendidas também a atividades complementares, não indicadas neste PROJETO BÁSICO e que poderão ser autorizadas pela FISCALIZAÇÃO.

**18.2.2.** As obras objeto deste PROJETO BÁSICO serão executadas sob a direção e responsabilidade técnica de um (01) Engenheiro(a) ou Arquiteto(a), que estará à frente, primando pela qualidade e a boa técnica dos serviços, estando autorizado(a) a representar a CONTRATADA em suas relações com o CONTRATANTE.

**18.2.3.** A CONTRATADA se obriga a manter o profissional acima indicado como Responsável Técnico na direção dos trabalhos e no local das obras até a conclusão dos serviços objeto do contrato. A substituição do Responsável Técnico poderá ser feita a qualquer momento pela CONTRATADA, desde que o mesmo seja substituído por outro com igual lastro de experiência e capacidade técnica, cuja concordância ficará a exclusivo critério da CONTRATANTE.

**18.2.5.** Equipe:

**Encarregado:**

Profissional com experiência comprovada nas atividades inerentes à função cujas principais atribuições serão:

- Acompanhar e orientar a equipe fixa a execução dos serviços de acordo com a programação definida pelo Engenheiro Supervisor.
- Programar a distribuição de materiais e ferramentas.
- Garantir o bom uso e conservação dos equipamentos e ferramentas, controlando sua entrega e verificando seu estado quando da devolução.
- Supervisionar a atuação com relação a normas de segurança, uso adequado dos equipamentos e prevenção de acidentes.
- Comunicar imediatamente ao Engenheiro Supervisor qualquer irregularidade observada.
- Auxiliar na montagem do relatório mensal dos serviços executados.
- Registrar em sistema de gerenciamento informações de todas as intervenções e atividades executadas, de acordo com as rotinas administrativas vigentes;
- Executar outras tarefas correlatas.

**Eletricista:**

Profissional com experiência comprovada na área de manutenção de instalações prediais. Conhecimentos práticos e teóricos de circuitos de iluminação, tomadas, interruptores, disjuntores, quadros de distribuição gerais, parciais e de comando, aterramentos, para-raios em instalações elétricas de Baixa e média Tensão, como determina a NR 10, cujas principais atribuições serão:

- Executar os serviços planejados de manutenção preventiva das instalações elétricas de baixa tensão.
- Identificar quadros, circuitos e suas referidas ligações.
- Verificar periodicamente as instalações elétricas quanto a sua funcionalidade.
- Executar a troca de partes defeituosas das instalações elétricas.
- Executar e/ou acompanhar a instalação de equipamentos elétricos.
- Executar outras tarefas correlatas.

**Bombeiro hidráulico:**

Profissional com experiência comprovada na área de manutenção de instalações prediais de água e esgoto; cujas principais atribuições serão:

- Executar os serviços planejados de manutenção preventiva e das instalações de Água, Esgoto e Pluviais.
- Executar manutenção preventiva e em conjuntos motobomba.

- Desobstrução de rede de água e esgoto.
- Executar outras tarefas correlatas.

**Pedreiro:**

Profissional com experiência comprovada na área de manutenção de instalações prediais; cujas principais atribuições serão:

- Executar os serviços em alvenaria, concreto e outros materiais.
- Executar outras tarefas correlatas.

**Pintor:**

Profissional com experiência comprovada na área de manutenção de instalações prediais; cujas principais atribuições serão:

- Executar os serviços de pintura em alvenaria, concreto, madeira, ferro e outros materiais.
- Executar outras tarefas correlatas.

**Carpinteiro e/ou Marceneiro:**

Profissional com experiência comprovada na área de manutenção de instalações prediais; cujas principais atribuições serão:

- Executar os serviços em estruturas de madeira para moveis, telhado, portas e esquadrias.
- Executar outras tarefas correlatas.

**Serralheiro:**

Profissional com experiência comprovada na área de manutenção de instalações prediais; cujas principais atribuições serão:

- Executar os serviços serralheria para reparar, confeccionar e montar estruturas metálicas em geral.
- Executar outras tarefas correlatas.

**Servente:**

Profissional com experiência comprovada nas atividades inerentes à função; cujas principais atribuições serão:

- Limpeza, conservação e arrumação dos locais de trabalho.
- Transporte de ferramentas e equipamentos aos locais de trabalho.
- Executar outras tarefas correlatas.

## FERRAMENTAL

A CONTRATADA deverá fornecer e manter todas as ferramentas necessárias à execução dos serviços de manutenção preventiva e corretiva, que serão mantidos sob a responsabilidade do preposto em espaço a ser destinado pela CONTRATANTE. É da responsabilidade da CONTRATADA manter as ferramentas em perfeito estado de conservação e utilização, obrigando-se a substituí-las sempre que necessário.

Para execução dos serviços, caberá à contratada o ônus de dimensionar, fornecer, manter e conservar pelo período que for necessário, ferramental, instrumental e equipamentos adequados e compatíveis com o tipo de serviço a ser prestado assegurando a sua prestação de forma satisfatória.

A CONTRATADA deverá responsabilizar-se pela guarda, segurança e proteção de todos seus instrumentos, ferramentas e equipamentos até o término do contrato.

A CONTRATADA deverá fornecer todas as ferramentas, acompanhadas de uma maleta para sua acomodação, e todos os equipamentos a serem utilizados por cada categoria profissional, listados no quadro de quantitativo, incluindo-se equipamentos de segurança, como sensor de alerta para alta tensão, luvas isolantes, hastes de desligamento, além de todos os equipamentos e ferramentais necessários para a perfeita execução dos serviços de manutenção, objeto do contrato.

Todos os equipamentos e/ou ferramentas necessárias à perfeita execução das manutenções, bem como os listados acima, serão entregues por completo a cada profissional, no primeiro dia do exercício do Contrato, podendo ser solicitado pelo executor do contrato, nas execuções de serviços específicos, a qualquer tempo.

## **19. OBRIGAÇÕES DA CONTRATANTE**

### **19.1. Constituem obrigações do CONTRATANTE:**

- I.** realizar os pagamentos devidos à CONTRATADA, nas condições estabelecidas no contrato;
- II.** fornecer à CONTRATADA os documentos, informações e demais elementos que possuir, pertinentes à execução do presente contrato;
- III.** exercer a gestão e a fiscalização do contrato;
- IV.** receber provisória e definitivamente o objeto do contrato nas formas definidas;
- V.** O objeto do presente contrato será recebido provisoriamente, mediante apresentação da Certidão Conjunta Negativa de Débitos relativos a Tributos Federais e à Dívida Ativa da União, ou Certidão Conjunta Positiva com efeito negativo, expedida pela Secretaria da Receita Federal do Brasil (RFB) e Procuradoria-Geral da Fazenda Nacional (PGFN), que

abrange, inclusive, as contribuições sociais previstas nas alíneas a a d, do parágrafo único, do art. 11, da Lei nº 8.212/1991, da comprovação de regularidade fiscal em relação aos tributos incidentes sobre a atividade objeto deste contrato e do Certificado de Regularidade perante o Fundo de Garantia por Tempo de Serviço (FGTS), em até 15 (quinze) dias da comunicação escrita da CONTRATADA, após parecer circunstanciado de comissão ou de membro designado pelo CONTRATANTE, com a aprovação, pelo Fiscal e pelos Gestor do contrato, dos desenhos *as built*, que deverão ser entregues em original, no formato e apresentação definidos pelo CONTRATANTE, sem qualquer ônus adicional para este.

**VI.** O objeto do presente contrato será recebido definitivamente, em prazo não superior a 90 (noventa) dias, após parecer circunstanciado da Comissão depois de decorrido o prazo de observação e de vistoria que comprove o exato cumprimento dos termos contratuais.

**VII.** Informar à CONTRATADA toda e qualquer ocorrência relacionada com a execução dos serviços, diligenciando nos casos que exigem providências corretivas;

**VIII.** Fornecer à CONTRATADA as recomendações e/ou instruções a serem seguidas durante a prestação dos serviços;

**IX.** Permitir a entrada dos funcionários da empresa CONTRATADA, devidamente identificados, para realizar os serviços contratados;

## **20. OBRIGAÇÕES DA CONTRATADA**

### **20.1.** Constituem obrigações da contratada:

**I.** Conduzir a execução do contrato de acordo com a legislação vigente;

**II.** Atender todas as especificações constantes do edital, de seus anexos e da proposta;

**III.** Executar o contrato com pessoal adequado e capacitado em todos os níveis de trabalho; manter durante toda a duração deste contrato, em compatibilidade com as obrigações assumidas, as condições de habilitação e qualificação exigidas para participação na licitação;

**IV.** Tomar as medidas preventivas necessárias para evitar danos a terceiros, em consequência da execução dos trabalhos; Se responsabilizar integralmente pelo ressarcimento de quaisquer danos e prejuízos, de qualquer natureza, que causar ao CONTRATANTE ou a terceiros, decorrentes da execução do objeto deste contrato, respondendo por si e por seus sucessores;

**V.** Iniciar e concluir a obra nos prazos estipulados; prestar, sem quaisquer ônus para o CONTRATANTE, os serviços necessários à correção e revisão de falhas ou defeitos verificados na execução do objeto, sempre que a ela imputáveis;

**VI.** Atender as determinações e exigências formuladas pelo CONTRATANTE; manter preposto no local da obra, para prover o que disser respeito à regular execução dos serviços;

**VII.** Responsabilizar-se por todos os ônus, encargos e obrigações comerciais, fiscais, sociais, tributárias, trabalhistas e previdenciárias, ou quaisquer outras previstas na legislação em vigor, bem como por todos os gastos e encargos com material e mão-de-obra necessária à completa realização das obras, até a sua entrega perfeitamente concluída;

**VIII.** Obedecer às normas trabalhistas vigentes, contidas na Consolidação das Leis do

Trabalho (CLT), no que concerne à despesa da contratação com vínculo empregatício do pessoal a ser empregado na execução das obras, englobando todas e quaisquer despesas decorrentes da execução dos contratos de trabalho em razão de horário, condição ou demais peculiaridades;

**IX.** Responsabilizar-se integralmente pela iluminação, instalações e despesas delas provenientes, e equipamentos acessórios necessários à fiel execução das obras contratadas;

**X.** Responsabilizar-se integralmente pela qualidade das obras e pelos materiais empregados, que devem guardar conformidade com as especificações dos Projetos Básico e Executivo, quando houver, com as normas da Associação Brasileira de Normas Técnicas – ABNT, e demais normas técnicas pertinentes, a serem atestadas pelo CONTRATANTE;

**XI.** Responsabilizar-se durante todo o prazo de execução dos serviços pelo cumprimento das Normas de Segurança e Medicina do Trabalho, conforme disposto no inciso XXXIII do artigo 7º da Constituição Federal e demais legislações aplicáveis, com vistas a prevenir acidentes de qualquer natureza com as máquinas, equipamentos, aparelhagem e empregados, seus ou de terceiros, na execução de obras ou serviços ou em decorrência deles;

**XII.** Observar na execução das obras, as normas de acessibilidade das pessoas portadoras de deficiência ou com mobilidade reduzida, em especial o Decreto n.º 5.296, de 02/12/2004 e a NBR 9050;

**XIII.** Manter constante e permanentemente vigilância sobre os serviços e as obras executados, bem como sobre os equipamentos e materiais, cabendo-lhe total responsabilidade por quaisquer perdas e danos, que eventualmente venham a ocorrer até a Aceitação Definitiva das Obras;

**XIV.** Não utilizar qualquer tipo de asbesto/amianto no objeto deste contrato ou de qualquer outro produto que contenha essa fibra; na forma do disposto no Decreto Estadual n.º 40.647 de 08/03/2007,

**XV.** Proceder à matrícula da obra junto ao INSS, no prazo máximo de até 30 (trinta) dias a contar da assinatura do contrato, sendo o cumprimento desta obrigação condição para a liberação dos pagamentos;

**XVI.** Obriga-se a fornecer e instalar, no local de obras, placas indicativas, conforme padrão a ser fornecido pela fiscalização, devendo, no canteiro de obras, prever sala para acomodação da fiscalização do CONTRATANTE,

**XVII.** Obriga-se a apresentar no final da obra a CND do INSS relativo à obra;

**XVIII.** Obriga-se a apresentar, a cada 3 (três) meses, prova de que:

a) está pagando os salários até o quinto dia útil de cada mês seguinte ao vencimento ou na forma estabelecida no Estatuto, no último caso;

b) anotou as Carteiras de Trabalho e Previdência Social dos empregados vinculados à obra;

c) encontra-se em dia com os recolhimentos dos tributos, contribuições e encargos;

**XIX.** Registrar todos os seus empregados, previamente, junto à Fiscalização do CONTRATANTE, através de listagem escrita constando nome completo, número do



documento de identidade e profissão/função;

**XX.** Registrar o Contrato e a Anotação de Responsabilidade Técnica no Conselho Regional de Engenharia e Agronomia – CREA/RJ ou no Conselho de Arquitetura e Urbanismo CAU/RJ, na forma da legislação pertinente, onde se observe a marcação do campo “declaro o cumprimento das normas da ABNT referentes à acessibilidade em atendimento ao parágrafo 1º do art.11 do Decreto nº 5.296/2004”, constante do formulário disponibilizado pelo CREA-RJ;

**XXI.** Observar o cumprimento do quantitativo de pessoas com deficiência, estipulado pelo art. 93, da Lei Federal nº 8.213/1991; em consonância com a Lei Estadual nº 7.258/2016

**XXII.** Manter programa de integridade nos termos da disciplina conferida pela Lei Estadual nº 7.753/2017 e eventuais modificações e regulamentos subsequentes, consistindo tal programa no conjunto de mecanismos e procedimentos internos de integridade, auditoria e incentivo à denúncia de irregularidades e na aplicação efetiva de códigos de ética e de conduta, políticas e diretrizes com o objetivo de detectar e sanar desvios, fraudes, irregularidades e atos ilícitos praticados contra a Administração Pública; caso a contratada ainda não tenha o Programa de Integridade instituído, compromete-se a implantá-lo no prazo de até 180 (cento e oitenta) dias corridos, a partir da data de celebração do presente contrato, na forma da Lei nº 7.753, de 17/10/2017.

**XXIII.** É de total responsabilidade da CONTRATADA o cumprimento das normas ambientais vigentes para a execução dos serviços objeto do presente PROJETO BÁSICO, no que diz respeito à poluição ambiental e destinação de resíduos. A CONTRATADA deverá providenciar “Projeto de Gerenciamento de Resíduos da Construção Civil”, de acordo com o estabelecido na Resolução Nº307, de 05 de julho de 2002, do Conselho Nacional de Meio Ambiente – CONAMA.

**XXIV.** A CONTRATADA deverá adotar todas as medidas que se fizerem necessárias para que a consecução dos serviços objeto do presente PROJETO BÁSICO não decorra qualquer degradação ao meio ambiente;

**XXV.** A CONTRATADA deverá assumir todas as responsabilidades e adotar as medidas cabíveis para a correção dos danos que eventualmente vierem a ser causados, caso ocorra passivo ambiental, em decorrência da execução dos serviços objeto do presente PROJETO BÁSICO;

**XXVI.** A CONTRATADA deverá adotar as ações, como boas práticas na prestação de serviços, a serem desempenhadas por intermédio de seus profissionais nas atividades diárias, e também nas atividades empresariais, nos seguintes termos:

- a) Otimização de recursos materiais;
- b) Redução do desperdício de materiais, energia e água por parte de seus profissionais no desempenho das atividades diárias;
- c) Destinação adequada dos resíduos gerados nas atividades diárias, incluindo coleta seletiva.
- d) Observar o cumprimento das normas relativas à gestão de resíduos da construção civil;

**XXVII.** A CONTRATADA deverá providenciar, quando for o caso, junto às concessionárias de serviços públicos as ligações provisórias ou definitivas, e quaisquer outras medidas que se tornarem indispensáveis à execução do serviço e de sua entrega em definitivo;

**XXVIII.** A CONTRATADA deverá apresentar guia de recolhimento, devidamente quitada, da Anotação de Responsabilidade Técnica – ART, do Conselho Regional de Engenharia e Agronomia, CREA; ou Registro de Responsabilidade Técnica – RRT, do Conselho de Arquitetura e Urbanismo, CAU, dos profissionais responsáveis pela execução dos serviços objeto do presente PROJETO BÁSICO;

**XXIX.** A CONTRATADA deverá providenciar relatório onde especifique, dimensione e situe cada serviço, com localização clara dos itens através de croquis e registro fotográfico do local, com fotos da configuração e características das edificações, equipamentos e instalações objeto do presente PROJETO BÁSICO, antes, durante, e após a execução (mostrando as transformações ocasionadas) dos serviços contratados, para cadastramento e efetivação das medições;

**XXX.** A CONTRATADA fornecerá e manterá, no local dos serviços, um Livro de Ordem de Obras e Serviços que será preferencialmente eletrônico e estará vinculado à respectiva Anotação de Responsabilidade Técnica – ART, conforme instituído pela Resolução CONFEA nº 1.094/2017. No Livro de Ordem, ou documento equivalente, serão obrigatoriamente registrados, pela CONTRATADA:

- a) dados do empreendimento, de seu proprietário, do responsável técnico e da respectiva ART;
- b) as datas de início e de previsão da conclusão da obra ou serviço;
- c) as datas de início e de conclusão de cada etapa programada;
- d) os relatos de visitas do responsável técnico;
- e) o atual estágio de desenvolvimento do empreendimento no dia de cada visita técnica;
- f) orientação de execução, mediante a determinação de providências relevantes para o cumprimento dos projetos e especificações;
- g) acidentes e danos materiais ocorridos durante os trabalhos;
- h) nomes de empresas e prestadores de serviço contratados ou subcontratados, caracterizando seus encargos e as atividades, com as datas de início e conclusão, e números das ARTs respectivas; quando não há restrição no presente PROJETO BÁSICO.

**XXXI.** Na execução dos diversos serviços objeto do presente PROJETO BÁSICO, a CONTRATADA deverá observar, rigorosamente, o disposto nas Normas Técnicas reguladoras, estabelecidas pela Associação Brasileira de Normas Técnicas – ABNT, e Norma Brasileira - NBR, específicas para cada natureza e tipo de serviço.

## **21. GESTÃO E FISCALIZAÇÃO DO CONTRATO**

21.1. A execução do contrato será acompanhada, fiscalizada e gerenciada por uma

Comissão de Gestão e Fiscalização a ser designada, através de Portaria, pelo Diretor-Presidente da EMOP, que determinará o que for necessário para o fiel cumprimento das obrigações e responsabilidades assumidas pela CONTRATADA.

21.2. A Comissão de Gestão e Fiscalização deverá adotar providências para que a CONTRATADA cumpra todas as suas obrigações.

21.3. No Livro de Ordem de Obras e Serviços, fornecido pela CONTRATADA e mantido no local dos serviços, a Comissão de Gestão e Fiscalização deverá anotar:

- a) O atestado da veracidade dos registros efetuados pela CONTRATADA;
- b) O juízo formado sobre o andamento da obra, tendo em vista os projetos, especificações, prazos e cronogramas;
- c) As observações cabíveis a propósito dos lançamentos da CONTRATADA;
- d) As respostas às consultas lançadas ou formuladas pela CONTRATADA;
- e) As restrições que lhe pareçam cabíveis a respeito do andamento dos trabalhos ou do desempenho da CONTRATADA, seus prepostos e sua equipe;
- f) A determinação de providências para o cumprimento do projeto e especificações;
- g) Outros fatos ou observações cujo registro se torne conveniente aos trabalhos de fiscalização;
- h) Ao final da obra, o Livro de Ordem de Obras e Serviços referido será de propriedade do CONTRATANTE.

21.4. A Comissão de Gestão e Fiscalização deverá executar, mensalmente, a medição dos serviços, baseada no relatório apresentado pela CONTRATADA.

## **22. DOS CRITÉRIOS DE MEDIÇÃO**

**22.1.** A medição será executada mensalmente, após a aferição pela Comissão de Gestão e Fiscalização quanto à realização das etapas e serviços.

**22.2.** O Cronograma de desembolso e os prazos de execução serão estabelecidos no instrumento contratual.

**22.3.** Somente poderão ser considerados para efeito de pagamento os serviços efetivamente executados pela CONTRATADA, em conformidade com o presente Projeto Básico.

**22.4.** A CONTRATANTE só deverá efetuar os pagamentos das faturas emitidas pela CONTRATADA com base nos serviços aprovados pela Comissão de Gestão e Fiscalização, obedecidas às condições estabelecidas no presente Projeto Básico.

**22.5.** Os pagamentos das faturas estão condicionados à análise e aprovação pela Comissão de Gestão e Fiscalização quanto aos produtos apresentados.

## **23. SANÇÕES ADMINISTRATIVAS E DEMAIS PENALIDADES**

**23.1.** A inexecução dos serviços, total ou parcial, a execução imperfeita, a mora na

execução, ou qualquer inadimplemento ou infração contratual, sujeitará a CONTRATADA, sem prejuízo da responsabilidade civil ou criminal que couber, às seguintes penalidades, que deverão ser graduadas de acordo com a gravidade da infração:

- a)** advertência;
- b)** multa administrativa;
- c)** suspensão temporária da participação em licitação e impedimento de contratar com a EMOP, por prazo não superior a 2 (dois) anos;
- d)** Suspensão temporária do direito de participar em licitação e impedimento de contratar com a Administração Pública Estadual, pelo prazo de até 2 (dois) anos, observada a gravidade da irregularidade

**23.2.** A sanção administrativa deve ser determinada de acordo com a natureza e a gravidade da falta cometida.

**23.3.** Quando a penalidade envolver prazo ou valor, a natureza e a gravidade da falta cometida, deverá ser considerado para a sua fixação.

**23.4.** A imposição das penalidades é de competência exclusiva do CONTRATANTE.

**23.5.** A advertência e a multa, previstas em 1 e 2 acima, serão impostas pelo Diretor da área, na forma do art. 236, do Regulamento de Licitações e Contratos da EMOP.

**23.6.** A suspensão temporária do direito de licitar e impedimento de contratar com a EMOP – Empresa de Obras Públicas do Estado do Rio de Janeiro, prevista na alínea c, do item 23.1 será imposta pelo Diretor Presidente, na forma do art. 236, do Regulamento de Licitações e Contratos da EMOP-RJ.

**23.7.** A suspensão temporária do direito de licitar e impedimento de contratar com a Administração Pública, prevista na alínea “d” do item 21.1 deste capítulo, serão impostos pelo Diretor-Presidente, na forma do art. 236, do Regulamento de Licitações e Contratos da EMOP, devendo ser submetida à apreciação do Secretário de Estado de Infraestrutura e Cidades, na forma do parágrafo único, do art. 35 do Decreto Estadual nº 3.149/80.

**23.8.** A referência a valores e forma de aplicação, serão pormenorizados em contrato,

**23.9.** Em qualquer hipótese de aplicação de sanções administrativas assegurar-se-á o direito ao contraditório e ampla defesa.

## **24. MATRIZ DE RISCOS**

**24.1.** A Matriz de Risco do contrato originado do presente Projeto Básico obedecerá aos seguintes critérios:

<b>Categoria de Risco</b>	<b>Descrição do Evento Causador do Risco</b>	<b>Consequência na Execução do Objeto</b>	<b>Consequência na Execução do Objeto</b>	<b>Responsável pelo Tratamento do Risco</b>
---------------------------	--	---	---	---

Operacional	Fatos retardadores ou que impeçam a execução do Contrato.	Atraso na execução do objeto.	Definir reuniões periódicas visando manter comunicação sobre tratamento de impedimentos para execução e resolução de conflitos.	EMOP, CASA CIVIL e CONTRATADA
Operacional	Eventos naturais e outros, não controláveis ou imprevisíveis, que possam comprometer a execução dos serviços.	Aumento de custo e/ou atraso na execução do objeto.	Propor ações para lidar com as consequências desses eventos. Comunicar a CASA CIVIL caso existam impactos no prazo e/ou custo.	EMOP e CONTRATADA
Operacional	Comunicação deficiente entre as partes	Atraso na execução do objeto.	Definir reuniões periódicas visando manter comunicação sobre o projeto, incluindo tratamento de dúvidas e resolução de conflitos.	EMOP, CASA CIVIL e CONTRATADA
Operacional	Ambiente de trabalho inseguro, propiciando a ocorrência de acidentes.	Atraso na execução do objeto.	Adotar as medidas de segurança do trabalho previstas em contrato.	EMOP e CONTRATADA
Técnico	Falta ou atraso na mobilização de recursos humanos e/ou materiais por parte da CONTRATADA.	Atraso na execução do objeto.	Monitorar o avanço físico da obra. Sinalizar desvios e propor medidas corretivas tempestivamente.	EMOP e CONTRATADA
Tempo e Qualidade	Falta de descentralização de crédito prevista no Termo de Cooperação Técnica.	Atraso no cronograma da Obra. Paralisação da Obra.	Oficializar a CASA CIVIL da necessidade urgente da descentralização de crédito. Emitir termo aditivo de suspensão de contagem de prazo ou, rescisão contratual.	EMOP e CASA CIVIL
Tempo e Qualidade	Atraso ou falta de pagamento das faturas/notas fiscais de responsabilidade da CASA CIVIL.	Atraso no cronograma da Obra. Paralisação da Obra.	Oficializar a CASA CIVIL necessidade urgente de pagamento das faturas/notas fiscais de crédito. Emitir termo aditivo de suspensão de contagem de prazo ou, rescisão contratual.	EMOP e CASA CIVIL

Tempo e Qualidade	Acidente de trabalho	Atraso na execução dos serviços	Treinamento da Mão-de-Obra, Utilização de EPI, Organização do canteiro de obras	CONTRATADA
Tempo e Qualidade	Fatos retardadores ou que impedem a execução do Contrato próprios de riscos ordinário da atividade empresarial ou da execução.	Aumento do custo do produto e/ou do serviço	Planejamento Empresarial	CONTRATADA

## 25. REFERÊNCIAS NORMATIVAS

**25.1.** O presente Projeto Básico foi elaborado em conformidade com a Resolução CONFEA nº 361/1991, combinado com a Decisão Normativa CONFEA nº 106 de 17/04/2015, a Lei Federal nº 13.303/2016, o Regulamento de Licitações e Contratos da EMOP/RJ e o Decreto Estadual nº 46.188/2017 e 46.642/2019.

**25.2.** Os serviços serão executados em estrito atendimento às normas da ABNT – Associação Brasileira de Normas Técnica, normas internacionais equivalentes, normas de Segurança do Trabalho e normas da EMOP, entre outras:

- Instruções e resoluções dos órgãos do sistema CREA/CAU;
- Código, Leis, Decretos, Portarias e Normas Federais, Estaduais e Municipais;
- Normas das concessionárias locais de serviços, Corpo de Bombeiros - CBMERJ, SEAP, Vigilância Sanitária, entre outros;
- Normas brasileira elaboradas pela ABNT, regulamentadas pelo INMETRO;
- Normas regulamentadoras do Ministério do Trabalho e Emprego – MTE;
- Outras normas aplicáveis ao objeto do Contrato

## 26. LEGISLAÇÃO TRIBUTÁRIA

**26.1.** Cabe à empresa licitante estabelecer o percentual de ISS compatível com a legislação tributária do município onde serão prestados os serviços previstos para a obra, observando a forma de definição da base de cálculo do tributo.

**26.2.** O percentual de BDI apresentado pelas empresas licitantes deve ser apresentado com 2 (duas) casas decimais, tendo em vista uma desejável precisão dos preços oferecidos.

## 27. AVALIAÇÃO DE QUALIDADE E O ACEITE DO OBJETO

**27.1.** O objeto será recebido provisoriamente, mediante emissão pela Comissão de Gestão e Fiscalização/EMOP do Termo de Recebimento Provisório de Obra ou Serviço, assinado pela contratada e representantes da EMOP (Fiscal e Gestor de Obra), em até 15

(quinze) dias da comunicação formal do contratado, protocolizado no Protocolo/EMOP;

**27.2.** O objeto será recebido definitivamente, mediante emissão pela EMOP do Termo de Recebimento Definitivo de Obra ou Serviço, assinado pela contratada e representantes da EMOP (Fiscal e Gestor de Obra), após o decurso do prazo de observação ou vistoria que comprove a adequação do objeto aos termos contratuais, no prazo máximo de 90 (noventa) dias contados da data do recebimento provisório.

**27.3.** O recebimento provisório ou definitivo não exclui a responsabilidade civil, principalmente quanto à solidez e segurança da obra ou do serviço, nem ético profissional pela perfeita execução nos limites estabelecidos pelo Código Civil Brasileiro e pelo contrato.

**27.4.** No caso de obras e serviços de engenharia, o órgão demandante e descentralizador de recursos receberá o objeto do contrato através do Termo de Recebimento de Obra ou Serviço pelo Cliente, a ser emitido pela EMOP, através da Comissão de Gestão e Fiscalização e pelo representante do órgão descentralizador de recursos. Em se tratando de obras de construção de prédios novos, junto com o mencionado termo será efetuada a entrega das chaves.

**27.5.** Os custos relativos a ensaios, testes e demais provas exigidas por normas técnicas oficiais vigentes para a boa execução do objeto do contrato, correrão por conta da CONTRATADA.

**27.6.** A EMOP rejeitará, no todo ou em parte, a obra, o serviço ou o fornecimento que estiver executado em desacordo com o contrato.

## **28. INTEGRAM ESTE PROJETO BÁSICO, PARA TODOS FINS E EFEITOS, OS SEGUINTE DOCUMENTOS:**

Acordo de Nível de Serviço (Anexado abaixo)

Planilha orçamentária e Cronograma Físico – Financeiro:

P0081/24- Sistema Pleno (76451180)

D081/24- Sistema Desonerado (76451308)

## **29. RESPONSÁVEIS PELA ELABORAÇÃO**

Rio de Janeiro,        de        de 2024.

**CARLOS EDUARDO MARÇAL**

**ID 2852226-5**

**NOTA:** A definição do escopo, das especificações e quantitativos do presente PROJETO BÁSICO- PB é de responsabilidade dos profissionais que elaboraram os documentos inseridos no Processo: SEI-150001/023601/2023, PB elaborados pela COOPLAC/DIRM/EMOP-RJ; Relatórios e orçamento elaborado pela 10ª DEPMAN/ COOMAN/DIRM/EMOP-RJ.

## ACORDO DE NÍVEL DE SERVIÇO - ANS

### 1. DAS DISPOSIÇÕES GERAIS

**ACORDO DE NÍVEL DE SERVIÇO é acordo firmado entre prestador de serviço e cliente com condição que determinado serviço precisa atender para ser considerado satisfatório, estabelecendo critérios objetivos para medir a qualidade e desempenho, apurando consequências para o não cumprimento das condições estipuladas.**

1.1) Fica estabelecido entre as partes Acordo de Nível de Serviços - ANS, o qual tem por objetivo medir a qualidade dos serviços prestados pela CONTRATADA;

1.2) A medição da qualidade dos serviços prestados pela CONTRATADA será feita por meio de sistema de pontuação, explicitado **no item 4**, os valores apurados em decorrência de descumprimento dos itens indicados no Acordo de Níveis de Serviço serão objeto de glosa na fatura mensal da empresa, resultado definirá o valor mensal a ser pago no período avaliado;

1.3) As situações abrangidas pelo Acordo de Nível de Serviços – ANS se referem a fatos cotidianos da execução do contrato, não isentando a CONTRATADA das demais responsabilidades ou sanções legalmente previstas;

1.4) A CONTRATANTE poderá alterar os procedimentos metodologia de avaliação durante a execução contratual sempre que o novo sistema se mostrar mais eficiente que o anterior e não houver prejuízos para a CONTRATADA.

### 2. DO ESCOPO DO SERVIÇO

#### 2.1) Descrição do Serviço:

O objeto do presente ACORDO DE NÍVEL DE SERVIÇO - ANS é **para a execução dos serviços de Reforma** para implantação de restaurante Viva Rio (PPG Restaurante Escola FAETEC), localizado à Rua Alberto de Campos nº 12 - Ipanema, RJ, em conformidade com as especificações do presente PROJETO BÁSICO, do Edital de Licitação, e seus anexos

#### 2.2) Objetivos:



O imóvel apresenta necessidade de se Reforma para implantação de restaurante. O objetivo, portanto, do Acordo de Nível de Serviço é a continuidade da prestação do serviço com qualidade e cumprimento dos prazos estabelecidos em contrato evitando que haja perda da produção essenciais à prestação do serviço à EMOP.

#### 2.3) Análise de Desempenho do Serviço (Relatórios):

A contratante, através da contratação, objetiva o reestabelecimento das condições de habitabilidade, melhorando o ambiente para os usuários e atendimento ao público,

#### 2.4) Comunicação:

As comunicações entre a contratada e a EMOP-RIO poderão ser realizadas através do e-mail e de telefone, por via presencial e as mais relevantes deverão ser anotadas no livro de obras.

A contratada deverá fornecer idênticos meios de contato à contratante, isto é, através de e-mail, telefone de contato ou, ainda, por via presencial.

### 3. DOS PROCEDIMENTOS DE FISCALIZAÇÃO DO CONTRATADO

#### 3.1) Da fiscalização do contrato

3.1.1) O Fiscal do Contrato designado pela CONTRATANTE acompanhará a execução dos serviços prestados, atuando junto a preposto indicado pela CONTRATADA.

3.1.2) Verificando a existência de irregularidades na prestação dos serviços, o Fiscal do Contrato notificará o preposto da CONTRATADA para que esta solucione o problema ou preste os devidos esclarecimentos.

3.1.3) A notificação quanto à existência de irregularidades na execução do contrato poderá ser verbal ou por escrito, a depender da gravidade da situação ou da reincidência do fato, ficando a critério da fiscalização;

3.1.4) Constatando irregularidade passível de notificação por escrito, o Fiscal do Contrato preencherá termo de notificação, relatando a ocorrência, seu grau de pontuação, o dia e a hora do acontecido;

3.1.5) O termo de notificação será imediatamente apresentado ao preposto da CONTRATADA, o qual, constatando a ocorrência, deverá atestar de pronto seu “visto” no documento, que ficará sob a guarda do Fiscal do Contrato.

3.1.5.1) O direito ao contraditório e ampla defesa será concedido à CONTRATADA através do registro pelo preposto da CONTRATADA, no próprio termo de notificação;

3.1.5.2) A contratada poderá apresentar justificativas para a prestação do serviço em menor nível de conformidade, que poderá ser aceita pelo órgão ou entidade, desde que comprovada a excepcionalidade da ocorrência, resultante exclusivamente de fatores imprevisíveis e alheios ao seu controle.

3.1.5.3) Será emitida, pela fiscalização, decisão conclusiva sobre a aplicação ou não da irregularidade.

3.1.6) Em até cinco dias úteis anteriores à apresentação da fatura mensal para ateste e pagamento, o Fiscal do Contrato informará à CONTRATADA o resultado da avaliação mensal do serviço.

3.1.7) A CONTRATADA, de posse das informações repassadas pelo Fiscal do Contrato, emitirá fatura mensal relativa aos serviços prestados, abatendo do valor devido pela CONTRATANTE os descontos relativos à aplicação do Acordo de Nível de Serviços.

3.1.8) O Fiscal do Contato, ao receber da CONTRATADA as faturas mensais para ateste, somente o fará quando verificada a dedução dos descontos acima mencionados.

3.1.9) Verificada a regularidade da fatura, o Fiscal do Contrato juntará a estas **os termos de notificação** produzidos no período, e os encaminhará para pagamento.

#### INDICADOR Nº1

Prazo para atendimento durante a execução do contrato.

Finalidade: Garantir sanar **não conformidades ou intercorrências** do serviço a que se destina o contrato.

Critério de Medição: Tempo decorrido entre a abertura da chamada efetuada por representante do contratante e o atendimento.

Forma de acompanhamento: através do registro da abertura do **termo de notificação**.

Periodicidade: semanal.

Mecanismo de cálculo: Cada comunicação será registrada e valorada individualmente.

Critérios de pontuação do Indicador para atendimento as <b>intercorrências</b> :	Pontos
Tempo até 6 horas	0
Tempo entre 6 horas (exclusive) e 12 horas (inclusive)	2
Tempo entre 12 horas (exclusive) e 18 horas (inclusive)	4
Tempo superior a 18 horas	6

Critérios de pontuação Indicador para atendimento as <b>não conformidades</b> :	Pontos
Tempo até 3 dias	0
Tempo entre 3 dias(exclusive) e 6 dias (inclusive)	2
Tempo entre 6 dias (exclusive) e 9 dias (inclusive)	4
Tempo superior a 9 dias	6

## INDICADOR Nº 2

PARA OS ITENS SEGUINTE:	Pontos
Manter, em serviço, empregado sem uniforme e/ou identificação, por empregado e por dia.	1
Permitir que o empregado se apresente com uniforme sujo, rasgado ou em condições inadequadas de uso, por empregado e por dia.	1
Deixar de executar qualquer tarefa constante das obrigações pactuadas ou previstas em lei, para as quais não se comine outra penalidade.	4
Deixar de credenciar junto à contratante um representante para prestar esclarecimentos e atender prontamente a todas as chamadas necessárias para boa execução do contrato	2
Atrasar na implantação de medidas corretivas exigidas pelo fiscal do contrato ou na execução de outras obrigações contratuais, por dia.	1
Deixar de fornecer a relação nominal dos empregados em serviço por dia	1
Atrasar o pagamento dos salários ou acréscimos salariais decorrentes de lei, contrato ou dissídio, por dia	1
Não fornecer vale-transporte em dia a seus empregados, por dia.	1

## 4. DA FAIXA DE AJUSTE NO PAGAMENTO

4.1 A faixa de ajuste no pagamento será definida:

Soma das pontuações atribuídas às ocorrências produzidas no período **multiplicado** por 0,5%. O desconto calculado será aplicado sobre o valor total da fatura mensal, até o máximo de 12% no período, conforme exemplo abaixo:

01 ponto	Desconto de 0,5% sobre o valor total da fatura mensal
02 pontos	Desconto de 1,0% sobre o valor total da fatura mensal
03 pontos	Desconto de 1,5% sobre o valor total da fatura mensal
04 pontos	Desconto de 2,0% sobre o valor total da fatura mensal
05 pontos	Desconto de 2,5% sobre o valor total da fatura mensal
	E assim por diante até o máximo de 12%

**Observação:** Nos casos de inviabilidade de glosa, o recolhimento da importância deverá ocorrer mediante pagamento de Guia de Recolhimento do Estado no prazo máximo de cinco dias, contados a partir da emissão da GRE.

Termo de Notificação (ANS)		
1. Cumprimento da Ordem de Serviço Nº _____		Data ____ / ____ / ____ Horas: _____
TIPO	Intercorência <input type="checkbox"/> Não conformidade <input type="checkbox"/> outros <input type="checkbox"/>	
COMUNICAÇÃO	Livro de obras <input type="checkbox"/> email <input type="checkbox"/> outro <input type="checkbox"/>	
Data da Solicitação	Data: ____/____/____	Hora: _____
Início do Atendimento	Data: ____/____/____	Hora: _____
Término do Atendimento	Data: ____/____/____	Hora: _____
Solicitação:		
Observação da contratada:		
Indicador do atendimento	Pontos:	
Mecanismo de cálculo	Cada Ordem de Serviço será valorada individualmente	
Início da vigência	Data do início da vigência contratual	
Sanções	Desconto sobre o valor total da fatura mensal	
Assinatura da Contratante		Assinatura da Contratada



Documento assinado eletronicamente por **Carlos Eduardo Marçal, Assistente**, em 14/06/2024, às 15:51, conforme horário oficial de Brasília, com fundamento nos art. 28º e 29º do [Decreto nº 48.209, de 19 de setembro de 2022](#).



Documento assinado eletronicamente por **Rony Adriano da Silva, Diretor**, em 14/06/2024, às 16:00, conforme horário oficial de Brasília, com fundamento nos art. 28º e 29º do [Decreto nº 48.209, de 19 de setembro de 2022](#).



A autenticidade deste documento pode ser conferida no site [http://sei.rj.gov.br/sei/controlador\\_externo.php?acao=documento\\_conferir&id\\_orgao\\_acesso\\_externo=6](http://sei.rj.gov.br/sei/controlador_externo.php?acao=documento_conferir&id_orgao_acesso_externo=6), informando o código verificador **76821363** e o código CRC **8DB46427**.

Referência: Processo nº SEI-150001/023601/2023

SEI nº 76821363

Campo de São Cristóvão, 138, - Bairro São Cristóvão, Rio de Janeiro/RJ, CEP 20921-440  
Telefone: