



Governo do Estado do Rio de Janeiro
Empresa de Obras Públicas do Estado do Rio de Janeiro
Diretoria de Manutenção

TERMO DE REFERÊNCIA

PROJETO BÁSICO

OBRAS E SERVIÇOS DE ENGENHARIA

IMÓVEL: NAC Duque de Caxias

ENDEREÇO: Av. Governador Leonel de Moura Brizola, Parque Fluminense

MUNICÍPIO: Duque de Caxias

CÓDIGO DO IMÓVEL: 23.102.004

PROPOSTA: P059/2025- SISTEMA PLENO, e

D059/2025- SISTEMA DESONERADO

ORÇAMENTO: P059.001 à 003/25 - SISTEMA PLENO, e

D059.001 à 003/25 - SISTEMA DESONERADO

ORÇAMENTISTAS: Jailson dos Santos Paranhos ID. 5122458-5 CREA: 2012283640

NATUREZA DOS SERVIÇOS: Reforma

1. OBJETO

1.1. Contratação de empresa especializada no ramo de engenharia, para a execução dos serviços referente à reforma do NAC Duque de Caxias, situada à Avenida Governador Leonel de Moura Brizola, Parque Fluminense, no município de Duque de Caxias/RJ, conforme condições, quantidades e exigências estabelecidas neste instrumento e seus anexos.

1.2. O objeto da licitação refere-se a reforma.

1.3. Os quantitativos e respectivos códigos dos itens são os discriminados no Anexo do Projeto Básico.

1.4. Tendo em vista ser possível identificar padrões de desempenho e qualidade definidos objetivamente em especificações usuais no mercado apresentados na descrição dos itens constantes em “6. ESCOPO DOS SERVIÇOS”, observa-se o atendimento, salvo melhor juízo, ao conceito de "bens e serviços comuns" cabendo ainda salientar que a caracterização de um bem ou serviço como comum ou incomum não se confunde com a complexidade do objeto devendo ser verificada para tanto a possibilidade dos seus padrões de desempenho e qualidade serem definidos objetivamente em especificações usualmente adotadas no mercado.

2. TIPO DE CONTRATAÇÃO

2.1. Critério de Julgamento:

O critério de julgamento das propostas a ser adotado é o de menor preço, pois proporciona o menor dispêndio para o cliente, atendendo aos parâmetros mínimos de qualidade e segurança, bem como os prazos definidos nesta proposta.

2.2. Regime de Execução:

Será adotado o regime de execução de Empreitada por Preço Unitário, por não ser possível definir precisamente os quantitativos necessários para a execução contratual.

2.3. Modo de disputa: (X) Fechado () Aberto

3. JUSTIFICATIVA PARA CONTRATAÇÃO

Através do OFÍCIO Nº 000/2024/GABSEC/SEDSODH onde a Secretária de Estado ROSANGELA DE SOUZA GOMES solicita de forma emergencial que seja realizada vistoria técnica na unidade NAC Duque de Caxias, sito a Rua Avenida Governador Leonel de Moura Brizola, Parque Fluminense, no município de Duque de Caxias.

Foi informado pela da SEDSODH, através de seu coordenador Silmar Braga Júnior e Superintendente Executivo Hugo Neto que nada havia a opor aprovando as intervenções necessárias em relação ao Relatório de Vistoria (96916647), e também o nada a opor em atenção despacho (99223271) que versa sobre a "reforma na unidade em questão, e considerando aprovação das intervenções necessárias.

No documento (104161555) o Coordenador de Patrimônio, Marcelo Vieira, ID Funcional 5129771-0 informa que todos os Núcleos de Assistência ao Cidadão listados no Decreto lei Nº 21.978 de 09 de janeiro de 1996 não possuem inscrição no Registro Geral de Imóveis. Logo, todos e inclusive o de Duque de Caxias, foram instituídos por força de lei conforme indexadores ([104159616](#)); ([104160165](#)) e ([104160335](#)).

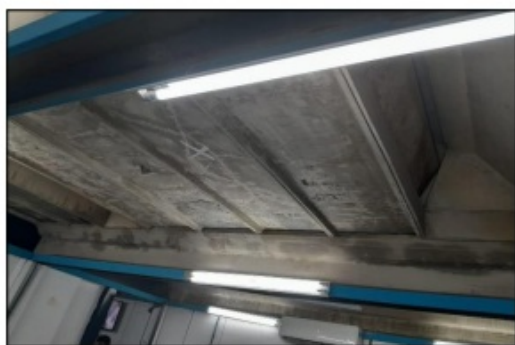

7- Teto do 1ª pavimento do NAC



8- Teto do 1ª pavimento do NAC

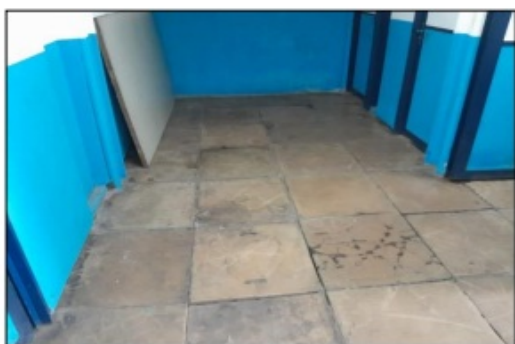

9- Piso do 1ª pavimento do NAC

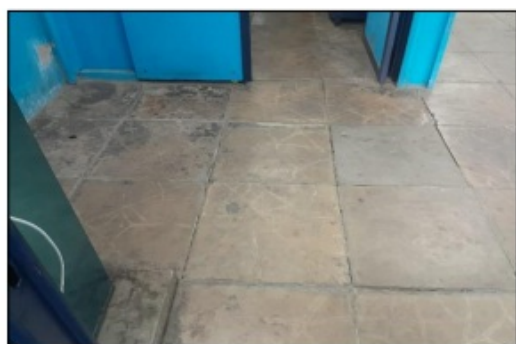

10- Piso do 1ª pavimento do NAC



11- Piso do 2ª pavimento do NAC



12- Área externa do NAC

Considerando a atividade finalística desta Empresa Pública, alínea “c”, inciso I do art. 3º do Estatuto da EMOP-RJ.

Considerando que a EMOP-RJ, no cumprimento de suas atribuições institucionais, visa elaborar soluções para mitigar danos causados a prédios públicos e afins, com a finalidade de restaurar a segurança, valorização e cidadania da coletividade.

Para continuidade dos procedimentos administrativos para que seja atendido o que se pede nos autos do processo em tela: SEI-360012/000010/2024.

4. DESCRIÇÃO DO IMÓVEL

Em atendimento ao pedido do Núcleo de Assistência ao Cidadão (NAC) foi realizada uma vistoria técnica por esta fiscalização em uma de suas unidades no bairro parque fluminense no município de Duque de Caxias e encontrado problemas na parte interna, externa e no muro.

O prédio encontra-se em regular estado de conservação e ocupado. Apresenta problemas nas estruturas da laje de concreto que estão bastante desgastadas, revisão nas instalações elétricas c/ troca de fios e cabos, revisão nas instalações hidráulicas, pintura interna e externa das paredes, instalação de piso tátil nas escadas e tratamento e pintura de algumas janelas do piso superior que estão desgastadas.

4.1. LOCALIZAÇÃO:

Av. Governador Leonel de Moura Brizola, Parque Fluminense

4.2 ESPECIFICAÇÕES:

Localizados em sua maioria em comunidades do Rio e da Região Metropolitana, os NACs ajudam a promover a inclusão social e garantir a dignidade, fornecendo gratuitamente documentos básicos à população de baixa renda. Os núcleos realizam a busca por certidões de nascimento, ou casamento em outros estados, declaração de hipossuficiência, além de isenção de taxas para celebração de casamento, união estável, averbação em certidões e até para segunda via de carteira de identidade, de certidões de nascimento, casamento e óbito.

Os materiais empregados deverão ser de qualidade igual ou superior aos existentes, todos os materiais empregados na execução dos serviços deverão estar em conformidade com as normas técnicas vigentes da ABNT. Na aplicação dos materiais, deverão ser seguidas as recomendações dos fabricantes. É vedada a utilização de peças ou materiais de baixa qualidade, de procedência incerta ou com prazo de validade vencido. Os materiais utilizados devem atender ao que preceitua o Programa Brasileiro da Qualidade e Produtividade do Habitat – PBQP-H.

5. DOS PRAZOS

5.1. O prazo de vigência se dará a **partir da assinatura do contrato** e será de 300 (trezentos) dias, podendo ser prorrogado por interesse das partes até o limite de 60(sessenta) meses, com base no art. 71, da Lei nº 13.303/2016.

5.2. O prazo para a execução dos serviços é de 150 (cento e cinquenta) dias corridos e ininterruptos contados a partir da emissão da ordem de início dos serviços, respeitando-se o cronograma físico-financeiro que acompanha esse instrumento.

5.3. No caso de se registrar algum óbice impeditivo para emissão da Ordem de Início dos Serviços, tal fato deverá ser plenamente justificado no processo SEI desse instrumento contratual.

6. ESCOPO DOS SERVIÇOS

6.1. Lista de serviços a serem executados:

- Arrancamento de gradil e recomposição do muro;
- Retirada e roçagem da vegetação e poda de árvores da área externa;
- Adaptação de novo telhado c/ remoção do antigo telhado;
- Instalação de novas caixas de esgoto e águas pluviais;
- Tratamento das estruturas da laje do telhado;
- Impermeabilização da laje do telhado;
- Revisão nas instalações elétricas c/ troca de fios e conexões;
- Revisão nas instalações hidráulicas;

- Tratamento da cisterna c/ impermeabilização;
- Tratamento e pintura dos pilares em estrutura metálica;
- Tratamento e pintura do telhado em estrutura metálica da garagem;
- Demolição e recomposição de novo piso na área interna para o NAC;
- Pintura interna e externa de paredes;
- Tratamento de ferragens expostas no teto;
- Instalações de aterramento e para-raios;
- Instalação de Piso tátil nas escadas;
- Tratamento e pintura de algumas janelas do piso superior que estão desgastadas.

ITEM	DESCRIÇÃO	UNID	QUANT.
1	ADMINISTRAÇÃO LOCAL REFERENTE AO ORÇAMENTO Nº 4054.001/25, PARA REFORMA DO NAC DE DUQUE DE CAXIAS .	UN	100
2	PREPARO MANUAL DE TERRENO,COMPREENDENDO ACERTO,RASPAGEM EVENTUAL ATE 0.30M DE PROFUNDIDADE E AFASTAMENTO LATERAL DO MATERIAL EXCEDENTE,INCLUSIVE COMPACTACAO MANUAL	M2	917,66
3	TAPUME DE VEDACAO OU PROTECAO,EXECUTADO COM TELHAS TRAPEZOIDAIS DE ACO GALVANIZADO,ESPESSURA DE 0,5MM,ESTAS COM 2 VEZESDE UTILIZACAO,INCLUSIVE ENGRADAMENTO DE MADEIRA,UTILIZADO 2VEZES E PINTURA ESMALTE SINTETICO NA FACE EXTERNA	M2	155,25
4	BARRACAO DE OBRA EM CHAPA DE MADEIRA COMPENSADA DE 6MM DE ESPESSURA,RESINADA,SIMPLES,REAPROVEITAMENTO DE 2 VEZES,PISO EMCIMENTADO,COBERTURA COM TELHAS DE FIBROCIMENTO SEM AMIANTO,ESPESSURA 6MM,INCLUSIVE INSTALACOES	M2	18
5	SANITARIO COM VASO E CHUVEIRO PARA PESSOAL DE OBRA,COM 2,00M2 EXECUTADO COM TABUAS DE MADEIRA DE 3ª,E TELHAS ONDULADAS DE 6MM DE FIBROCIMENTO,INCLUSIVE INSTALACOES,APARELHOS,ESQUADRIAS E FERRAGENS CONSIDERANDO REAPROVEITAMENTO DAS INSTALACOES E APARELHOS 2 VEZES	UN	2
6	INSTALACAO E LIGACAO PROVISORIA PARA ABASTECIMENTO DE AGUA E ESGOTAMENTO SANITARIO EM CANTEIRO DE OBRAS,INCLUSIVE ESCAVACAO,EXCLUSIVE REPOSICAO DA PAVIMENTACAO DO LOGRADOURO PUBLICO	UN	1
7	INSTALACAO E LIGACAO PROVISORIA DE ALIMENTACAO DE ENERGIA ELETRICA,EM BAIXA TENSÃO,PARA CANTEIRO DE OBRAS,M3-CHAVE 100A,CARGA 3KW,20CV,EXCLUSIVE O FORNECIMENTO DO MEDIDOR	UN	1
8	PLACA DE IDENTIFICACAO DE OBRA PUBLICA,TIPO BANNER/PLOTTER,CONSTITUIDA POR LONA E IMPRESSAO DIGITAL,EXCLUSIVE SUPORTE DE MADEIRA.FORNECIMENTO E COLOCACAO	M2	2,4
9	ATERRO COM MATERIAL DE 1ª CATEGORIA,COMPACTADO MANUALMENTE EM CAMADAS DE 20CM DE MATERIAL APILOADO,PROVENIENTE DE JAZIDIA DISTANTE ATE 20KM,INCLUSIVE ESCAVACAO,CARGA,TRANSPORTE EM CAMINHAO BASCULANTE,DESCARGA,ESPALHAMENTO E IRRIGACAO MANUAIS	M3	63,47
10	RETIRADA DE ENTULHO DE OBRA COM CACAMBA DE ACO TIPO CONTAINER COM 5M3 DE CAPACIDADE,INCLUSIVE CARREGAMENTO,TRANSPORTE E DESCARREGAMENTO.CUSTO POR UNIDADE DE CACAMBA E INCLUI A TAXA PARA DESCARGA EM LOCAIS AUTORIZADOS	UN	68
11	TRANSPORTE DE ANDAIME TUBULAR,CONSIDERANDO-SE A AREA DE PROJECAO VERTICAL DO ANDAIME,EXCLUSIVE CARGA,DESCARGA E TEMPO DE ESPERA DO CAMINHAO(VIDE ITEM 04.021.0010)	M2XKM	4500

ITEM	DESCRIÇÃO	UNID	QUANT.
12	CARGA E DESCARGA MANUAL DE ANDAIME TUBULAR, INCLUSIVE TEMPO DE ESPERA DO CAMINHAO, CONSIDERANDO-SE A AREA DE PROJECAO VERTICAL	M2	90
13	DEMOLICAO MANUAL DE ALVENARIA DE BLOCOS DE CONCRETO, INCLUSIVE EMPILHAMENTO LATERAL DENTRO DO CANTEIRO DE SERVICO	M3	1,02
14	REMOCAO DE COBERTURA EM TELHAS DE ALUMINIO, EXCLUSIVE SUPORTE, ESTRUTURA OU MADEIRAMENTO, MEDIDA PELA AREA REAL DE COBERTURA	M2	155,9
15	REMOCAO MANUAL CUIDADOSA DA CAMADA DE CAPEAMENTO DE CONCRETO ARMADO, VISANDO EXPOSICAO DA ARMADURA, USANDO CINZEL, PONTEIRO E ESCOVA DE ACO, PARA ESPESSURA DE 5CM	M2	239,79
16	REMOCAO DE DIVISORIAS DE MADEIRA, PRE-MOLDADAS, PENSADAS OU SEMELHANTES	M2	11,43
17	REMOCAO DE VIDRO ACIMA DE 0,30X0,30M, COM LIMPEZA LOCAL	M2	41,16
18	ARRANCAMENTO DE PORTAS, JANELAS E CAIXILHOS DE AR CONDICIONADO OU OUTROS	UN	46
19	ARRANCAMENTO DE APARELHOS DE ILUMINACAO, INCLUSIVE LAMPADAS	UN	61
20	ARRANCAMENTO DE APARELHOS SANITARIOS	UN	3
21	ARRANCAMENTO DE BANCADA DE PIA/LAVATORIO OU BANCA SECA DE ATÉ 1,00M DE ALTURA E ATÉ 0,80M DE LARGURA	M	3,67
22	ARRANCAMENTO DE GRADES, GRADIS, ALAMBRADOS, CERCAS E PORTOES	M2	77,63
23	PERCUSSAO COM BATIDAS LEVES, SEM RETIRADA DO MATERIAL SOLTO	M2	719,36
24	TRANSPORTE HORIZONTAL DE MATERIAL DE 1ª CATEGORIA OU ENTULHO, EM CARRINHOS, A 30,00M DE DISTANCIA, INCLUSIVE CARGA A PA	M3	335,22
25	ENSACAMENTO E TRANSPORTE DE ESCOMBROS EM SACOS PLASTICOS, DESDE UM PAVIMENTO ELEVADO ATÉ O TERREO, UTILIZANDO A ESCADA DO PREDIO	M3	53,89
26	LIMPEZA DE VIDROS, FEITA NOS DOIS LADOS, CONTADO UM LADO	M2	41,16
27	LIMPEZA DE PISOS CIMENTADOS	M2	959,14
28	LIMPEZA DE PAREDES REVESTIDAS DE CERAMICAS OU AZULEJOS	M2	67,31
29	APICOAMENTO DE CONCRETO OU PISO CIMENTADO	M2	479,57
30	LIMPEZA DE SUPERFICIE DE CONCRETO E DA ARMADURA, COM ESCOVA DE ACO, APOS RETIRADA DO CAPEAMENTO, EXCLUSIVE ESTE	M2	239,79
31	RASPAGEM COM ESPATULA DE ACO OU ESCOVA DE ACO PARA REMOCAO DE CRAQUELE DE PINTURA	M2	923,04
32	DEMOLICAO, COM EQUIPAMENTO DE AR COMPRIMENTO, DE PISOS OU PAVIMENTOS DE CONCRETO ARMADO, INCLUSIVE EMPILHAMENTO LATERAL DENTRO DO CANTEIRO DE SERVICO	M3	23,98
33	LIMPEZA OU PREPARO DE SUPERFICIE DE CONCRETO COM JATO DE AGUA QUENTE COM PRESSAO MINIMA DE 2400LB, SOLVENTE E ESCOVA DE PIACAVA	M2	479,57
34	TELA DE POLIPROPILENO PARA PROTECAO DE FACHADAS, AMARRADA EM ANDAIME, EXCLUSIVE ESTE. FORNECIMENTO E COLOCACAO	M2	111,6
35	PLATAFORMA DE PROTECAO A TRANSEUNTES (PARA-LIXO), EM MADEIRA DE 1ª, EM PECAS DE 3"X6" E 1"X12", COM 2,00M DE LARGURA, COM APROVEITAMENTO DA MADEIRA 2 VEZES, INCLUSIVE A DESMONTAGEM E RETIRADA DA MADEIRA	M	18,6
36	TELA DE POLIPROPILENO PARA PROTECAO DE FACHADAS AMARRADA EM ANDAIME, EXCLUSIVE TELA (VER ITEM 05.005.0060 PARA FORNECIMENTO) E ANDAIME, INCLUSIVE COSTURA DA TELA SE NECESSARIO. COLOCACAO E RETIRADA.	M2	446,4

ITEM	DESCRIÇÃO	UNID	QUANT.
37	LOCAÇÃO DE TORRE-ANDAIME TUBULAR SOBRE RODÍZIOS, EXCLUSIVE ALUGUEL DOS RODÍZIOS, TRANSPORTE DOS ELEMENTOS DA TORRE, PLATAFORMA OU PASSARELA DE PINHO, MONTAGEM E DESMONTAGEM	MXMES	150
38	LOCAÇÃO DE RODÍZIOS DE BORRACHA, PARA TORRE TUBULAR. CUSTO PARA 4 RODÍZIOS	UNXMES	25
39	LOCAÇÃO DE PASSARELA METÁLICA, PERFURADA, PARA ANDAIME METÁLICO TUBULAR, INCLUSIVE TRANSPORTE, CARGA E DESCARGA, EXCLUSIVE ANDAIME TUBULAR E MOVIMENTAÇÃO (VER ITEM 05.008.0008)	M2XMES	112,5
40	MONTAGEM E DESMONTAGEM DE ANDAIME COM ELEMENTOS TUBULARES, CONSIDERANDO-SE A ÁREA VERTICAL RECOBERTA	M2	1800
41	MOVIMENTAÇÃO VERTICAL OU HORIZONTAL DE PLATAFORMA OU PASSARELA	M2	2250
42	MOVIMENTAÇÃO HORIZONTAL DE ANDAIME COM ELEMENTOS TUBULARES TIPO TORRE	M	1000
43	PLÁSTICO NA COR PRETA, DESTINADO À PROTEÇÃO DE TELHADOS, MOVEIS E PISOS, COM 0,15MM DE ESPESURA, REUTILIZADO 5 VEZES, INCLUSIVE RETIRADA. FORNECIMENTO E COLOCAÇÃO	M2	769,12
44	EMULSÃO ADESIVA, À BASE DE RESINA ACRÍLICA. FORNECIMENTO, P/OBRA NA NAC-DUQUE DE CAXIAS.	KG	11581,85
45	CONCRETO PARA CAMADAS PREPARATORIAS COM 180KG DE CIMENTO PORM3 DE CONCRETO, INCLUSIVE MATERIAIS, TRANSPORTE, PRODUÇÃO, LANÇAMENTO E ADENSAMENTO	M3	4,8
46	PREENCHIMENTO COM CONCRETO DE 20MPA EM VAZIOS DE ALVENARIA DE BLOCOS DE CONCRETO 10X20X40CM, EM PAREDES DE 10CM, MEDIDO PELA ÁREA REAL, EXCLUSIVE ARMADURA E A ALVENARIA	M2	77,63
47	CHAPIM DE CONCRETO ARMADO, APARENTE, COM ACABAMENTO DESEMPENADO, MEDINDO (22X10)CM, CONFORME PROJETO TIPO Nº 6062/EMOP, FUNDIDO NO LOCAL	M	129,83
48	CONCRETO ARMADO, FCK=20MPA, INCLUINDO MATERIAIS PARA 1,00M3 DE CONCRETO (IMPORTADO DE USINA) ADENSADO E COLOCADO, 12,00M2 DE ÁREA MOLDADA, FORMAS E ESCORAMENTO CONFORME ITENS 11.004.0022 E 11.004.0035, 80KG DE AÇO CA-50, INCLUSIVE MÃO-DE-OBRA PARACORTE, DOBRAGEM, MONTAGEM E COLOCAÇÃO NAS FORMAS	M3	8,19
49	ESTRUTURA METÁLICA PARA COBERTURA DE GALPÃO EM ARCO OU EM DUAS OU MAIS ÁGUAS, COM TRELICAS, TERCAS, TIRANTES, ETC, SOBRE APOIOS (EXCLUSIVE ESTES) PARA CARGA DE COBERTURA DE FIBROCIMENTO OU METÁLICA, Vãos ATÉ 15M, CONSIDERANDO AS PERDAS E UMA DEMÃO DE PINTURA ANTIOXÍDANTE, EXCLUSIVE COBERTURA E ACESSÓRIOS. FORNECIMENTO E MONTAGEM	M2	135,94
50	TELA PARA ESTRUTURA DE CONCRETO ARMADO, FORMADA POR FIOS DE AÇO CA-60, CRUZADAS E SOLDADAS ENTRE SI, FORMANDO MALHAS QUADRADAS DE FIOS COM DIÂMETRO DE 4,2MM E ESPACAMENTO ENTRE ELES DE (15X15)CM. FORNECIMENTO	KG	2018,85
51	TRATAMENTO DE ARMADURA DE FERRO EM ESTRUTURA DE CONCRETO ARMADO COM ARGAMASSA CIMENTÍCIA PRE-DOSADA, POLIMÉRICA, BICOMPONENTE, INIBIDOR DE CORROSÃO	M2	239,79
52	RECUPERAÇÃO DE ESTRUTURA, CAVIDADES E ARESTAS EM CONCRETO ARMADO, COM ARGAMASSA TIXOTRÓPICA POLIMÉRICA DE ALTO DESEMPENHO COM ESPESURA ATÉ 3CM	M3	7,2
53	ALVENARIA DE BLOCOS DE CONCRETO 10X20X40CM, ASSENTES COM ARGAMASSA DE CIMENTO E AREIA, NO TRACO 1:8, EM PAREDES DE 0,10M DE ESPESURA, DE SUPERFÍCIE CORRIDA, ATÉ 3,00M DE ALTURA E MEDIDA PELA ÁREA REAL	M2	84,99

ITEM	DESCRIÇÃO	UNID	QUANT.
54	PAREDE DRYWALL ESP.140MM,ESTRUT.C/MONTANTES SIMPLES AUTOPORTANTES 90MM,A GUIAS HORIZONTAIS 90MM,AMBOS ACO GALV.C/ESP.0,5MM,C/QUATRO CHAPAS DE GESSO ACARTONADO STANDARD,ESP.12,5MM,LARG.1200MM,FIXADA AOS MONTANTES POR MEIO DE PARAFUSOS C/TRATAMENTO JUNTAS C/MASSA E FITA P/UNIF.DA SUPERF.DAS CHAPAS DEGESSO ACARTONADO.APLIC.EM AREAS SECAS.FORN.E COLOCACAO	M2	1042,79
55	CHAPISCO EM SUPERFICIE DE CONCRETO OU ALVENARIA,COM ARGAMASSA DE CIMENTO E AREIA,NO TRACO 1:3,COM 5MM DE ESPESSURA	M2	7,36
56	REVESTIMENTO INTERNO(PRONTO)EM MASSA UNICA COM ARGAMASSA DECIMENTO E AREIA TERMOTRATADA,ESPESSURA DE 3CM,SOBRE SUPERFICIE CHAPISCADA,EXCLUSIVE CHAPISCO	M2	7,36
57	REVESTIMENTO EXTERNO(PRONTO)EM MASSA UNICA COM ARGAMASSA DECIMENTO E AREIA TERMOTRATADA,COM ESPESSURA DE 3CM,INCLUSIVECHAPISCO DE CIMENTO E AREIA TRACO 1:3	M2	7,36
58	ASSENTAMENTO DE AZULEJOS,PASTILHAS OU LADRILHOS,EM PAREDES,EXCLUSIVE ESTES,CONSTANDO DE CHAPISCO DE CIMENTO E AREIA,NO TRACO 1:3,EMBOCO DE ARGAMASSA DE CIMENTO,SAIBRO E AREIA,NO TRACO 1:3:3,NATA DE CIMENTO COMUM E REJUNTAMENTO COM PASTA DECIMENTO BRANCO E CORANTE	M2	67,31
59	ASSENTAMENTO DE PEITORIL DE MARMORE,GRANITO OU AFINS,EXCLUSIVE ESTES,ATE 20CM DE LARGURA,ASSENTE CONFORME ITEM 13.345.0015	M	53,08
60	REVESTIMENTO DE PAREDES COM CERAMICA,COM MEDIDAS EM TORNO DE(32X57)CM,EXCLUSIVE CHAPISCO,EMBOCO,NATA DE CIMENTO OU ARGAMASSA COLANTE E REJUNTAMENTO	M2	67,31
61	FORRO ESTRUTURADO MONOLITICO C/PLACA GESSO ACARTONADO,TIPO RU(RESISTENTE A UMIDADE),APLICADO SIST.DRYWALL,LARG.1200MM,ESP.12,5MM,C/TRAT.DE JUNTAS P/UNIFORMIZACAO DA SUPERFICIE,SENDO APARAFUSADA EM ESTRUT.ACO GALV.SUSPENSA POR MEIO DE PENDURAS FIXADOS EM ESTRUTURA SUPERIOR,COM O PERIMETRO EXECUTADOCOM CANTONEIRAS DE ACO GALVANIZADO.FORNECIMENTO E COLOCACAO	M2	13,01
62	FORRO ACUSTICO ESTRUTURADO MONOLITICO DRYWALL C/CHAPA GESSOACARTONADO PERFURADA/RANHURADA,LARG.1200MM,ESP.12,5MM,C/TRATAMENTO JUNTAS C/MASSA E FITA P/UNIFORMIZACAO SUPERFICIE DASCHAPAS GESSO ACARTONADO,CHAPAS APARAFUSADAS ESTRUTURA ACO GALVANIZADO,SUSPENSA POR PENDURAS,C/PERIMETRO ESTRUTURA DO FORRO EXECUTADO C/CANTONEIRAS ACO GALVANIZADO.FORN.E COLOCACAO	M2	210
63	CONTRAPISO,BASE OU CAMADA REGULARIZADORA,EXECUTADA COM ARGAMASSA DE CIMENTO A AREIA,NO TRACO 1:4,NA ESPESSURA DE 2CM	M2	219,53
64	CONTRAPISO,BASE OU CAMADA REGULARIZADORA EXECUTADA,COM ARGAMASSA DE CIMENTO E AREIA,NO TRACO 1:4,NA ESPESSURA DE 8CM	M2	1127,66
65	CAMADA DE BRITA 1,COM ESPESSURA ESTIMADA DE 3CM,ESPALHAMENTOMANUAL	M2	541,51
66	ASSENTAMENTO DE LADRILHOS,EXCLUSIVE ESTES,EM PISOS DE SUPERFICIE EM OSSO,COM NATA DE CIMENTO SOBRE ARGAMASSA DE CIMENTO,SAIBRO E AREIA,NO TRACO 1:3:3,ESPESSURA MEDIA DE 3,5CM,REJUNTAMENTO COM CIMENTO BRANCO E CORANTE	M2	255,12
67	ASSENTAMENTO DE SOLEIRAS DE MARMORE OU GRANITO,DE 15CM DE LARGURA,EXCLUSIVE ESTES,ASSENTES EM SUPERFICIE EM OSSO,COM ARGAMASSA DE CIMENTO,AREIA E SAIBRO,NO TRACO 1:2:2,SOBRE CHAPISCO DE CIMENTO E AREIA,NO TRACO 1:3 E REJUNTAMENTO DE CIMENTOBANCO E CORANTE	M	23,1

ITEM	DESCRIÇÃO	UNID	QUANT.
68	REVESTIMENTO DE PISO CERAMICO EM PORCELANATO,ACABAMENTO DA BORDA RETIFICADO,NO FORMATO (60X60)CM,PARA USO EM AREAS COMERCIAIS COM TRAFEGO INTENSO,CONFORME ABNT NBR ISO 13006,ASSENTE EM SUPERFICIE NIVELADA,EXCLUSIVE ARGAMASSA E REJUNTAMENTO	M2	393,75
69	RODAPE DE CERAMICA EM PORCELANATO,COM 7,5 A 10CM DE ALTURA,ASSENTE CONFORME ITEM 13.025.0058.FEITO A PARTIR DE PLACA DEPORCELANATO COM AREA INFERIOR A 1,00M2	M	431,75
70	PEITORIL EM GRANITO CINZA ANDORINHA,ESPESSURA DE 2CM,LARGURADE 28CM,ASSENTADO COM NATA DE CIMENTO SOBRE ARGAMASSA DE CIMENTO,SAIBRO E AREIA,NO TRACO 1:3:3 E REJUNTAMENTO COM CIMENTO BRANCO	M	53,08
71	SOLEIRA EM GRANITO CINZA ANDORINHA,ESPESSURA DE 2CM,COM 2 POLIMENTOS,LARGURA DE 15CM,EXCLUSIVE ARGAMASSA E REJUNTAMENTO	M	23,1
72	PISO VINILICO EM MANTAS,COM 2M DE LARGURA X 23M DE COMPRIMENTO,HETEROGENEO,COM 3MM DE ESPESSURA,REFORCO EM POLIURETANO ULTRA RESISTENTE (PUR),PARA ALTO TRAFEGO,ASSENTE SOBRE BASE EXISTENTE,CONFORME ABNT NBR 14917.FORNECIMENTO E COLOCACAO	M2	219,53
73	RODAPE DE PVC TIPO HOSPITALAR,PLANO OU CURVO,COM 7,5CM DE ALTURA,PARA PISOS VINILICOS.FORNECIMENTO E COLOCACAO	M	201,74
74	PORTA DE FERRO EM BARRAS HORIZONTAIS DE 1.1/4"X1/4" A CADA 10CM,CONTORNO DO MESMO MATERIAL,REVESTIDA COM CHAPA DE FERRO GALVANIZADO Nº16,GUARNICAO EM CANTONEIRA DE 1.1/2"X1/8",COMFECHO PARA CADEADO DE 30MM, EXCLUSIVE ESTE. FORNECIMENTO E COLOCACAO	M2	146,84
75	QUADRO PARA PROTECAO DE JANELA OU APARELHOS DE AR CONDICIONADO,FORMADA DE BARRAS QUADRADAS DE 3/8",CHUMBADAS NA ALVENARIA.FORNECIMENTO E COLOCACAO	M2	41,16
76	JANELA DE ALUMINIO ANODIZADO AO NATURAL DE CORRER,DUAS FOLHAS FIXAS E DUAS DE CORRER E BANDEIRA DE 0,50M DE ALTURA COM2 PAINEIS FIXOS E 2 BASCULANTES, EM PERFIS SERIE 28. FORNECIMENTO E COLOCACAO	M2	41,16
77	VIDRO TEMPERADO,INCOLOR,COM 6MM DE ESPESSURA,ENCAIXILHADO EM MADEIRA,ALUMINIO OU FERRO.FORNECIMENTO E COLOCACAO	M2	41,16
78	FERRAGENS P/PORTAS DE ABRIR,DE FERRO OU ALUMINIO,CONSTANDO DE FORNECIMENTO DAS PECAS,EXCL.DOBRADICAS:-FECHADURA DE EMBUTIR P/MONTANTES ESTREITOS,EM METAL C/ACABAMENTO CROMADO;-ESPELHO,ACABAMENTO CROMADO OU ROSETA EM METAL C/ACABAMENTO CROMADO;-MACANETA TIPO ALAVANCA,EM METAL COM ACABAMENTO CROMADO	UN	44
79	FOSSA SEPTICA,DE CAMARA UNICA,TIPO CILINDRICA,DE CONCRETO PRE-MOLDADO,MEDINDO 2000X2400MM.FORNECIMENTO E COLOCACAO	UN	1
80	INSTALACAO E ASSENTAMENTO DE DUCHINHA MANUAL PARA BANHEIRO(EXCLUSIVE FORNECIMENTO DO APARELHO),COMPREENDENDO:3,00M DE TUBO DE PVC DE 25MM E CONEXOES	UN	4
81	INSTALACAO E ASSENTAMENTO DE PIA COM CUBA DUPLA(EXCLUSIVE FORNECIMENTO DO APARELHO),COMPREENDENDO:3,00M DE TUBO DE PVC 25MM,3,00M DE TUBO DE PVC DE 50MM,RABICHO E CONEXOES	UN	4
82	INSTALACAO E ASSENTAMENTO DE LAVATORIO DE UMA TORNEIRA(EXCLUSIVE FORNECIMENTO DO APARELHO),COMPREENDENDO:3,00M DE TUBO DE PVC DE 25MM,2,00M DE TUBO DE PVC DE 40MM E CONEXOES	UN	4
83	INSTALACAO E ASSENTAMENTO DE BACIA SANITARIA COM CAIXA ACOPLADA (EXCLUSIVE ESTES) EM PAVIMENTO TERREO,COMPREENDENDO:INSTALACAO HIDRAULICA COM 2,00M DE TUBO DE PVC DE 25MM,COM CONEXOES,ATE A CAIXA,LIGACAO DE ESGOTO COM 3,00M DE TUBO DE PVC DE 100MM A CAIXA DE INSPECAO E TUBO DE VENTILACAO,INCLUSIVE CONEXOES,EXCLUSIVE O TUBO DE VENTILACAO	UN	4

ITEM	DESCRIÇÃO	UNID	QUANT.
84	HASTE PARA ATERRAMENTO,DE COBRE DE 3/4" (19MM),COM 2,40M DECOMPRIMENTO.FORNECIMENTO E COLOCACAO	UN	3
85	QUADRO DE DISTRIBUICAO DE ENERGIA,100A,PARA DISJUNTORES TERMO-MAGNETICOS UNIPOLARES,DE EMBUTIR,COM PORTA E BARRAMENTOS DE FASE,NEUTRO E TERRA,TRIFASICO,PARA INSTALACAO DE ATE 18 DISJUNTORES COM DISPOSITIVO PARA CHAVE GERAL.FORNECIMENTO E COLOCACAO	UN	2
86	QUADRO DE DISTRIBUICAO DE ENERGIA,100A,PARA DISJUNTORES TERMO-MAGNETICOS UNIPOLARES,DE EMBUTIR,COM PORTA E BARRAMENTOS DE FASE,NEUTRO E TERRA,TRIFASICO,PARA INSTALACAO DE ATE 32 DISJUNTORES COM DISPOSITIVO PARA CHAVE GERAL.FORNECIMENTO E COLOCACAO	UN	1
87	DISJUNTOR TERMOMAGNETICO,MONOPOLAR,DE 10 A 32A,3KA,MODELO DIN,TIPO C.FORNECIMENTO E COLOCACAO	UN	57
88	DISJUNTOR TERMOMAGNETICO,TRIPOLAR,DE 80 A 100A,3KA,MODELO DIN,TIPO C.FORNECIMENTO E COLOCACAO	UN	5
89	CABO DE COBRE FLEXIVEL COM ISOLAMENTO TERMOPLASTICO,COMPREENENDO:PREPARO,CORTE E ENFIACAO EM ELETRODUTOS,NA BITOLA DE 2,5MM2, 0,6/1KV.FORNECIMENTO E COLOCACAO	M	500
90	CABO DE COBRE FLEXIVEL COM ISOLAMENTO TERMOPLASTICO,COMPREENENDO:PREPARO,CORTE E ENFIACAO EM ELETRODUTOS,NA BITOLA DE 6MM2, 0,6/1KV.FORNECIMENTO E COLOCACAO	M	300
91	CABO DE COBRE FLEXIVEL COM ISOLAMENTO TERMOPLASTICO,COMPREENENDO:PREPARO,CORTE E ENFIACAO EM ELETRODUTOS,NA BITOLA DE 16MM2, 0,6/1KV.FORNECIMENTO E COLOCACAO	M	300
92	CABO DE COBRE FLEXIVEL COM ISOLAMENTO TERMOPLASTICO,COMPREENENDO:PREPARO,CORTE E ENFIACAO EM ELETRODUTOS,NA BITOLA DE 25MM2, 0,6/1KV.FORNECIMENTO E COLOCACAO	M	150
93	INSTALACAO DE PONTO DE LUZ,APARENTE,EQUIVALENTE A 2 VARAS DEELETRODUTO DE PVC RIGIDO DE 3/4",12,00M DE FIO 2,5MM2,CAIXAS,CONEXOES,LUVAS,CURVA E INTERRUPTOR DE SOBREPOR	UN	13
94	INSTALACAO DE UM CONJUNTO DE 2 PONTOS DE LUZ,APARENTE,EQUIVALENTE A 5 VARAS DE ELETRODUTO DE PVC RIGIDO DE 3/4",33,00M DE FIO 2,5MM2,CAIXAS,CONEXOES,LUVAS,CURVA E INTERRUPTOR DE SOBREPOR	UN	17
95	INSTALACAO DE UM CONJUNTO DE 3 PONTOS DE LUZ,APARENTE,EQUIVALENTE A 6 VARAS DE ELETRODUTO DE PVC RIGIDO DE 1/2",50,00M DE FIO 2,5MM2,CAIXAS,CONEXOES,LUVAS,CURVA E INTERRUPTOR DE SOBREPOR	UN	2
96	INSTALACAO DE UM CONJUNTO DE 4 PONTOS DE LUZ,APARENTE,EQUIVALENTE 7 VARAS DE ELETRODUTO DE PVC RIGIDO DE 3/4",50,00M DE FIO 2,5MM2,CAIXAS,CONEXOES,LUVAS,CURVA E INTERRUPTOR DE SOBREPOR	UN	4
97	INSTALACAO DE PONTO DE VENTILADOR DE TETO,EQUIVALENTE A 2 VARAS DE ELETRODUTO DE PVC RIGIDO DE 3/4",EMBUTIDO NA LAJE,12,00M DE FIO 2,5MM2,CONEXOES,LUVAS E CURVA,EXCLUSIVE INTERRUPTOR E ESPELHO,INCLUSIVE ABERTURA E FECHAMENTO DE RASGO EM ALVENARIA	UN	22
98	INSTALACAO DE PONTO DE TOMADA,EMBUTIDO NA ALVENARIA,EQUIVALENTE A 2 VARAS DE ELETRODUTO DE PVC RIGIDO DE 3/4",18,00M DE FIO 2,5MM2,CAIXAS,CONEXOES E TOMADA DE EMBUTIR,2P+T,10A,PADRAO BRASILEIRO,COM PLACA FOSFORESCENTE,INCLUSIVE ABERTURA E FECHAMENTO DE RASGO EM ALVENARIA	UN	87
99	INSTALACAO DE PONTO DE TOMADA,EMBUTIDO NA ALVENARIA,EQUIVALENTE A 2 VARAS DE ELETRODUTO DE PVC RIGIDO DE 3/4",18,00M DE FIO 2,5MM2,CAIXAS,CONEXOES E TOMADA DE EMBUTIR 2P+T,20A,PADRAO BRASILEIRO,COM PLACA FOSFORESCENTE,INCLUSIVE ABERTURA E FECHAMENTO DE RASGO EM ALVENARIA	UN	57

ITEM	DESCRIÇÃO	UNID	QUANT.
100	ELETROCALHA PERFURADA,SEM TAMPA,TIPO "U",50X50MM,TRATAMENTOSUPERFICIAL PRE-ZINCADO A QUENTE,INCLUSIVE CONEXOES,ACESSORIOS E FIXACAO SUPERIOR.FORNECIMENTO E COLOCACAO	M	100
101	CURVA HORIZONTAL,45º,PARA ELETROCALHA PERFURADA OU LISA,50X50MM.FORNECIMENTO E COLOCACAO	UN	50
102	CURVA HORIZONTAL,90º,PARA ELETROCALHA PERFURADA OU LISA,50X50MM.FORNECIMENTO E COLOCACAO	UN	55
103	CURVA VERTICAL,INTERNA,90º,PARA ELETROCALHA PERFURADA OU LISA,50X50MM.FORNECIMENTO E COLOCACAO	UN	30
104	TE HORIZONTAL,90º,PARA ELETROCALHA PERFURADA OU LISA,50X50MM.FORNECIMENTO E COLOCACAO	UN	50
105	TE VERTICAL DE DERIVACAO OU LATERAL,PARA ELETROCALHA PERFURADA OU LISA,50X50MM.FORNECIMENTO E COLOCACAO	UN	50
106	TUBO DE PVC RIGIDO DE 25MM,SOLDAVEL,INCLUSIVE CONEXOES E EMENDAS,EXCLUSIVE ABERTURA E FECHAMENTO DE RASGO.FORNECIMENTO EASSENTAMENTO	M	100
107	TUBO DE PVC RIGIDO DE 32MM,SOLDAVEL,INCLUSIVE CONEXOES E EMENDAS,EXCLUSIVE ABERTURA E FECHAMENTO DE RASGO.FORNECIMENTO EASSENTAMENTO	M	25
108	TUBO DE PVC RIGIDO DE 75MM,SOLDAVEL,INCLUSIVE CONEXOES E EMENDAS,EXCLUSIVE ABERTURA E FECHAMENTO DE RASGO.FORNECIMENTO EASSENTAMENTO	M	50
109	TUBO DE PVC RIGIDO DE 100MM,SOLDAVEL,INCLUSIVE CONEXOES E EMENDAS,EXCLUSIVE ABERTURA E FECHAMENTO DE RASGO.FORNECIMENTO E ASSENTAMENTO	M	100
110	ELETRODUTO DE PVC RIGIDO ROSQUEAVEL DE 3/4",INCLUSIVE CONEXOES E EMENDAS,EXCLUSIVE ABERTURA E FECHAMENTO DE RASGO.FORNECIMENTO E ASSENTAMENTO	M	100
111	ELETRODUTO DE PVC RIGIDO ROSQUEAVEL DE 1",INCLUSIVE CONEXOES E EMENDAS,EXCLUSIVE ABERTURA E FECHAMENTO DE RASGO.FORNECIMENTO E ASSENTAMENTO	M	150
112	COBERTURA EM TELHAS TRAPEZOIDAIS DE GALVALUME,COM ESPESSURAAPROXIMADA DE 0,7MM,SOBREPOSICAO LATERAL DE UMA ONDA E LONGITUDINAL DE 0,20M,FIXACAO COM PARAFUSOS OU HASTES DE ALUMINIO5/16"X250MM COM ROSCA,EXCLUSIVE MADEIRAMENTO E CUMEEIRA.MEDIDA PELA AREA REAL DA COBERTURA.FORNECIMENTO E COLOCACAO	M2	335,76
113	CALHA DE GALVALUME,0,30M,EM CHAPA DE ESPESSURA APROXIMADA DE0,7MM E DESENVOLVIMENTO 0,50M.FORNECIMENTO E COLOCACAO	M	23,52
114	IMPERMEABILIZACAO DE AREA EXPOSTA,S/PROTECAO MECANICA S/TRANSITO,USANDO MANTA ASFALTICA AUTOPROTEGIDA,ACABAMENTO POLIETILENO NA FACE INFERIOR E FILME DE ALUMINIO NA FACE SUPERIOR,TIPO II-B,ESP.4MM,APLICADA C/CHAMA DE MACARICO SOBRE PRIMER ASFALTICO,BASE AGUA ISENTO DE SOLVENTES,INCL.ESTE,SUBSTRATO C/CAIMENTO MINIMO DE 1%,EXCL.REGULARIZACAO,CONF.ABNT NBR 9952	M2	239,79
115	IMPERMEABILIZACAO DE BANHEIRO OU PISOS FRIOS COM PAREDES DEALVENARIA OU GESSO ACARTONADO,EMPREGANDO DUAS DEMAOS DE CIMENTO POLIMERICO,ATENDENDO A ABNT NBR 11905,CONSUMO DE 1KG/M2/DEMAO,IMPERM.BASE RESINA TERMOPLASTICA E CIMENTO C/ADIT.CONSUMO DE 3KG/M3,TELA DE POLIESTER 2X2MM ENTRE 1ª E 2ª DEMAOS	M2	55,57

ITEM	DESCRIÇÃO	UNID	QUANT.
116	IMPERMEABILIZACAO COM SELANTE ELASTOMERICO A BASE DE POLIURETANO, MONO-COMPONENTE, EM JUNTAS DE DILATAÇÃO DE PISOS E FACHADAS COM MOVIMENTAÇÃO DE ATÉ 25%, SELAMENTO DE RALOS, TUBULAÇÕES DE RESERVATÓRIOS E PISCINAS, VEDACAO DE ESQUADRIAS, CAIXILHOS METÁLICOS E DE MADEIRA, TRATAMENTO DE TRINCAS E FISSURAS, VEDACAO DE CALHAS E RUFOS, CONSUMO: 360G PARA 1M DE JUNTA 2X1CM	M	97,42
117	PINTURA INTERNA OU EXTERNA SOBRE CONCRETO LISO OU REVESTIMENTO, COM TINTA AQUOSA A BASE DE EPOXI INCOLOR OU EM CORES, INCLUSIVE LIMPEZA, E DUAS DEMAS DE ACABAMENTO	M2	371,64
118	PINTURA INTERNA OU EXTERNA SOBRE CONCRETO APICADO, COM TINTA AQUOSA A BASE DE EPOXI INCOLOR OU EM CORES, INCLUSIVE LIMPEZA, E DUAS DEMAS DE ACABAMENTO	M2	917,66
119	PINTURA INTERNA/EXTERNA SOBRE FERRO C/TINTA ALQUÍDICA ESMALTE BRILH. EQUIV. LAGOLINE, INCL. LIMPEZA, LIXAMENTO, APLICACAO ZAR CAO E 2 DEMAS. P/ OBRA NA NAC-DUQUE DE CAXIAS	#N/D	1461,88
120	PINTURA COM TINTA LATEX SEMIBRILHANTE, FOSCA OU ACETINADA, CLASSIFICACAO PREMIUM OU STANDARD (NBR 15079), PARA INTERIOR E EXTERIOR, BRANCA OU COLORIDA, SOBRE TIJOLO, CONCRETO LISO, CIMENTO SEM AMIANTO, E REVESTIMENTO, INCLUSIVE LIXAMENTO, UMA DEMAO DE SELADOR ACRILICO, DEMAO DE MEIA MASSA E DUAS DEMAS DE ACABAMENTO	M2	544,74
121	PINTURA COM TINTA LATEX SEMIBRILHANTE, FOSCA OU ACETINADA, CLASSIFICACAO PREMIUM OU STANDARD (NBR 15079), PARA INTERIOR E EXTERIOR, BRANCA OU COLORIDA, SOBRE TIJOLO, CONCRETO LISO, CIMENTO SEM AMIANTO, E REVESTIMENTO, INCLUSIVE LIXAMENTO, UMA DEMAO DE SELADOR ACRILICO, DUAS DEMAS DE MASSA ACRILICA E DUAS DEMAS DE ACABAMENTO	M2	1368,68
122	UMA DEMAO ADICIONAL DE PINTURA DE ACABAMENTO NOS SERVIÇOS DOS ITENS 17.018.0110 OU 17.018.0115	M2	1265,78
123	REMOCAO DE PINTURA A OLEO, ESMALTE ALQUÍDICA E VERNIZES	M2	340,46
124	BACIA SANITARIA DE LOUCA BRANCA, COM CAIXA ACOPLADA, CONFORME ABNT NBR 9050 PARA ACESSIBILIDADE, INCLUSIVE ASSENTO PLASTICO PADRAO MEDIO LUXO, RABICHO CROMADO, ANEL DE VEDACAO E ACESSÓRIOS DE FIXACAO. FORNECIMENTO	UN	1
125	LAVATORIO DE LOUCA BRANCA, PADRAO MEDIO LUXO, MEDINDO EM TORNO DE (55X45)CM, INCLUSIVE ACESSÓRIOS DE FIXACAO. FORNECIMENTO	UN	4
126	BACIA SANITARIA DE LOUCA BRANCA, COM CAIXA ACOPLADA, PADRAO MEDIO LUXO, INCLUSIVE ACESSÓRIOS DE FIXACAO. FORNECIMENTO	UN	3
127	TORNEIRA PARA PIA, COM AREJADOR, TUBO MOVEL, TIPO PAREDE, 1168 OU SIMILAR, DE 1/2" X 22CM APROXIMADAMENTE, EM METAL CROMADO. FORNECIMENTO	UN	4
128	BARRA DE APOIO EM ACO INOXIDAVEL AISI 304, TUBO DE 1.1/4", INCLUSIVE FIXACAO COM PARAFUSOS INOXIDAVEIS E BUCHAS PLASTICAS, COM 80CM, CONFORME ABNT NBR 9050 PARA ACESSIBILIDADE. FORNECIMENTO E COLOCACAO	UN	4
129	LUMINARIA LED TUBULAR DE SOBREPOR, 2X18W (INCLUSIVE LAMPADAS), CORPO EM CHAPA DE ACO TRATADA E PINTURA ELETROSTATICA BRANCA, REFLETOR EM ALUMINIO DE ALTO BRILHO, COM ALETAS, SEM REATOR. FORNECIMENTO E COLOCACAO	UN	61
130	RETIRADA DE CONDUTORES SINGELOS OU MÚLTIPLOS, INSTALADOS EM LINHA DE DUTOS	M	4926

ITEM	DESCRIÇÃO	UNID	QUANT.
131	LUMINARIA LED, LEDRJ-02, CORPO ALUM. INJETADO/EXTRUDADO, INST. PONTA BRACO/NUCLEO, POTENCIA MAX. 55W, FLUXO MIN. 6325 LM, TEMPERATURA COR 4000/5500K, IP 66, IK 08, RESISTENCIA UV, TENSÃO 100/240V, EFICIENCIA MIN. 115LM/W, IRC >=70, TEMPERATURA OPERAÇÃO -20/75°C, DEPRECIACAO MAX. 10%(L90) 60.000H, TANTO P/FLUXO QUANTO P/CROMATICIDADE. CONF. EM-RIOLUZ-94. GARANTIA EM-RIOLUZ-48.FORN.	UN	8
132	REFEICAÇÃO CONFORME CONVENÇÃO DO TRABALHO PARA CONSTRUÇÃO CIVIL E CONDIÇÕES HIGIENICAS E SANITARIAS ADEQUADAS	UN	5280
133	VALE TRANSPORTE, CONSIDERANDO PASSAGEM IDA E VOLTA	UN	5280

7. DO PROJETO EXECUTIVO

7.1 Não há previsão de Projeto executivo nos orçamentos: P059/25 e D059/25.

8. PLANILHA ORÇAMENTÁRIA

8.1. A Planilha Orçamentária a que se refere este Projeto Básico tem como data base o mês de **maio de 2025**.

Observações:

1. A medição dos itens constantes dos Orçamentos P059.003/25 e D059.003/25 (Encargos Complementares), referindo-se, respectivamente aos sistemas pleno e desonerado, deverá ter seus quantitativos determinados após apropriação e comprovação da mão-de-obra empregada na execução dos serviços;

2. O item de “Administração Local”, previsto no código 01.090.0992-6 do Orçamento P059.001/23 (Sistema Pleno), e no código 01.090.0992-G do Orçamento D059.001/23 (Sistema Desonerado) será pago com a quantidade que expressar o percentual mensal de serviços executados, que poderá ser consultado no Orçamento N° 4054.001/25 (Sistema Pleno), e Orçamento N° 3054.001/25 (Sistema Desonerado).

9. REAJUSTE DE PREÇO

9.1. Os valores contratados dos serviços não medidos poderão ser reajustados a cada 12 (doze) meses, contados a partir da data da apresentação da proposta pela licitante, de acordo com o índice geral da construção civil, código 05.100 constante no Boletim Mensal de Custos da EMOP, de acordo com a fórmula abaixo:

$$R = \frac{I - I_0}{I_0} \times P_0$$

Onde:

R = Valor do reajustamento

I₀ = Índice constante do Boletim de Custo Mensal da EMOP, referente aos serviços especificados e relativo ao mês de apresentação da proposta pela licitante.

I = Índice constante do Boletim de Custo Mensal da EMOP, referente aos serviços especificados e relativo ao mês correspondente a um ou mais períodos de 12 (doze) meses, após a apresentação da proposta pela empresa licitante.

P₀ = Valor unitário constante da Planilha Orçamentária, apresentada pela empresa Licitante.

9.2. O valor do reajustamento será objeto de fatura própria, separada daquela, referente à medição dos serviços/obra.

9.3. As partes convencionam o prazo decadencial de 60 (sessenta) dias consecutivos para solicitar o reajuste contratual, a contar da publicação do índice ajustado contratualmente. O pedido deverá ser entregue no Protocolo da EMOP-RJ, o qual será autuado em Processo Administrativo próprio.

9.4. A inércia da CONTRATADA em iniciar o procedimento de reajuste no prazo acima fixado importará em decadência do seu direito de pleiteá-lo, relativo à correspondente anualidade.

9.5. Consideram-se “anualidades” os sucessivos períodos de 12 (doze) meses, contados a partir do mês de referência da proposta apresentada CONTRATADA (Io).

9.6. A prorrogação de prazos a pedido da CONTRATADA, e sem culpa do CONTRATANTE, não enseja reajuste ou correção.

9.7. Somente será objeto de reajuste o valor remanescente e ainda não pago.

10. GARANTIA

10.1. A CONTRATADA apresentará, até a data estabelecida para assinatura do instrumento contratual, comprovante de prestação de garantia, em qualquer das modalidades previstas no art. 183 do RLC/EMOP e art.70 da Lei n 13.303/2016, em valor correspondente a 5% (cinco por cento) do valor total do contrato, com validade até o término da vigência contratual, devendo, se necessário, ser renovada a cada prorrogação.

10.2. A garantia assegurará, qualquer que seja a modalidade escolhida, o pagamento de:

- a) prejuízos advindos do não cumprimento do objeto do contrato e do não adimplemento das demais obrigações nele previstas;
- b) prejuízos diretos causados à Administração decorrentes de culpa ou dolo durante a execução do contrato;
- c) multas moratórias e punitivas aplicadas pela Administração à contratada; e
- d) obrigações trabalhistas e previdenciárias de qualquer natureza e para com o FGTS, não adimplidas pela contratada, quando couber.

10.3. Nos casos de complementação ou recomposição do valor da garantia, será dado o prazo de 03 (três) dias úteis à contratada, sob pena de rescisão administrativa do contrato.

11. ADMISSÃO DE CONSÓRCIO

11.1. Considerando a natureza dos serviços previstos na obra ou serviços de engenharia, bem como suas especificidades e considerando inexistir complexidade executiva, fica vedada a participação de Consórcios.

12. PARCELAMENTO DO OBJETO

12.1. Não se vislumbra o Parcelamento do objeto deste Projeto Básico. Diante da natureza dos serviços previstos, a atuação de mais de uma empresa contratada poderá ensejar transtornos logísticos, executivos e operacionais com reflexos indesejáveis ao desenvolvimento do objeto, podendo, até mesmo, inviabilizar a sua execução.

13. DA SUBCONTRATAÇÃO

13.1 Fica vedada a subcontratação, uma vez que a empresa deve deter a qualificação técnica

necessária e, pelas características da obra, não se faz adequada a possibilidade de subcontratação, uma vez que não constam itens de serviços especializados que não possam ser executados pela própria contratada.

14. DOS REQUISITOS DE SUSTENTABILIDADE

14.1. Os serviços deverão ser executados em conformidade com as orientações e normas voltadas a sustentabilidade ambiental, em especial o Decreto Estadual nº 43.629/2012 e art. 32 da Lei nº 13.303/2016.

14.2. LICENCIAMENTO AMBIENTAL:

14.2.1. A CONTRATADA deverá providenciar o licenciamento ambiental, caso necessário, por se tratar de reforma parcial, mantendo as condições originais.

14.2.2. A CONTRATADA deverá adotar as ações, como boas práticas na prestação de serviços, a serem desempenhadas por intermédio de seus profissionais nas atividades diárias, também nas atividades empresariais, nos seguintes termos:

- i. Otimização de recursos materiais;
- ii. Redução do desperdício de materiais, energia e água por parte de seus profissionais no desempenho das atividades diárias;
- iii. Adoção de tecnologias menos agressivas ao meio ambiente;
- iv. Destinação adequada dos resíduos gerados nas atividades diárias, incluindo coleta seletiva;
- v. Observar o cumprimento das normas relativas à gestão de resíduos da construção civil.

15. VISITA TÉCNICA

15.1. Os interessados poderão agendar visita física, para a realização de vistoria técnica, na forma do Edital de Licitação. As visitas físicas para a realização de visita técnica deverão ser agendadas isoladamente, em datas e horários distintos, de forma a impedir a reunião dos diversos interessados em participar da licitação.

15.2. O licitante que optar pela não realização da visita técnica, apresentará declaração formal assinada pelo responsável técnico da empresa, sob as penas da lei, informando que tem pleno conhecimento das condições e peculiaridades inerentes à natureza dos trabalhos, assumindo total responsabilidade pela não realização da visita e que não utilizará desta prerrogativa para quaisquer questionamentos futuros que ensejem avenças técnicas ou financeiras que venham onerar a Administração.

15.3. Necessário a formalização de declaração de quem participou da visita técnica, tanto da área técnica demandante quanto da empresa licitante.

16. AUTORIZAÇÕES E LICENÇAS NECESSÁRIAS PARA A EXECUÇÃO DO OBJETO

16.1. Cabe à CONTRATADA:

- a) Manter atualizados todos os documentos de habilitação e licenças para funcionamento;
- b) Obter junto à Prefeitura Municipal o alvará de construção e, se necessário, o alvará de demolição, na forma das disposições em vigor.
- c) Assumir a inteira responsabilidade pelo cumprimento das normas e legislação ambientais

aplicáveis;

- d) Adotar todas as precauções para evitar agressões ao meio ambiente, mantendo o local de trabalho adequado às exigências de limpeza, higiene e segurança;
- e) Assumir a responsabilidade exclusiva, sem ônus para a CONTRATANTE, por quaisquer danos e degradações diretas ou indiretas, porventura causadas ao meio ambiente ou a terceiros, em decorrência da execução dos serviços especificados no presente Projeto Básico;
- f) Deverá ser apresentada a Anotação de Responsabilidade Técnica – ART (CREA) e/ou Registros de Responsabilidade Técnica – RRT (CAU) por parte, tanto da obra contratada quanto dos responsáveis técnicos pela obra bem como pela empresa (cláusula 20, XVIII e XXVI).

17. PARCELA DE MAIOR RELEVÂNCIA

17.1. Dentre os diversos itens necessários para execução do objeto, destaca-se o item com maior percentual, sendo de parcela de maior relevância técnica, para os quais a vencedora do certame deverá apresentar a(s) seguinte(s) atividade(s), de características semelhantes, comprovada(s) por meio de CAT ou ART/RTT, conforme inciso II do art. 58 da Lei nº 13.303/2016:

Item	Descrição	Unid.	%.	Quant.
74	PORTA DE FERRO EM BARRAS HORIZONTAIS DE 1.1/4"X1/4" A CADA 10CM, CONTO DO MESMO MATERIAL, REVESTIDA COM CHAPA DE FERRO GALVANIZADO Nº16, GUARNICAÇÃO EM CANTONEIRA DE 1.1/2"X1/8", COM FECHO PARA CADEADO DE 30MM, EXCLUSIVE ESTE. FORNECIMENTO E COLOCAÇÃO	M2	11,05%	146,84
118	PINTURA INTERNA OU EXTERNA SOBRE CONCRETO APICADO, COM TINTA AQUOSA A BASE DE EPOXI INCOLOR OU EM CORES, INCLUSIVE LIMPEZA, E DUAS DEMAS DE ACABAMENTO	M2	8,02%	917,66
54	PAREDE DRYWALL ESP.140MM, ESTRUT.C/MONTANTES SIMPLES AUTOPORTANTES 90MM, A GUIAS HORIZONTAIS 90MM, AMBOS ACO GALV.C/ESP.0,5MM, C/QUATRO CHAPAS DE GESSO ACARTONADO STANDARD, ESP.12,5MM, LARG.1200MM, FIXADA AOS MONTANTES POR MEIO DE PARAFUSOS C/TRATAMENTO JUNTAS C/MASSA E FITA P/UNIF.DA SUPERF.DAS CHAPAS DE GESSO ACARTONADO.APLIC.EM AREAS SECAS. FORN. E COLOCAÇÃO	M2	5,96%	1.042,79
64	CONTRAPISO, BASE OU CAMADA REGULARIZADORA EXECUTADA, COM ARGAMASSA DE CIMENTO E AREIA, NO TRACO 1:4, NA ESPESSURA DE 8CM	M2	4,21%	1.127,66

18. REQUISITOS MÍNIMOS PARA EXECUÇÃO: QUALIFICAÇÃO TÉCNICA OPERACIONAL, QUALIFICAÇÃO TÉCNICA PROFISSIONAL, EQUIPAMENTOS, EQUIPE

18.1. QUALIFICAÇÃO TÉCNICA OPERACIONAL

18.1.1. Poderão participar do certame as empresas que comprovarem atuação no ramo de atividade compatível com o objeto deste Caderno do Projeto Básico.

18.1.1.1. Prova de possuir, na data da licitação, atestado(s) de capacidade técnica por execução de objeto com características semelhantes, averbados pelo CREA, acompanhados das respectivas Certidões de Acervo Operacional – CAO, que comprovem ter a empresa licitante executado serviços relativos à execução de obra com características técnicas similares às do objeto da presente licitação.

18.1.2. Atestado(s) de Capacidade Técnico-Profissional, mediante a comprovação da licitante de possuir em seu quadro, na data prevista para apresentação da proposta, profissional(is) de nível superior reconhecido(s) pelo CREA ou CAU, detentor(es) de atestado(s) de responsabilidade técnica, devidamente registrado(s) no CREA ou CAU, acompanhado(s) da(s) respectiva(s) Certidão(ões) de Acervo Técnico – CAT, que comprove(m) ter o(s) profissional(is), executado para órgão ou entidade da Administração Pública Direta ou Indireta, Federal, Estadual, Municipal, ou ainda, para empresa privada, serviços de características técnicas similares às do objeto da presente licitação, nas parcelas de maior relevância técnica e valor significativo a saber:

- porta de ferro em barras horizontais de 1.1/4"x1/4" a cada 10cm, contorno do mesmo material, revestida com chapa de ferro galvanizado: 73,42 m²
- pintura sobre concreto apicoado, com tinta aquosa a base de epoxi incolor ou em cores: 458,83 m²
- parede drywall esp.140mm, estrutura c/montantes simples autoportantes, fixada aos montantes por meio de parafusos c/tratamento juntas c/massa e fita p/unif.da superf.das chapas degesso acartonado. Aplicação em areas secas: 521,39 m²
- contrapiso, base ou camada regularizadora executada, com argamassa de cimento e areia, na espessura de 8cm: 563,83 m²

18.1.3. A quantidade acima constitui-se limite mínimo, correspondente a 50% (cinquenta por cento) do quantitativo do item de maior relevância técnica ou economicamente relevante, em conformidade com o previsto no Item II do Art. 58 da Lei 13.303/2006 e em alinhamento com o Acórdão 1771/2007 do TCU.

18.2. QUADRO DE INSTALAÇÕES /APARELHAMENTO /PESSOAL TÉCNICO

18.2.1. A CONTRATADA deverá fornecer toda a mão-de-obra, equipamentos, para execução dos serviços especificados, estendidas também a atividades complementares, não indicadas neste PROJETO BÁSICO e que poderão ser autorizadas pela FISCALIZAÇÃO.

18.2.2. As obras objeto deste PROJETO BÁSICO serão executadas sob a direção e responsabilidade técnica de um (01) Engenheiro(a) ou Arquiteto(a), que estará à frente, primando pela qualidade e a boa técnica dos serviços, estando autorizado(a) a representar a CONTRATADA em suas relações com o CONTRATANTE.

18.2.3. A CONTRATADA se obriga a manter o profissional acima indicado como Responsável Técnico na direção dos trabalhos e no local das obras até a conclusão dos serviços objeto do contrato. A substituição do Responsável Técnico poderá ser feita a qualquer momento pela CONTRATADA, desde que o mesmo seja substituído por outro com igual lastro de experiência e capacidade técnica, cuja concordância ficará a exclusivo critério da CONTRATANTE.

18.2.5. Equipe:

Encarregado:

Profissional com experiência comprovada nas atividades inerentes à função cujas principais atribuições serão:

- Acompanhar e orientar a equipe fixa a execução dos serviços de acordo com a programação definida pelo Engenheiro Supervisor.
- Programar a distribuição de materiais e ferramentas.
- Garantir o bom uso e conservação dos equipamentos e ferramentas, controlando sua entrega e verificando seu estado quando da devolução.
- Supervisionar a atuação com relação a normas de segurança, uso adequado dos equipamentos e prevenção de acidentes.
- Comunicar imediatamente ao Engenheiro Supervisor qualquer irregularidade observada.
- Auxiliar na montagem do relatório mensal dos serviços executados.
- Registrar em sistema de gerenciamento informações de todas as intervenções e atividades executadas, de acordo com as rotinas administrativas vigentes;
- Executar outras tarefas correlatas.

Eletricista:

Profissional com experiência comprovada na área de manutenção de instalações prediais. Conhecimentos práticos e teóricos de circuitos de iluminação, tomadas, interruptores, disjuntores, quadros de distribuição gerais, parciais e de comando, aterramentos, para-raios em instalações elétricas de Baixa e média Tensão, como determina a NR 10, cujas principais atribuições serão:

- Executar os serviços planejados de manutenção preventiva das instalações elétricas de baixa tensão.
- Identificar quadros, circuitos e suas referidas ligações.
- Verificar periodicamente as instalações elétricas quanto a sua funcionalidade.
- Executar a troca de partes defeituosas das instalações elétricas.
- Executar e/ou acompanhar a instalação de equipamentos elétricos.
- Executar outras tarefas correlatas.

Bombeiro hidráulico:

Profissional com experiência comprovada na área de manutenção de instalações prediais de água e esgoto; cujas principais atribuições serão:

- Executar os serviços planejados de manutenção preventiva e das instalações de Água, Esgoto e Pluviais.
- Executar manutenção preventiva e em conjuntos moto-bomba.
- Desobstrução de rede de água e esgoto.
- Executar outras tarefas correlatas.

Pedreiro:

Profissional com experiência comprovada na área de manutenção de instalações prediais; cujas principais atribuições serão:

- Executar os serviços em alvenaria, concreto e outros materiais.
- Executar outras tarefas correlatas.

Pintor:

Profissional com experiência comprovada na área de manutenção de instalações prediais; cujas principais atribuições serão:

- Executar os serviços de pintura em alvenaria, concreto, madeira, ferro e outros materiais.
- Executar outras tarefas correlatas.

Carpinteiro e/ou Marceneiro:

Profissional com experiência comprovada na área de manutenção de instalações prediais; cujas principais atribuições serão:

- Executar os serviços em estruturas de madeira para moveis, telhado, portas e esquadrias.
- Executar outras tarefas correlatas.

Serralheiro:

Profissional com experiência comprovada na área de manutenção de instalações prediais; cujas principais atribuições serão:

- Executar os serviços serralheria para reparar, confeccionar e montar estruturas metálicas em geral.
- Executar outras tarefas correlatas.

Servente:

Profissional com experiência comprovada nas atividades inerentes à função; cujas principais atribuições serão:

- Limpeza, conservação e arrumação dos locais de trabalho.
- Transporte de ferramentas e equipamentos aos locais de trabalho.
- Executar outras tarefas correlatas.

FERRAMENTAL

A CONTRATADA deverá fornecer e manter todas as ferramentas necessárias à execução dos serviços de manutenção preventiva e corretiva, que serão mantidos sob a responsabilidade do preposto em espaço a ser destinado pela CONTRATANTE. É da responsabilidade da CONTRATADA manter as ferramentas em perfeito estado de conservação e utilização, obrigando-se a substituí-las sempre que necessário.

Para execução dos serviços, caberá à contratada o ônus de dimensionar, fornecer, manter e conservar pelo período que for necessário, ferramental, instrumental e equipamentos adequados e compatíveis com o tipo de serviço a ser prestado assegurando a sua prestação de forma satisfatória.

A CONTRATADA deverá responsabilizar-se pela guarda, segurança e proteção de todos seus instrumentos, ferramentas e equipamentos até o término do contrato.

A CONTRATADA deverá fornecer todas as ferramentas, acompanhadas de uma maleta para sua acomodação, e todos os equipamentos a serem utilizados por cada categoria profissional, listados no quadro de quantitativo, incluindo-se equipamentos de segurança, como sensor de alerta para alta tensão, luvas isolantes, hastes de desligamento, além de todos os equipamentos e ferramentais necessários para a perfeita execução dos serviços de manutenção, objeto do contrato.

Todos os equipamentos e/ou ferramentas necessárias à perfeita execução das manutenções, bem como os listados acima, serão entregues por completo a cada profissional, no primeiro dia do exercício do Contrato, podendo ser solicitado pelo executor do contrato, nas execuções de serviços específicos, a qualquer tempo.

19. OBRIGAÇÕES DA CONTRATANTE

19.1. Constituem obrigações do CONTRATANTE:

- I.** realizar os pagamentos devidos à CONTRATADA, nas condições estabelecidas no contrato;
- II.** fornecer à CONTRATADA os documentos, informações e demais elementos que possuir, pertinentes à execução do presente contrato;
- III.** exercer a gestão e a fiscalização do contrato;
- IV.** receber provisória e definitivamente o objeto do contrato nas formas definidas;
- V.** O objeto do presente contrato será recebido provisoriamente, mediante apresentação da Certidão Conjunta Negativa de Débitos relativos a Tributos Federais e à Dívida Ativa da União, ou Certidão Conjunta Positiva com efeito negativo, expedida pela Secretaria da Receita Federal do Brasil (RFB) e Procuradoria-Geral da Fazenda Nacional (PGFN), que abrange, inclusive, as contribuições sociais previstas nas alíneas a a d, do parágrafo único, do art. 11, da Lei nº 8.212/1991, da comprovação de regularidade fiscal em relação aos tributos incidentes sobre a atividade objeto deste contrato e do Certificado de Regularidade perante o Fundo de Garantia por Tempo de Serviço (FGTS), em até 15 (quinze) dias da comunicação escrita da CONTRATADA, após parecer circunstanciado de comissão ou de membro designado pelo CONTRATANTE, com a aprovação, pelo Fiscal e pelos Gestor do contrato, dos desenhos *as built*, que deverão ser entregues em original, no formato e apresentação definidos pelo CONTRATANTE, sem qualquer ônus adicional para este.
- VI.** O objeto do presente contrato será recebido definitivamente, em prazo não superior a 90 (noventa) dias, após parecer circunstanciado da Comissão depois de decorrido o prazo de observação e de vistoria que comprove o exato cumprimento dos termos contratuais.
- VII.** Informar à CONTRATADA toda e qualquer ocorrência relacionada com a execução dos serviços, diligenciando nos casos que exigem providências corretivas;
- VIII.** Fornecer à CONTRATADA as recomendações e/ou instruções a serem seguidas durante a prestação dos serviços;
- IX.** Permitir a entrada dos funcionários da empresa CONTRATADA, devidamente identificados, para realizar os serviços contratados;

20. OBRIGAÇÕES DA CONTRATADA

20.1. Constituem obrigações da contratada:

- I.** Conduzir a execução do contrato de acordo com a legislação vigente;
- II.** Atender todas as especificações constantes do edital, de seus anexos e da proposta;
- III.** Executar o contrato com pessoal adequado e capacitado em todos os níveis de trabalho; manter durante toda a duração deste contrato, em compatibilidade com as obrigações assumidas, as condições de habilitação e qualificação exigidas para participação na licitação;
- IV.** Tomar as medidas preventivas necessárias para evitar danos a terceiros, em consequência da execução dos trabalhos; Se responsabilizar integralmente pelo ressarcimento de quaisquer danos e

prejuízos, de qualquer natureza, que causar ao CONTRATANTE ou a terceiros, decorrentes da execução do objeto deste contrato, respondendo por si e por seus sucessores;

V. Iniciar e concluir a obra nos prazos estipulados; prestar, sem quaisquer ônus para o CONTRATANTE, os serviços necessários à correção e revisão de falhas ou defeitos verificados na execução do objeto, sempre que a ela imputáveis;

VI. Atender as determinações e exigências formuladas pelo CONTRATANTE; manter preposto no local da obra, para prover o que disser respeito à regular execução dos serviços;

VII. Responsabilizar-se por todos os ônus, encargos e obrigações comerciais, fiscais, sociais, tributárias, trabalhistas e previdenciárias, ou quaisquer outras previstas na legislação em vigor, bem como por todos os gastos e encargos com material e mão-de-obra necessária à completa realização das obras, até a sua entrega perfeitamente concluída;

VIII. Obedecer às normas trabalhistas vigentes, contidas na Consolidação das Leis do Trabalho (CLT), no que concerne à despesa da contratação com vínculo empregatício do pessoal a ser empregado na execução das obras, englobando todas e quaisquer despesas decorrentes da execução dos contratos de trabalho em razão de horário, condição ou demais peculiaridades;

IX. Responsabilizar-se integralmente pela iluminação, instalações e despesas delas provenientes, e equipamentos acessórios necessários à fiel execução das obras contratadas;

X. Responsabilizar-se integralmente pela qualidade das obras e pelos materiais empregados, que devem guardar conformidade com as especificações dos Projetos Básico e Executivo, quando houver, com as normas da Associação Brasileira de Normas Técnicas – ABNT, e demais normas técnicas pertinentes, a serem atestadas pelo CONTRATANTE;

XI. Responsabilizar-se durante todo o prazo de execução dos serviços pelo cumprimento das Normas de Segurança e Medicina do Trabalho, conforme disposto no inciso XXXIII do artigo 7º da Constituição Federal e demais legislações aplicáveis, com vistas a prevenir acidentes de qualquer natureza com as máquinas, equipamentos, aparelhagem e empregados, seus ou de terceiros, na execução de obras ou serviços ou em decorrência deles;

XII. Observar na execução das obras, as normas de acessibilidade das pessoas portadoras de deficiência ou com mobilidade reduzida, em especial o Decreto n.º 5.296, de 02/12/2004 e a NBR 9050;

XIII. Manter constante e permanentemente vigilância sobre os serviços e as obras executados, bem como sobre os equipamentos e materiais, cabendo-lhe total responsabilidade por quaisquer perdas e danos, que eventualmente venham a ocorrer até a Aceitação Definitiva das Obras;

XIV. Não utilizar qualquer tipo de asbesto/amianto no objeto deste contrato ou de qualquer outro produto que contenha essa fibra; na forma do disposto no Decreto Estadual n.º 40.647 de 08/03/2007,

XV. Proceder à matrícula da obra junto ao INSS, no prazo máximo de até 30 (trinta) dias a contar da assinatura do contrato, sendo o cumprimento desta obrigação condição para a liberação dos pagamentos;

XVI. Obriga-se a fornecer e instalar, no local de obras, placas indicativas, conforme padrão a ser fornecido pela fiscalização, devendo, no canteiro de obras, prever sala para acomodação da fiscalização do CONTRATANTE,

XVII. Obriga-se a apresentar no final da obra a CND do INSS relativo à obra;

XVIII. Obriga-se a apresentar, a cada 3 (três) meses, prova de que:

- a) está pagando os salários até o quinto dia útil de cada mês seguinte ao vencimento ou na forma estabelecida no Estatuto, no último caso;
- b) anotou as Carteiras de Trabalho e Previdência Social dos empregados vinculados à obra;
- c) encontra-se em dia com os recolhimentos dos tributos, contribuições e encargos;

XIX. Registrar todos os seus empregados, previamente, junto à Fiscalização do CONTRATANTE, através de listagem escrita constando nome completo, número do documento de identidade e profissão/função;

XX. Registrar o Contrato e a Anotação de Responsabilidade Técnica no Conselho Regional de Engenharia e Agronomia – CREA/RJ ou no Conselho de Arquitetura e Urbanismo CAU/RJ, na forma da legislação pertinente, onde se observe a marcação do campo “declaro o cumprimento das normas da ABNT referentes à acessibilidade em atendimento ao parágrafo 1º do art.11 do Decreto nº 5.296/2004”, constante do formulário disponibilizado pelo CREA-RJ;

XXI. Observar o cumprimento do quantitativo de pessoas com deficiência, estipulado pelo art. 93, da Lei Federal nº 8.213/1991; em consonância com a Lei Estadual nº 7.258/2016

XXII. Manter programa de integridade nos termos da disciplina conferida pela Lei Estadual nº 7.753/2017 e eventuais modificações e regulamentos subsequentes, consistindo tal programa no conjunto de mecanismos e procedimentos internos de integridade, auditoria e incentivo à denúncia de irregularidades e na aplicação efetiva de códigos de ética e de conduta, políticas e diretrizes com o objetivo de detectar e sanar desvios, fraudes, irregularidades e atos ilícitos praticados contra a Administração Pública; caso a contratada ainda não tenha o Programa de Integridade instituído, compromete-se a implantá-lo no prazo de até 180 (cento e oitenta) dias corridos, a partir da data de celebração do presente contrato, na forma da Lei nº 7.753, de 17/10/2017.

XXIII. É de total responsabilidade da CONTRATADA o cumprimento das normas ambientais vigentes para a execução dos serviços objeto do presente PROJETO BÁSICO, no que diz respeito à poluição ambiental e destinação de resíduos. A CONTRATADA deverá providenciar “Projeto de Gerenciamento de Resíduos da Construção Civil”, de acordo com o estabelecido na Resolução Nº307, de 05 de julho de 2002, do Conselho Nacional de Meio Ambiente – CONAMA.

XXIV. A CONTRATADA deverá adotar todas as medidas que se fizerem necessárias para que a consecução dos serviços objeto do presente PROJETO BÁSICO não decorra qualquer degradação ao meio ambiente;

XXV. A CONTRATADA deverá assumir todas as responsabilidades e adotar as medidas cabíveis para a correção dos danos que eventualmente vierem a ser causados, caso ocorra passivo ambiental, em decorrência da execução dos serviços objeto do presente PROJETO BÁSICO;

XXVI. A CONTRATADA deverá adotar as ações, como boas práticas na prestação de serviços, a serem desempenhadas por intermédio de seus profissionais nas atividades diárias, e também nas atividades empresariais, nos seguintes termos:

- a) Otimização de recursos materiais;
- b) Redução do desperdício de materiais, energia e água por parte de seus profissionais no desempenho das atividades diárias;
- c) Destinação adequada dos resíduos gerados nas atividades diárias, incluindo coleta seletiva.
- d) Observar o cumprimento das normas relativas à gestão de resíduos da construção civil;

XXVII. A CONTRATADA deverá providenciar, quando for o caso, junto às concessionárias de serviços públicos as ligações provisórias ou definitivas, e quaisquer outras medidas que se tornarem indispensáveis à execução do serviço e de sua entrega em definitivo;

XXVIII. A CONTRATADA deverá apresentar guia de recolhimento, devidamente quitada, da Anotação de Responsabilidade Técnica – ART, do Conselho Regional de Engenharia e Agronomia, CREA; ou Registro de Responsabilidade Técnica – RRT, do Conselho de Arquitetura e Urbanismo, CAU, dos profissionais responsáveis pela execução dos serviços objeto do presente PROJETO BÁSICO;

XXIX. A CONTRATADA deverá providenciar relatório onde especifique, dimensione e situe cada

serviço, com localização clara dos itens através de croquis e registro fotográfico do local, com fotos da configuração e características das edificações, equipamentos e instalações objeto do presente PROJETO BÁSICO, antes, durante, e após a execução (mostrando as transformações ocasionadas) dos serviços contratados, para cadastramento e efetivação das medições;

XXX. A CONTRATADA fornecerá e manterá, no local dos serviços, um Livro de Ordem de Obras e Serviços que será preferencialmente eletrônico e estará vinculado à respectiva Anotação de Responsabilidade Técnica – ART, conforme instituído pela Resolução CONFEA nº 1.094/2017. No Livro de Ordem, ou documento equivalente, serão obrigatoriamente registrados, pela CONTRATADA:

- a) dados do empreendimento, de seu proprietário, do responsável técnico e da respectiva ART;
- b) as datas de início e de previsão da conclusão da obra ou serviço;
- c) as datas de início e de conclusão de cada etapa programada;
- d) os relatos de visitas do responsável técnico;
- e) o atual estágio de desenvolvimento do empreendimento no dia de cada visita técnica;
- f) orientação de execução, mediante a determinação de providências relevantes para o cumprimento dos projetos e especificações;
- g) acidentes e danos materiais ocorridos durante os trabalhos;
- h) nomes de empresas e prestadores de serviço contratados ou subcontratados, caracterizando seus encargos e as atividades, com as datas de início e conclusão, e números das ART's respectivas; quando não há restrição no presente PROJETO BÁSICO.

XXXI. Na execução dos diversos serviços objeto do presente PROJETO BÁSICO, a CONTRATADA deverá observar, rigorosamente, o disposto nas Normas Técnicas reguladoras, estabelecidas pela Associação Brasileira de Normas Técnicas – ABNT, e Norma Brasileira - NBR, específicas para cada natureza e tipo de serviço.

21. GESTÃO E FISCALIZAÇÃO DO CONTRATO

21.1. A execução do contrato será acompanhada, fiscalizada e gerenciada por uma Comissão de Gestão e Fiscalização a ser designada, através de Portaria, pelo Diretor-Presidente da EMOP, que determinará o que for necessário para o fiel cumprimento das obrigações e responsabilidades assumidas pela CONTRATADA.

21.2. A Comissão de Gestão e Fiscalização deverá adotar providências para que a CONTRATADA cumpra todas as suas obrigações.

21.3. No Livro de Ordem de Obras e Serviços, fornecido pela CONTRATADA e mantido no local dos serviços, a Comissão de Gestão e Fiscalização deverá anotar:

- a) O atestado da veracidade dos registros efetuados pela CONTRATADA;
- b) O juízo formado sobre o andamento da obra, tendo em vista os projetos, especificações, prazos e cronogramas;
- c) As observações cabíveis a propósito dos lançamentos da CONTRATADA;
- d) As respostas às consultas lançadas ou formuladas pela CONTRATADA;
- e) As restrições que lhe pareçam cabíveis a respeito do andamento dos trabalhos ou do desempenho da CONTRATADA, seus prepostos e sua equipe;
- f) A determinação de providências para o cumprimento do projeto e especificações;
- g) Outros fatos ou observações cujo registro se torne conveniente aos trabalhos de fiscalização;
- h) Ao final da obra, o Livro de Ordem de Obras e Serviços referido será de propriedade do

CONTRATANTE.

21.4. A Comissão de Gestão e Fiscalização deverá executar, mensalmente, a medição dos serviços, baseada no relatório apresentado pela CONTRATADA.

22. DOS CRITÉRIOS DE MEDIÇÃO

22.1. A medição será executada mensalmente, após a aferição pela Comissão de Gestão e Fiscalização quanto à realização das etapas e serviços.

22.2. O Cronograma de desembolso e os prazos de execução serão estabelecidos no instrumento contratual.

22.3. Somente poderão ser considerados para efeito de pagamento os serviços efetivamente executados pela CONTRATADA, em conformidade com o presente Projeto Básico.

22.4. A CONTRATANTE só deverá efetuar os pagamentos das faturas emitidas pela CONTRATADA com base nos serviços aprovados pela Comissão de Gestão e Fiscalização, obedecidas às condições estabelecidas no presente Projeto Básico.

22.5. Os pagamentos das faturas estão condicionados à análise e aprovação pela Comissão de Gestão e Fiscalização quanto aos produtos apresentados.

23. SANÇÕES ADMINISTRATIVAS E DEMAIS PENALIDADES

23.1. A inexecução dos serviços, total ou parcial, a execução imperfeita, a mora na execução, ou qualquer inadimplemento ou infração contratual, sujeitará a CONTRATADA, sem prejuízo da responsabilidade civil ou criminal que couber, às seguintes penalidades, que deverão ser graduadas de acordo com a gravidade da infração:

- a)** advertência;
- b)** multa administrativa;
- c)** suspensão temporária da participação em licitação e impedimento de contratar com a EMOP, por prazo não superior a 2 (dois) anos;
- d)** Suspensão temporária do direito de participar em licitação e impedimento de contratar com a Administração Pública Estadual, pelo prazo de até 2 (dois) anos, observada a gravidade da irregularidade

23.2. A sanção administrativa deve ser determinada de acordo com a natureza e a gravidade da falta cometida.

23.3. Quando a penalidade envolver prazo ou valor, a natureza e a gravidade da falta cometida, deverá ser considerado para a sua fixação.

23.4. A imposição das penalidades é de competência exclusiva do CONTRATANTE.

23.5. A advertência e a multa, previstas em 1 e 2 acima, serão impostas pelo Diretor da área, na forma do art. 236, do Regulamento de Licitações e Contratos da EMOP.

23.6. A suspensão temporária do direito de licitar e impedimento de contratar com a EMOP – Empresa de Obras Públicas do Estado do Rio de Janeiro, prevista na alínea c, do item 23.1 será imposta pelo Diretor Presidente, na forma do art. 236, do Regulamento de Licitações e Contratos da EMOP-RJ.

23.7. A suspensão temporária do direito de licitar e impedimento de contratar com a Administração Pública, prevista na alínea “d” do item 21.1 deste capítulo, serão impostos pelo Diretor-Presidente, na forma do art. 236, do Regulamento de Licitações e Contratos da EMOP, devendo ser submetida à

apreciação do Secretário de Estado de Infraestrutura e Cidades, na forma do parágrafo único, do art. 35 do Decreto Estadual nº 3.149/80.

23.8. A referência a valores e forma de aplicação, serão pormenorizados em contrato,

23.9. Em qualquer hipótese de aplicação de sanções administrativas assegurar-se-á o direito ao contraditório e ampla defesa.

24. MATRIZ DE RISCOS

24.1. A Matriz de Risco do contrato originado do presente Projeto Básico obedecerá aos seguintes critérios:

Categoria de Risco	Descrição do Evento Causador do Risco	Consequência na Execução do Objeto	Consequência na Execução do Objeto	Responsável pelo Tratamento do Risco
Operacional	Fatos retardadores ou que impeçam a execução do Contrato.	Atraso na execução do objeto.	Definir reuniões periódicas visando manter comunicação sobre tratamento de impedimentos para execução e resolução de conflitos.	EMOP-RJ e CONTRATADA
Operacional	Eventos naturais e outros, não controláveis ou imprevisíveis, que possam comprometer a execução dos serviços.	Aumento de custo e/ou atraso na execução do objeto.	Propor ações para lidar com as consequências desses eventos. Comunicar a EMOP-RJ caso existam impactos no prazo e/ou custo.	EMOP-RJ e CONTRATADA
Operacional	Comunicação deficiente entre as partes	Atraso na execução do objeto.	Definir reuniões periódicas visando manter comunicação sobre o projeto, incluindo tratamento de dúvidas e resolução de conflitos.	EMOP-RJ e CONTRATADA
Operacional	Ambiente de trabalho inseguro, propiciando a ocorrência de acidentes.	Atraso na execução do objeto.	Adotar as medidas de segurança do trabalho previstas em contrato.	EMOP-RJ e CONTRATADA
Técnico	Falta ou atraso na mobilização de recursos humanos e/ou materiais por parte da CONTRATADA.	Atraso na execução do objeto.	Monitorar o avanço físico da obra. Sinalizar desvios e propor medidas corretivas tempestivamente.	EMOP-RJ e CONTRATADA
Tempo e Qualidade	Falta de descentralização de crédito prevista no Termo de Cooperação Técnica.	Atraso no cronograma da Obra. Paralisação da Obra.	Oficializar a EMOP-RJ da necessidade urgente da descentralização de crédito. Emitir termo aditivo de suspensão de contagem de prazo ou, rescisão contratual.	EMOP-RJ

Tempo e Qualidade	Atraso ou falta de pagamento das faturas/notas fiscais de responsabilidade da EMOP-RJ .	Atraso no cronograma da Obra. Paralisação da Obra.	Oficializar a EMOP-RJ necessidade urgente de pagamento das faturas/notas fiscais de crédito. Emitir termo aditivo de suspensão de contagem de prazo ou, rescisão contratual.	EMOP-RJ
Tempo e Qualidade	Acidente de trabalho	Atraso na execução dos serviços	Treinamento da Mão-de-Obra, Utilização de EPI, Organização do canteiro de obras	CONTRATADA
Tempo e Qualidade	Fatos retardadores ou que impedem a execução do Contrato próprios de riscos ordinário da atividade empresarial ou da execução.	Aumento do custo do produto e/ou do serviço	Planejamento Empresarial	CONTRATADA

25. REFERÊNCIAS NORMATIVAS

25.1. O presente Projeto Básico foi elaborado em conformidade com a Resolução CONFEA nº 361/1991, combinado com a Decisão Normativa CONFEA nº 106 de 17/04/2015, a Lei Federal nº 13.303/2016, o Regulamento de Licitações e Contratos da EMOP/RJ e o Decreto Estadual nº 46.188/2017 e 48.816/2023.

25.2. Os serviços serão executados em estrito atendimento às normas da ABNT – Associação Brasileira de Normas Técnica, normas internacionais equivalentes, normas de Segurança do Trabalho e normas da EMOP, entre outras:

- Instruções e resoluções dos órgãos do sistema CREA/CAU;
- Código, Leis, Decretos, Portarias e Normas Federais, Estaduais e Municipais;
- Normas das concessionárias locais de serviços, Corpo de Bombeiros - CBMERJ, SEAP, Vigilância Sanitária, entre outros;
- Normas brasileira elaboradas pela ABNT, regulamentadas pelo INMETRO;

- Normas regulamentadoras do Ministério do Trabalho e Emprego – MTE;
- Outras normas aplicáveis ao objeto do Contrato

26. LEGISLAÇÃO TRIBUTÁRIA

26.1. Cabe à empresa licitante estabelecer o percentual de ISS compatível com a legislação tributária do município onde serão prestados os serviços previstos para a obra, observando a forma de definição da base de cálculo do tributo.

26.2. O percentual de BDI apresentado pelas empresas licitantes deve ser apresentado com 2 (duas) casas decimais, tendo em vista uma desejável precisão dos preços oferecidos.

27. AVALIAÇÃO DE QUALIDADE E O ACEITE DO OBJETO

27.1. O objeto será recebido provisoriamente, mediante emissão pela Comissão de Gestão e Fiscalização/EMOP do Termo de Recebimento Provisório de Obra ou Serviço, assinado pela contratada e representantes da EMOP (Fiscal e Gestor de Obra), em até 15 (quinze) dias da comunicação formal do contratado, protocolizado no Protocolo/EMOP;

27.2. O objeto será recebido definitivamente, mediante emissão pela EMOP do Termo de Recebimento Definitivo de Obra ou Serviço, assinado pela contratada e representantes da EMOP (Fiscal e Gestor de Obra), após o decurso do prazo de observação ou vistoria que comprove a adequação do objeto aos termos contratuais, no prazo máximo de 90 (noventa) dias contados da data do recebimento provisório.

27.3. O recebimento provisório ou definitivo não exclui a responsabilidade civil, principalmente quanto à solidez e segurança da obra ou do serviço, nem ético profissional pela perfeita execução nos limites estabelecidos pelo Código Civil Brasileiro e pelo contrato.

27.4. No caso de obras e serviços de engenharia, o órgão demandante e descentralizador de recursos receberá o objeto do contrato através do Termo de Recebimento de Obra ou Serviço pelo Cliente, a ser emitido pela EMOP, através da Comissão de Gestão e Fiscalização e pelo representante do órgão descentralizador de recursos. Em se tratando de obras de construção de prédios novos, junto com o mencionado termo será efetuada a entrega das chaves.

27.5. Os custos relativos a ensaios, testes e demais provas exigidas por normas técnicas oficiais vigentes para a boa execução do objeto do contrato, correrão por conta da CONTRATADA.

27.6. A EMOP rejeitará, no todo ou em parte, a obra, o serviço ou o fornecimento que estiver executado em desacordo com o contrato.

28. INTEGRAM ESTE PROJETO BÁSICO, PARA TODOS FINS E EFEITOS, OS SEGUINTE DOCUMENTOS:

- Acordo de Nível de Serviço (Anexado abaixo)
- Planilha orçamentária e Cronograma Físico – Financeiro:

P059.25 (102483790)

D059.25 (102484300)

- PROJETOS

29. RESPONSÁVEIS PELA ELABORAÇÃO

Rio de Janeiro, 06 de agosto de 2025.

Carlos Eduardo Farias Coutinho
ID: 5126919-8

Ciente:

Rony Aadriano da Silva
ID: 5115772-1

ACORDO DE NÍVEL DE SERVIÇO - ANS

1. DAS DISPOSIÇÕES GERAIS

ACORDO DE NÍVEL DE SERVIÇO é acordo firmado entre prestador de serviço e cliente com a condição que determinado serviço precisa atender para ser considerado satisfatório, estabelecendo critérios objetivos para medir a qualidade e desempenho, apurando consequências para o não cumprimento das condições estipuladas.

1.1) Fica estabelecido entre as partes Acordo de Nível de Serviços - ANS, o qual tem por objetivo medir a qualidade dos serviços prestados pela CONTRATADA;

1.2) A medição da qualidade dos serviços prestados pela CONTRATADA será feita por meio de sistema de pontuação, explicitado **no item 4**, os valores apurados em decorrência de descumprimento dos itens indicados no Acordo de Níveis de Serviço serão objeto de glosa na fatura mensal da empresa, resultado definirá o valor mensal a ser pago no período avaliado;

1.3) As situações abrangidas pelo Acordo de Nível de Serviços – ANS se referem a fatos cotidianos da execução do contrato, não isentando a CONTRATADA das demais responsabilidades ou sanções legalmente previstas;

1.4) A CONTRATANTE poderá alterar os procedimentos metodologia de avaliação durante a execução contratual sempre que o novo sistema se mostrar mais eficiente que o anterior e não houver prejuízos para a CONTRATADA.

2. DO ESCOPO DO SERVIÇO

2.1) Descrição do Serviço:

O objeto do presente ACORDO DE NÍVEL DE SERVIÇO - ANS é para a execução dos serviços **referente a execução dos serviços de reforma da do NAC Duque de Caxias, situada à Avenida Governador Leonel de Moura Brizola, Parque Fluminense, no município de Duque de Caxias/RJ, RJ**, em conformidade com as especificações do presente PROJETO BÁSICO, do Edital de Licitação, e seus anexos

2.2) Objetivos:

O objetivo do Acordo de Nível de Serviço é a continuidade da prestação do serviço com qualidade e cumprimento dos prazos estabelecidos em contrato evitando que haja perda da produção essenciais à prestação do serviço à EMOP.

2.3) Análise de Desempenho do Serviço (Relatórios):

A contratante, através da contratação, objetiva o reestabelecimento das condições de habitabilidade, melhorando o ambiente para os usuários e atendimento ao público,

2.4) Comunicação:

As comunicações entre a contratada e a EMOP-RIO poderão ser realizadas através do e-mail e de telefone, por via presencial e as mais

relevantes deverão ser anotadas no livro de obras.
A contratada deverá fornecer idênticos meios de contato à contratante, isto é, através de e-mail, telefone de contato ou, ainda, por via presencial.

3. DOS PROCEDIMENTOS DE FISCALIZAÇÃO DO CONTRATADO

3.1) Da fiscalização do contrato

- 3.1.1) O Fiscal do Contrato designado pela CONTRATANTE acompanhará a execução dos serviços prestados, atuando junto a preposto indicado pela CONTRATADA.
- 3.1.2) Verificando a existência de irregularidades na prestação dos serviços, o Fiscal do Contrato notificará o preposto da CONTRATADA para que esta solucione o problema ou preste os devidos esclarecimentos.
- 3.1.3) A notificação quanto à existência de irregularidades na execução do contrato poderá ser verbal ou por escrito, a depender da gravidade da situação ou da reincidência do fato, ficando a critério da fiscalização;
- 3.1.4) Constatando irregularidade passível de notificação por escrito, o Fiscal do Contrato preencherá termo de notificação, relatando a ocorrência, seu grau de pontuação, o dia e a hora do acontecido;
- 3.1.5) O termo de notificação será imediatamente apresentado ao preposto da CONTRATADA, o qual, constatando a ocorrência, deverá atestar de pronto seu “visto” no documento, que ficará sob a guarda do Fiscal do Contrato.
- 3.1.5.1) O direito ao contraditório e ampla defesa será concedido à CONTRATADA através do registro pelo preposto da CONTRATADA, no próprio termo de notificação;
- 3.1.5.2) A contratada poderá apresentar justificativas para a prestação do serviço em menor nível de conformidade, que poderá ser aceita pelo órgão ou entidade, desde que comprovada a excepcionalidade da ocorrência, resultante exclusivamente de fatores imprevisíveis e alheios ao seu controle.
- 3.1.5.3) Será emitida, pela fiscalização, decisão conclusiva sobre a aplicação ou não da irregularidade.
- 3.1.6) Em até cinco dias úteis anteriores à apresentação da fatura mensal para ateste e pagamento, o Fiscal do Contrato informará à CONTRATADA o resultado da avaliação mensal do serviço.
- 3.1.7) A CONTRATADA, de posse das informações repassadas pelo Fiscal do Contrato, emitirá fatura mensal relativa aos serviços prestados, abatendo do valor devido pela CONTRATANTE os descontos relativos à aplicação do Acordo de Nível de Serviços.
- 3.1.8) O Fiscal do Contato, ao receber da CONTRATADA as faturas mensais para ateste, somente o fará quando verificada a dedução dos descontos acima mencionados.
- 3.1.9) Verificada a regularidade da fatura, o Fiscal do Contrato juntará a estas **os termos de notificação** produzidos no período, e os encaminhará para pagamento.

INDICADOR Nº1

Prazo para atendimento durante a execução do contrato.

Finalidade: Garantir sanar **não conformidades ou intercorrências** do serviço a que se destina o contrato.

Critério de Medição: Tempo decorrido entre a abertura da chamada efetuada por representante do contratante e o atendimento.

Forma de acompanhamento: através do registro da abertura do **termo de notificação**.

Periodicidade: semanal.

Mecanismo de cálculo: Cada comunicação será registrada e valorada individualmente.

Critérios de pontuação do Indicador para atendimento as intercorrências :	Pontos
Tempo até 6 horas	0
Tempo entre 6 horas (exclusive) e 12 horas (inclusive)	2
Tempo entre 12 horas (exclusive) e 18 horas (inclusive)	4
Tempo superior a 18 horas	6

Critérios de pontuação Indicador para atendimento as não conformidades :	Pontos
Tempo até 3 dias	0
Tempo entre 3 dias(exclusive) e 6 dias (inclusive)	2
Tempo entre 6 dias (exclusive) e 9 dias (inclusive)	4

Tempo superior a 9 dias	6
-------------------------	---

INDICADOR Nº 2

PARA OS ITENS SEGUINTE:	Pontos
Manter, em serviço, empregado sem uniforme e/ou identificação, por empregado e por dia.	1
Permitir que o empregado se apresente com uniforme sujo, rasgado ou em condições inadequadas de uso, por empregado e por dia.	1
Deixar de executar qualquer tarefa constante das obrigações pactuadas ou previstas em lei, para as quais não se comine outra penalidade.	4
Deixar de credenciar junto à contratante um representante para prestar esclarecimentos e atender prontamente a todas as chamadas necessárias para boa execução do contrato	2
Atrasar na implantação de medidas corretivas exigidas pelo fiscal do contrato ou na execução de outras obrigações contratuais, por dia.	1
Deixar de fornecer a relação nominal dos empregados em serviço por dia	1
Atrasar o pagamento dos salários ou acréscimos salariais decorrentes de lei, contrato ou dissídio, por dia	1
Não fornecer vale-transporte em dia a seus empregados, por dia.	1

4. DA FAIXA DE AJUSTE NO PAGAMENTO

4.1 A faixa de ajuste no pagamento será definida:

Soma das pontuações atribuídas às ocorrências produzidas no período **multiplicado** por 0,5%. O desconto calculado será aplicado sobre o valor total da fatura mensal, até o máximo de 12% no período, conforme exemplo abaixo:

01 ponto	Desconto de 0,5% sobre o valor total da fatura mensal
02 pontos	Desconto de 1,0% sobre o valor total da fatura mensal
03 pontos	Desconto de 1,5% sobre o valor total da fatura mensal
04 pontos	Desconto de 2,0% sobre o valor total da fatura mensal
05 pontos	Desconto de 2,5% sobre o valor total da fatura mensal
	E assim por diante até o máximo de 12%

Observação: Nos casos de inviabilidade de glosa, o recolhimento da importância deverá ocorrer mediante pagamento de Guia de Recolhimento do Estado no prazo máximo de cinco dias, contados a partir da emissão da GRE.

Termo de Notificação (ANS)		
1. Cumprimento da Ordem de Serviço Nº _____		Data ____ / ____ / ____ Horas: _____
TIPO	Intercorência <input type="checkbox"/> Não conformidade <input type="checkbox"/> outros <input type="checkbox"/>	
COMUNICAÇÃO	Livro de obras <input type="checkbox"/> email <input type="checkbox"/> outro <input type="checkbox"/>	
Data da Solicitação	Data: ____/____/____	Hora: _____
Início do Atendimento	Data: ____/____/____	Hora: _____
Término do Atendimento	Data: ____/____/____	Hora: _____
Solicitação:		
Observação da contratada:		
Indicador do atendimento	Pontos:	
Mecanismo de cálculo	Cada Ordem de Serviço será valorada individualmente	
Início da vigência	Data do início da vigência contratual	
Sanções	Desconto sobre o valor total da fatura mensal	
Assinatura da Contratante		Assinatura da Contratada

Rio de Janeiro, 06 agosto de 2025



Documento assinado eletronicamente por **Carlos Eduardo Farias Coutinho, Coordenador**, em 06/08/2025, às 10:13, conforme horário oficial de Brasília, com fundamento nos art. 28º e 29º do [Decreto nº 48.209, de 19 de setembro de 2022](#) e no art. 4º do [Decreto nº 48.013, de 04 de abril de 2022](#).



Documento assinado eletronicamente por **Rony Adriano da Silva, Diretor**, em 06/08/2025, às 10:13, conforme horário oficial de Brasília, com fundamento nos art. 28º e 29º do [Decreto nº 48.209, de 19 de setembro de 2022](#) e no art. 4º do [Decreto nº 48.013, de 04 de abril de 2022](#).



A autenticidade deste documento pode ser conferida no site http://sei.rj.gov.br/sei/controlador_externo.php?acao=documento_conferir&id_orgao_acesso_externo=6, informando o código verificador **106226738** e o código CRC **EEC8B427**.

Campo de São Cristóvão, 138, - Bairro São Cristovão, Rio de Janeiro/RJ, CEP 20921-440
Telefone: