



Governo do Estado do Rio de Janeiro
Empresa de Obras Públicas do Estado do Rio de Janeiro
Diretoria de Manutenção

PROJETO BÁSICO
OBRAS E SERVIÇOS DE ENGENHARIA

IMÓVEL: Complexo Esportivo da Rocinha

ENDEREÇO: Rua Bertha Lutz, nº 84, Rocinha, São Conrado

MUNICÍPIO: Rio de Janeiro

CÓDIGO DO IMÓVEL: 33.101.131

PROPOSTA: P040/25- SISTEMA PLENO, e

D040/25- SISTEMA DESONERADO

ORÇAMENTO: P040.001 à 005/25 - SISTEMA PLENO, e

D040.001 à 005/25 - SISTEMA DESONERADO

ORÇAMENTISTAS: Luiz Henrique Ferreira Borges ID: 5.132.325-7 CREA/CAU: 2009122211

NATUREZA DOS SERVIÇOS: Reforma no prédio do Instituto Reação

1. OBJETO

1.1. Contratação de empresa especializada no ramo de engenharia, para a execução dos serviços referente a execução das melhorias estruturais necessárias no **Complexo Esportivo da Rocinha**, localizado na Rua Bertha Lutz, nº 84, Rocinha, município do Rio de Janeiro, RJ, conforme condições, quantidades e exigências estabelecidas neste instrumento e seus anexos.

1.2. O objeto da licitação refere-se a reforma.

1.3. Os quantitativos e respectivos códigos dos itens são os discriminados no Anexo do Projeto Básico.

1.4. Tendo em vista ser possível identificar padrões de desempenho e qualidade definidos objetivamente em especificações usuais no mercado apresentados na descrição dos itens constantes em "6. ESCOPO DOS SERVIÇOS", observa-se o atendimento, salvo melhor juízo, ao conceito de "bens e serviços comuns" cabendo ainda salientar que a caracterização de um bem ou serviço como comum ou incomum não se confunde com a complexidade do objeto devendo ser verificada para tanto a possibilidade de os seus padrões de desempenho e qualidade serem definidos objetivamente em especificações usualmente adotadas no mercado.

2. TIPO DE CONTRATAÇÃO

2.1. Critério de Julgamento:

O critério de julgamento das propostas a ser adotado é o de menor preço, pois proporciona o menor dispêndio para o cliente, atendendo aos parâmetros mínimos de qualidade e segurança, bem como os prazos definidos nesta proposta.

2.2. Regime de Execução:

Será adotado o regime de execução de Empreitada por Preço Unitário, por não ser possível definir precisamente os quantitativos necessários para a execução contratual.

2.3. Modo de disputa: (X) Fechado () Aberto

3. JUSTIFICATIVA PARA CONTRATAÇÃO

O Diretor Presidente da EMOP-RJ, André Luís Ribeiro Braga, ID. Funcional: 5117828-1, solicitou a realização de vistoria técnica, elaboração de relatório técnico e orçamento para execução das melhorias estruturais necessárias no Complexo Esportivo da Rocinha, localizado na Rua Bertha Lutz, nº 84, Rocinha, município do Rio de Janeiro, visando assegurar o pleno funcionamento do Instituto Reação no referido Complexo, reforçando o compromisso da administração pública com a promoção do esporte, da educação e da inclusão social. Considerando a relevância dos projetos sociais desenvolvidos pelo Instituto Reação, especialmente no incentivo ao esporte, à educação e à inclusão social de crianças e jovens em situação de vulnerabilidade, considerando que o Complexo Esportivo da Rocinha desempenha um papel fundamental na vida da comunidade, sendo um espaço de referência para a prática esportiva, lazer e integração social, considerando a necessidade de um espaço adequado para a continuidade e ampliação das atividades esportivas e recreativas, e que, para tal, é imprescindível que sejam realizadas obras de reforma e adequação no referido prédio, garantindo infraestrutura segura e funcional para as crianças e jovens atendidos pelos projetos sociais e esportivos que beneficiam centenas de pessoas diariamente.

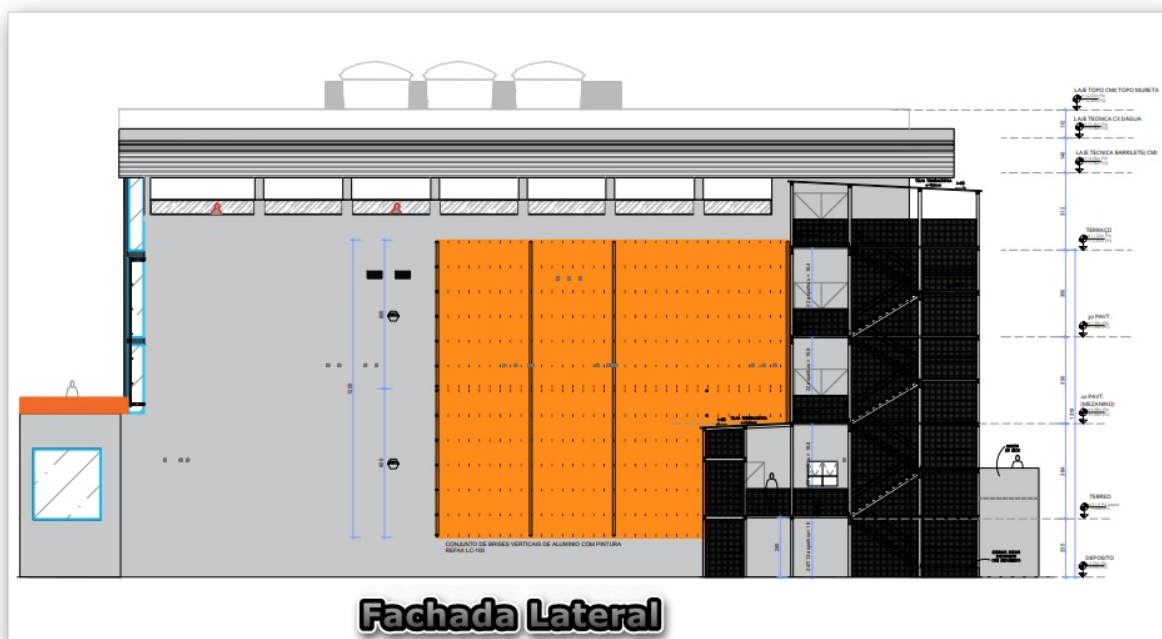
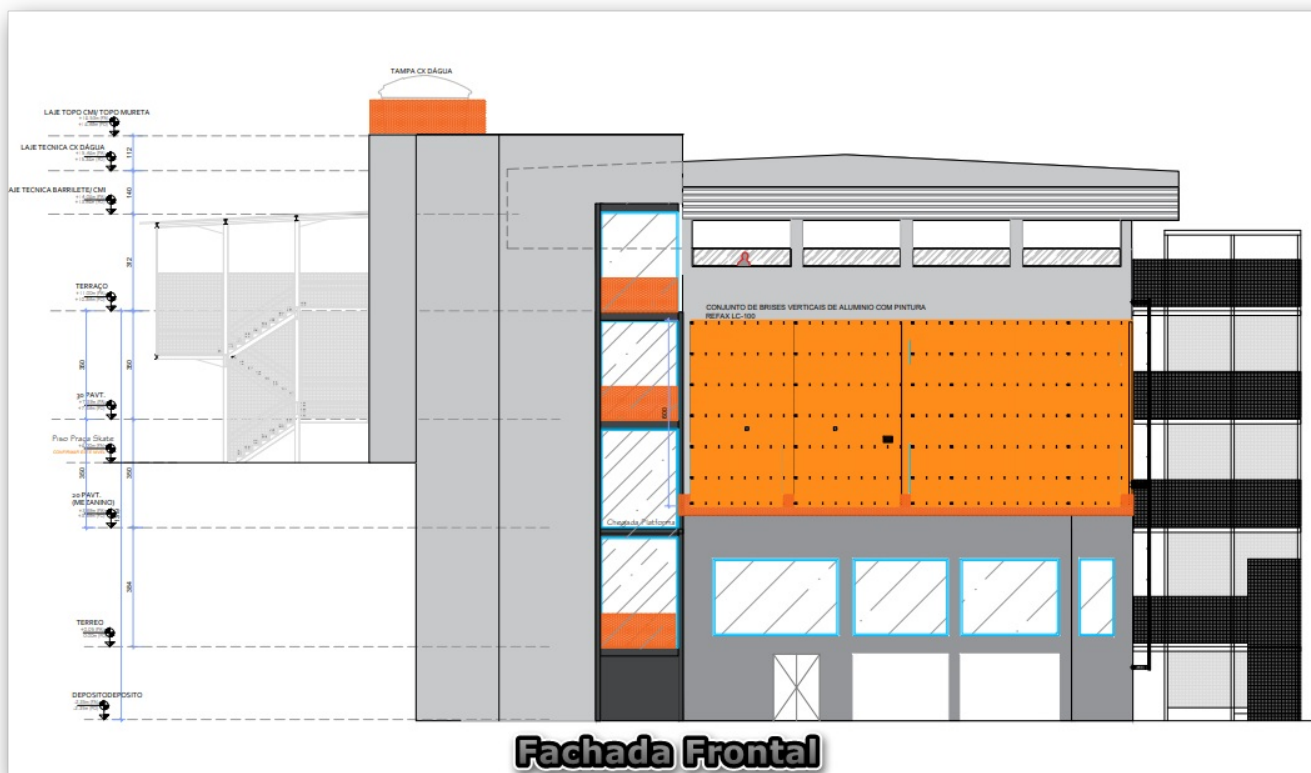

Considerando a atividade finalística desta Empresa Pública, alínea “c”, inciso I do art. 3º do Estatuto da EMOP-RJ.

Considerando que a EMOP-RJ, no cumprimento de suas atribuições institucionais, visa elaborar soluções para mitigar danos causados a prédios públicos e afins, com a finalidade de restaurar a segurança, valorização e cidadania da coletividade.

Para continuidade dos procedimentos administrativos para que seja atendido o que se pede nos autos do processo em tela: SEI-330003/000729/2025.

4. DESCRIÇÃO DO IMÓVEL

Tipo de uso: instituição sem fins lucrativos

Número total de pavimentos: quatro pavimentos mais duas lajes técnicas

Altura da edificação: 20m

número de subsolos: Zero

Número de sobressolo: um depósito com acesso independente ao prédio

Área do terreno: 640m²

4.1. LOCALIZAÇÃO:

Rua Bertha Lutz, 84 – São Conrado, Rio de Janeiro – RJ, 22450-290

4.2 ESPECIFICAÇÕES:

Os materiais empregados deverão ser de qualidade igual ou superior aos existentes, todos os materiais empregados na execução dos serviços deverão estar em conformidade com as normas técnicas vigentes da ABNT. Na aplicação dos materiais, deverão ser seguidas as recomendações dos fabricantes. É vedada a utilização de peças ou materiais de baixa qualidade, de procedência incerta ou com prazo de validade vencido. Os materiais utilizados devem atender ao que preceitua o Programa Brasileiro da Qualidade e Produtividade do Habitat – PBQP-H.

Projetos:

- Projeto (98900993)
- Projeto (98901662)
- Projeto (98901762)
- Projeto (98902906)
- Projeto (98903573)
- Projeto (98903671)
- Projeto (98903804)
- Projeto (98903917)
- Projeto (98903979)
- Projeto (98904025)
- Projeto (98904537)
- Memorial (98904153)

AMBIENTES DO 1º PAVIMENTO (térreo, acesso geral)

- Academia
- Fisioterapia
- Depósito
- Banheiro PNE
- Banheiro Feminino
- Banheiro Masculino
- Vestiário Professores
- Tatame
- Sala de Atendimento 01
- Sala de atendimento 02
- Copa
- Descompressão

AMBIENTES DO 2º PAVIMENTO (acesso geral)

- Secretaria
- Arquibancada
- Banheiro PNE
- Banheiro Individual 01
- Banheiro Individual 02
- Banheiro Individual 03
- OBI01
- OBI02
- Museu/Loja
- Espaço Sensorial
- Varanda
- Comitê Olímpico
- Sala dos Professores

AMBIENTES DO 3º PAVIMENTO (acesso interno)

- OBI03
- OBI04
- OBI05
- Sala de Atendimento 03
- Sala de Atendimento 04
- Sala de Atendimento 05
- Sala de Atendimento 06

- Refeitório
- T.I.
- Banheiro PNE
- Banheiro Feminino
- Banheiro Masculino
- Administração
- Financeiro
- Auditório/Arena
- Estúdio

AMBIENTES DO 4º PAVIMENTO (terraço, acesso geral)

- Hall
- Tatame
- Arquibancadas
- Banheiro PNE
- Vestiário Feminino
- Vestiário Masculino
- Área de Apoio

5. DOS PRAZOS

5.1. O prazo de vigência se dará a partir da assinatura do contrato e será de 510 (quinhentos e dez) dias, podendo ser prorrogado por interesse das partes até o limite de 60(sessenta) meses, com base no art. 71, da Lei nº 13.303/2016.

5.2. O prazo para a execução dos serviços é de 360 (trezentos e sessenta) dias corridos e ininterruptos contados a partir da emissão da ordem de início dos serviços, respeitando-se o cronograma físico-financeiro que acompanha esse instrumento.

5.3. No caso de se registrar algum óbice impeditivo para emissão da Ordem de Início dos Serviços, tal fato deverá ser plenamente justificado no processo SEI desse instrumento contratual.

6. ESCOPO DOS SERVIÇOS

6.1. Lista de serviços a serem executados:

ITEM	DESCRIÇÃO	UNID	QUANT.
1	ADMINISTRAÇÃO LOCAL REFERENTE AO ORÇAMENTO Nº 4041.001/25 PARA OBRA DE REFORMA DO COMPLEXO ESPORTIVO DA ROCINHA.	UN	100,00
2	TAPUME DE VEDACAO OU PROTECAO EXECUTADO COM TELHAS TRAPEZOIDAIS DE ACO GALVANIZADO, ESPESSURA DE 0,5MM, ESTAS COM 4 VEZES DE UTILIZACAO, INCLUSIVE ENGRADAMENTO DE MADEIRA, UTILIZADO 2VEZES E PINTURA ESMALTE SINTETICO NAS FACES INTERNA E EXTERNA	M2	59,20
3	ALUGUEL CONTAINER, P/SANITARIO-VESTIARIO, MED.APROX.2,30M LARGURA,6,00M COMPR.E 2,50M ALT.CHAPAS ACO NERVURAS TRAPEZOIDAIS, ISOLAMENTO TERMO-ACUSTICO FORRO, CHASSIS REFORCADO E PISO COMPENSADO NAVAL, INCL.INST.ELETR.HIDROSSANITARIAS, SUPRIDO ACESSORIOS,3 BACIAS SANITARIAS,2 LAVATORIOS,1 MICTORIO E 4 CHUVEIROS, EXCL.TRANSP. (04.005.0300), CARGA E DESCARGA(04.013.0015)	UNXMES	36,00
4	GALPAO ABERTO PARA OFICINAS E DEPOSITOS DE CANTEIRO DE OBRAS, ESTRUTURADO EM MADEIRA DE LEI, COBERTURA DE TELHAS DE CIMENTO SEM AMIANTO ONDULADAS, DE 6MM DE ESPESSURA, PISO CIMENTADO E PREPARO DO TERRENO, SENDO A MADEIRA E A COBERTURA EMPREGADAS 3 VEZES	M2	36,00
5	INSTALACAO E LIGACAO PROVISORIA PARA ABASTECIMENTO DE AGUA E ESGOTAMENTO SANITARIO EM CANTEIRO DE OBRAS, INCLUSIVE ESCAVACAO, EXCLUSIVE REPOSICAO DA PAVIMENTACAO DO LOGRADOURO PUBLICO	UN	1,00
6	INSTALACAO E LIGACAO PROVISORIA DE ALIMENTACAO DE ENERGIA ELETRICA, EM BAIXA TENSAO, PARA CANTEIRO DE OBRAS, M3-CHAVE 100A, CARGA 3KW,20CV, EXCLUSIVE O FORNECIMENTO DO MEDIDOR	UN	1,00
7	PLACA DE IDENTIFICACAO DE OBRA PUBLICA, INCLUSIVE PINTURA E SUPORTES DE MADEIRA.FORNECIMENTO E COLOCACAO	M2	6,00
8	TRANSPORTE DE CONTAINER, SEGUNDO DESCRICAO DA FAMILIA 02.006, EXCLUSIVE CARGA E DESCARGA(VIDE ITEM 04.013.0015)	UNXKM	150,00
9	CARGA E DESCARGA DE CONTAINER, SEGUNDO DESCRICAO DA FAMILIA 02.006	UN	3,00

10	PROJETO DE AS BUILT DE ARQUITETURA PARA PREDIOS ESCOLARES E/OU ADMINISTRATIVOS ATE 500M2, APRESENTADO NOS PADROES DA CONTRATANTE, INCLUSIVE COORDENACAO E COMPATIBILIZACAO COM OS PROJETOS COMPLEMENTARES	M2	500,00
11	PROJETO DE AS BUILT DE ARQUITETURA PARA PREDIOS ESCOLARES E/OU ADMINISTRATIVOS DE 501 ATE 3000M2, APRESENTADO NOS PADROES DA CONTRATANTE, INCLUSIVE COORDENACAO E COMPATIBILIZACAO COM OS PROJETOS COMPLEMENTARES	M2	2.500,00
12	PROJETO DE AS BUILT DE ARQUITETURA PARA PREDIOS ESCOLARES E/OU ADMINISTRATIVOS ACIMA DE 3000M2, APRESENTADO NOS PADROES DA CONTRATANTE, INCLUSIVE COORDENACAO E COMPATIBILIZACAO COM OS PROJETOS COMPLEMENTARES	M2	1.317,90
13	PROJETO DE AS BUILT DE ESTRUTURA PARA PREDIOS ESCOLARES E/OU ADMINISTRATIVOS ATE 500M2, CONSTANDO DE PLANTAS DE FORMA, ARMACAO E DETALHES, APRESENTADO NOS PADROES DA CONTRATANTE	M2	500,00
14	PROJETO DE AS BUILT DE ESTRUTURA PARA PREDIOS ESCOLARES E/OU ADMINISTRATIVOS DE 501 ATE 3000M2, CONSTANDO DE PLANTAS DE FORMA, ARMACAO E DETALHES, APRESENTADO NOS PADROES DA CONTRATANTE	M2	2.500,00
15	PROJETO DE AS BUILT DE ESTRUTURA PARA PREDIOS ESCOLARES E/OU ADMINISTRATIVOS ACIMA DE 3000M2, CONSTANDO DE PLANTAS DE FORMA, ARMACAO E DETALHES, APRESENTADO NOS PADROES DA CONTRATANTE	M2	1.317,90
16	PROJETO DE AS BUILT DE INSTALACAO DE INCENDIO E SPDA PARA PREDIOS ESCOLARES E/OU ADMINISTRATIVOS ATE 500M2, APRESENTADO NOS PADROES DA CONTRATANTE	M2	500,00
17	PROJETO DE AS BUILT DE INSTALACAO DE INCENDIO E SPDA PARA PREDIOS ESCOLARES E/OU ADMINISTRATIVOS DE 501 ATE 3000M2, APRESENTADO NOS PADROES DA CONTRATANTE	M2	2.500,00
18	PROJETO DE AS BUILT DE INSTALACAO DE INCENDIO E SPDA PARA PREDIOS ESCOLARES E/OU ADMINISTRATIVOS ACIMA DE 3000M2, APRESENTADO NOS PADROES DA CONTRATANTE	M2	1.127,39
19	PROJETO DE AS BUILT DE INSTALACAO DE GAS PARA PREDIOS ESCOLARES E/OU ADMINISTRATIVOS ATE 500M2, APRESENTADO NOS PADROES DA CONTRATANTE	M2	500,00
20	PROJETO DE AS BUILT DE INSTALACAO DE GAS PARA PREDIOS ESCOLARES E/OU ADMINISTRATIVOS ACIMA DE 500M2, APRESENTADO NOS PADROES DA CONTRATANTE	M2	3.627,39
21	PROJETO DE AS BUILT DE INSTALACAO DE TELEMATICA PARA PREDIOS ESCOLARES E/OU ADMINISTRATIVOS ATE 500M2, APRESENTADO NOS PADROES DA CONTRATANTE	M2	500,00
22	PROJETO DE AS BUILT DE INSTALACAO DE TELEMATICA PARA PREDIOS ESCOLARES E/OU ADMINISTRATIVOS ACIMA DE 500M2, APRESENTADO NOS PADROES DA CONTRATANTE	M2	3.627,39
23	PROJETO DE AS BUILT DE INSTALACAO DE ESGOTO SANITARIO E AGUAS PLUVIAIS PARA PREDIOS ESCOLARES E/OU ADMINISTRATIVOS ATE 500M2, APRESENTADO NOS PADROES DA CONTRATANTE	M2	500,00
24	PROJETO DE AS BUILT DE INSTALACAO DE ESGOTO SANITARIO E AGUAS PLUVIAIS PARA PREDIOS ESCOLARES E/OU ADMINISTRATIVOS DE 501 ATE 3000M2, APRESENTADO NOS PADROES DA CONTRATANTE	M2	2.500,00
25	PROJETO DE AS BUILT DE INSTALACAO DE ESGOTO SANITARIO E AGUAS PLUVIAIS PARA PREDIOS ESCOLARES E/OU ADMINISTRATIVOS ACIMA DE 3000M2, APRESENTADO NOS PADROES DA CONTRATANTE	M2	1.127,39
26	PROJETO DE AS BUILT DE INSTALACAO HIDRAULICA PARA PREDIOS ESCOLARES E/OU ADMINISTRATIVOS ATE 500M2, APRESENTADO NOS PADROES DA CONTRATANTE	M2	500,00
27	PROJETO DE AS BUILT DE INSTALACAO HIDRAULICA PARA PREDIOS ESCOLARES E/OU ADMINISTRATIVOS DE 501 A 3000M2, APRESENTADO NOS PADROES DA CONTRATANTE	M2	2.500,00
28	PROJETO DE AS BUILT DE INSTALACAO HIDRAULICA PARA PREDIOS ESCOLARES E/OU ADMINISTRATIVOS ACIMA DE 3000M2, APRESENTADO NOS PADROES DA CONTRATANTE	M2	1.127,39
29	PROJETO DE AS BUILT DE INSTALACAO ELETRICA PARA PREDIOS ESCOLARES E/OU ADMINISTRATIVOS ATE 500M2, APRESENTADO NOS PADROES DA CONTRATANTE	M2	500,00
30	PROJETO DE AS BUILT DE INSTALACAO ELETRICA PARA PREDIOS ESCOLARES E/OU ADMINISTRATIVOS DE 501 ATE 3000M2, APRESENTADO NOS PADROES DA CONTRATANTE	M2	2.500,00
31	PROJETO DE AS BUILT DE INSTALACAO ELETRICA PARA PREDIOS ESCOLARES E/OU ADMINISTRATIVOS ACIMA DE 3000M2, APRESENTADO NOS PADROES DA CONTRATANTE	M2	1.127,39
32	PROJETO DE AS BUILT DE SISTEMA DE AR CONDICIONADO, EM PREDIOS COM AREA ATE 500M2, APRESENTADO NOS PADROES DA CONTRATANTE	M2	500,00

33	PROJETO DE AS BUILT DE SISTEMA DE AR CONDICIONADO, EM PREDIOS COM AREA DE 501 ATE 3000M2, APRESENTADO NOS PADROES DA CONTRATANTE	M2	2.500,00
34	PROJETO DE AS BUILT DE SISTEMA DE AR CONDICIONADO, EM PREDIOS ACIMA DE 3000M2, APRESENTADO NOS PADROES DA CONTRATANTE	M2	1.127,39
35	PROJETO DE AS BUILT DE INSTALACAO DE SEGURANCA (CFTV E SONORIZACAO) ATE 500M2, APRESENTADO NOS PADROES DA CONTRATANTE	M2	500,00
36	PROJETO DE AS BUILT DE INSTALACAO DE SEGURANCA (CFTV E SONORIZACAO) DE 501 ATE 3000M2, APRESENTADO NOS PADROES DA CONTRATANTE	M2	2.500,00
37	PROJETO DE AS BUILT DE INSTALACAO DE SEGURANCA (CFTV E SONORIZACAO) ACIMA DE 3000M2, APRESENTADO NOS PADROES DA CONTRATANTE	M2	1.127,39
38	RETIRADA DE ENTULHO DE OBRA COM CACAMBA DE ACO TIPO CONTAINER COM 5M3 DE CAPACIDADE, INCLUSIVE CARREGAMENTO, TRANSPORTE E DESCARREGAMENTO. CUSTO POR UNIDADE DE CACAMBA E INCLUI A TAXA PARA DESCARGA EM LOCAIS AUTORIZADOS	UN	297,00
39	TELA DE POLIPROPILENO PARA PROTECAO DE FACHADAS, AMARRADA EM ANDAIME, EXCLUSIVE ESTE. FORNECIMENTO E COLOCACAO	M2	3.384,00
40	TELA DE POLIPROPILENO PARA PROTECAO DE FACHADAS AMARRADA EM ANDAIME, EXCLUSIVE TELA (VIDE ITEM 05.005.0060 PARA FORNECIMENTO) E ANDAIME, INCLUSIVE COSTURA DA TELA SE NECESSARIO. COLOCACAO E RETIRADA.	M2	3.384,00
41	LOCACAO DE ANDAIME COM ELEMENTOS TUBULARES SOBRE SAPATAS FIXAS, CONSIDERANDO-SE A AREA DA PROJECAO VERTICAL DO ANDAIME EPAGO PELO TEMPO NECESSARIO A SUA UTILIZACAO, EXCLUSIVE TRANSPORTE DOS ELEMENTOS DO ANDAIME ATE A OBRA, PLATAFORMA OU PASSARELA DE PINHO, MONTAGEM E DESMONTAGEM DOS ANDAIMES	M2XMES	20.304,00
42	LOCACAO DE ELEVADOR PARA OBRA, PARA TRANSPORTE VERTICAL DE CARGAS OU PESSOAS, COM TORRE DE 25,00M DE ALTURA, SENDO 16,00M DE EDIFICACAO E 9,00M DE MODULO DE SEGURANCA, SISTEMA CREMALHEIRA 1 CABINE SIMPLES, CAPACIDADE EM TORNO DE 18 PESSOAS, E 1500KG DE CARGA, COM 4 PARADAS, INCLUSIVE OPERADOR	UNXMES	10,00
43	LOCACAO DE PASSARELA METALICA, PERFURADA, PARA ANDAIME METALICO TUBULAR, INCLUSIVE TRANSPORTE, CARGA E DESCARGA, EXCLUSIVE ANDAIME TUBULAR E MOVIMENTACAO (VIDE ITEM 05.008.0008)	M2XMES	1.440,00
44	PLACA FOTOLUMINESCENTE DE SINALIZACAO DE SEGURANCA CONTRA INCENDIO, PARA INDICACAO DE NUMERO DE PAVIMENTOS, EM PVC ANTICHAMA, DIMENSOES APROXIMADAS DE (10X10)CM, CONFORME ABNT NBR 16820. FORNECIMENTO E COLOCACAO	UN	21,00
45	PLACA FOTOLUMINESCENTE DE SINALIZACAO DE SEGURANCA CONTRA INCENDIO, PARA INDICACAO CONTINUADA DE ROTA DE FUGA, EM PVC ANTICHAMA, DIMENSOES APROXIMADAS DE (7X20)CM, CONFORME ABNT NBR 16820. FORNECIMENTO E COLOCACAO	UN	5,00
46	PLACA FOTOLUMINESCENTE DE SINALIZACAO DE SEGURANCA CONTRA INCENDIO, PARA EQUIPAMENTOS DE COMBATE A INCENDIO E ALARME, EM PVC ANTICHAMA, DIMENSOES APROXIMADAS DE (15X15)CM, CONFORME ABNT NBR 16820. FORNECIMENTO E COLOCACAO	UN	14,00
47	PLACA FOTOLUMINESCENTE DE SINALIZACAO DE SEGURANCA CONTRA INCENDIO, DE PROIBICAO, EM PVC ANTICHAMA, FORMA CIRCULAR, DIAMETRO APROXIMADO DE 20CM, CONFORME ABNT NBR 16820. FORNECIMENTO E COLOCACAO	UN	5,00
48	PLACA FOTOLUMINESCENTE DE SINALIZACAO DE SEGURANCA CONTRA INCENDIO, DE ALERTA, EM PVC ANTICHAMA, FORMA TRIANGULAR, DIMENSAO APROXIMADA DA BASE DE 20CM, CONFORME ABNT NBR 16820. FORNECIMENTO E COLOCACAO	UN	14,00
49	TRAVESSAO OU TENTO DE GRANITO, MEDINDO 30CM DE ALTURA E 2CM DE ESPESSURA, FORNECIMENTO E ASSENTAMENTO COM REJUNTAMENTO DE ARGAMASSA DE CIMENTO E AREIA, NO TRACO 1:4	M	3,60
50	GRAMA SINTETICA EUROPEIA, EM ROLOS, COM FIOS DE 28MM DE COMPRIMENTO, NA COR VERDE, INCLUSIVE MAO DE OBRA ESPECIALIZADA PARA EXECUCAO DE SERVICOS, FORNECIMENTO E INSTALACAO DE FAIXAS DE GRAMA SINTETICA BRANCA PARA AS DEMARCACOES DO CAMPO, REGULARIZACAO COM AREIA ADEQUADA E TRANSPORTE DO MATERIAL ATE O LOCAL DOS SERVICOS. FORNECIMENTO E COLOCACAO	M2	76,50

51	ESTRUTURA METALICA, COM ACO ASTM A-572, PARA ESTRUTURA DE EDIFICACOES, PILARES, VIGAS PRINCIPAIS E SECUNDARIAS, ESCADAS, PATAMARES E CHAPAS DAS BASES DA FUNDACAO, PERDAS E PINTURA DE TRATAMENTO, INCLUSIVE FORNECIMENTO DE TODOS OS MATERIAIS PARA LIGACOES E FIXACOES E MONTAGEM	KG	20.300,00
52	ALVENARIA DE TIJOLOS CERAMICOS FURADOS 10X20X30CM, COMPLEMENTADA COM 6% DE TIJOLOS DE 10X20X20CM, ASSENTES COM ARGAMASSA DE CIMENTO E SAIBRO, NO TRACO 1:8, EM PAREDES DE MEIA VEZ(0,10M) COM VAOS OU ARESTAS, ATE 3,00M DE ALTURA E MEDIDA PELA AREAREAL	M2	521,86
53	PAREDE DRYWALL C/ESP.120MM, ESTRUT.C/MONTANTES SIMPLES AUTOPORTANTES 70MM, FIXADOS A GUIAS HORIZONTAIS 70MM, AMBOS ACO GALV.ESP.0,5MM, C/QUATRO CHAPAS GESSO ACARTONADO STANDARD, ESP.12,5MM,LARG.1200MM, FIXADA AOS MONTANTES POR MEIO DE PARAFUSOS, C/TRATAMENTO DE JUNTAS C/MASSA E FITA P/UNIF.DA SUPERF.DAS CHAPAS GESSO ACARTONADO, APLIC.AREAS SECAS.FORN.E COLOCACAO	M2	76,77
54	PAREDE DRYWALL ESP.140MM, ESTRUT.MONTANTES SIMPLES AUTOPORTANTES 90MM, A GUIAS HORIZONTAIS 90MM, AMBOS ACO GALV.ESP.0,5MM, C/QUATRO CHAPAS GESSO ACARTONADO STANDARD, ADICAO LA MINERAL, ESP.12,5MM,LARG.1200MM, FIX.AOS MONTANTES P/MEIO DE PARAFUSOS, C/TRATAMENTO DE JUNTAS C/MASSA E FITA P/UNIF.DA SUPERF.DAS CHAPAS DE GESSO ACARTONADO.APLIC.EM AREAS SECAS.FORN.E COLOC.	M2	197,35
55	PAREDE DRYWALL ESP.78MM, ESTRUT.MONTANTES AUTOPORTANTES 48MM, ESPACADOS ENTRE SI A CADA 400MM, GUIAS HORIZONTAIS 48MM, AMBOS ACO GALV.ESP.0,5MM, C/DUAS CHAPAS GESSO ACARTONADO, RF(RESISTENTE AO FOGO), ESP.15MM,LARG.1200MM, C/TRATAMENTO DE JUNTAS C/MASSA E FITA P/UNIF.DA SUPERF.DAS CHAPAS DE GESSO ACARTONADO.APLICACAO EM AREA SECA E UMIDA.FORNECIMENTO E COLOCACAO	M2	74,47
56	PAREDE DIVISORIA PARA SANITARIO EM GRANITO CINZA ANDORINHA, COM 2CM DE ESPESSURA, POLIDA NAS DUAS FACES, FIXACAO PISO OU PAREDE, EXCLUSIVE FERRAGENS PARA FIXACAO.FORNECIMENTO E COLOCACAO	M2	96,06
57	EMBOCO INTERNO COM ARGAMASSA DE CIMENTO, CAL HIDRATADA ADITIVADA E AREIA, NO TRACO 1:1:8, COM ESPESSURA DE 1,5CM, INCLUSIVE CHAPISCO DE CIMENTO E AREIA, NO TRACO 1:3	M2	1.043,72
58	REVESTIMENTO COM PASTILHAS CERAMICAS, COM MEDIDAS EM TORNO DE(2,5X2,5)CM, PLACAS DE (30X30)CM, CORES ECONOMICAS (BRANCO, BEGE, CINZA, AZUL, VERDE, MARROM E PRETO), INCLUSIVE CHAPISCO DE CIMENTO E AREIA, NO TRACO 1:3 E EMBOCO COM ARGAMASSA DE CIMENTO, SAIBRO E AREIA, NO TRACO 1:3:3, ASSENTES E REJUNTADAS COM PASTA DE CIMENTO BRANCO	M2	287,40
59	REVESTIMENTO DE FACHADA OU AREAS INTERNAS C/PAINEL DE ALUM.COMPOSTO, SENDO DUAS LAMINAS DE ALUM.C/0,21MM ESP., PINTURA EM SUPERPOLIESTER, NO SISTEMA COIL COATING, ESP.DO COMPOSTO DE 4MM, PINTURA PROTEGIDA POR FILME HAVY DUTY NAS FACES PINTADAS, NUCLEO EM POLIETILENO DE BAIXA DENSIDADE (RIGIDO), INCL.SUBESTRUTURA ALUM.E DEMAIS INSUMOS NECES.A COLOC.FORN.E COLOC.	M2	2.160,00
60	FORRO ESTRUTURADO MONOLITICO C/PLACA GESSO ACARTONADO, TIPO RF(RESISTENTE A FOGO), APLICADO SIST.DRYWALL, LARG.1200MM, ESP.12,5MM, C/TRAT.JUNTAS P/UNIFORMIZACAO DA SUPERFICIE, SENDO APARAFUSADA EM ESTRUT.DE ACO GALV., SUSPENSADA POR MEIO DE PENDURAIIS FIXADOS EM ESTRUTURA SUPERIOR, COM O PERIMETRO EXECUTADO COM CANTONEIRAS DE ACO GALVANIZADO.FORNECIMENTO E COLOCACAO.	M2	92,78
61	REVESTIMENTO DE DRYWALL C/ESP.95MM(ESTRUTURA+CHAPA GESSO) ESTRUTURADA C/MONTANTES SIMPLES AUTOPORTANTES 70MM, FIX.A GUIAS HORIZ.70MM, AMBOS ACO GALV.C/ESP.0,5MM, C/DUAS CHAPAS GESSO ACARTONADO, SENDO UMA DO TIPO RU (RESISTENTE A UMIDADE), E OUTRA ST, ESP.12,5MM,LARG.1200MM, BORDA REBAIXADA, FIX.AOS MONTANTES POR MEIO DE PARAFUSOS.APLICACAO EM AREAS SECAS.FORN.E COLOC.	M2	34,85
62	REVESTIMENTO DRYWALL C/ESP.95MM(ESTRUTURA+CHAPA GESSO) ESTRUTURADA C/MONTANTES SIMPLES AUTOPORTANTES 70MM, FIX.A GUIAS HORIZ.70MM, AMBOS ACO GALV.C/ESP.0,5MM, C/DUAS CHAPAS GESSO ACARTONADO, SENDO UMA DO TIPO RF(RESISTENTE AO FOGO) E OUTRA ST, ESP.12,5MM,LARG.1200MM, BORDA REBAIXADA, FIX.AOS MONTANTES POR MEIO DE PARAFUSOS.APLICACAO EM AREAS SECAS.FORN.E COLOC	M2	313,99
63	CONTRAPISO, BASE OU CAMADA REGULARIZADORA, EXECUTADA COM ARGAMASSA DE CIMENTO E AREIA, NO TRACO 1:4, NA ESPESSURA DE 4CM	M2	1.709,81

64	REVESTIMENTO DE PISO CERAMICO EM PORCELANATO, ACABAMENTO DA BORDA RETIFICADO, NO FORMATO (90X90)CM, PARA USO EM AREAS COMERCIAIS COM TRAFEGO INTENSO, CONFORME ABNT NBR ISO 13006, ASSENTE EM SUPERFICIE NIVELADA COM ARGAMASSA COLANTE E REJUNTAMENTO PRONTO	M2	148,45
65	RODAPE DE CERAMICA EM PORCELANATO, COM 7,5 A 10CM DE ALTURA, ASSENTE CONFORME ITEM 13.025.0058.FEITO A PARTIR DE PLACA DEPORCELANATO COM AREA INFERIOR A 1,00M2	M	30,70
66	PEITORIL EM GRANITO CINZA ANDORINHA, ESPESSURA DE 2CM,LARGURA15 A 18CM, ASSENTADO COM NATA DE CIMENTO SOBRE ARGAMASSA DECIMENTO, SAIBRO E AREIA, NO TRACO 1:3:3 E REJUNTAMENTO COM CIMENTO BRANCO	M	23,70
67	SOLEIRA EM GRANITO CINZA ANDORINHA, ESPESSURA DE 2CM, COM 2 POLIMENTOS,LARGURA DE 15CM, EXCLUSIVE ARGAMASSA E REJUNTAMENTO	M	33,80
68	SOLEIRA EM GRANITO CINZA ANDORINHA, ESPESSURA DE 2CM, COM 2 POLIMENTOS,LARGURA DE 25CM, EXCLUSIVE ARGAMASSA E REJUNTAMENTO	M	4,08
69	PEITORIL EM GRANITO CINZA CORUMBA,2CM DE ESPESSURA,LARGURA DE 15 A 18CM, ASSENTADO COM NATA DE CIMENTO SOBRE ARGAMASSA DECIMENTO, SAIBRO E AREIA, NO TRACO 1:3:3 E REJUNTAMENTO COM CIMENTO BRANCO	M	222,50
70	PISO VINILICO EM MANTAS, COM 2M DE LARGURA X 20M DE COMPRIMENTO,HOMOGENEO, COM 2MM DE ESPESSURA,REFORCO EM POLIURETANO ULTRA RESISTENTE (PUR), PARA ALTO TRAFEGO,FUNGICIDA, ASSENTE SOBRE BASE EXISTENTE, CONFORME ABNT NBR 14917.FORNECIMENTO E COLOCACAO	UN	532,45
71	RODAPE DE PVC TIPO PLANO OU CURVO, COM 7,5CM DE ALTURA, PARA PISOS VINILICOS.FORNECIMENTO E COLOCACAO	UN	731,64
72	FORRACAO DE PISO COM CARPETE DE POLIPROPILENO, COM COBERTURAEM FIBRA DE NYLON, PARA ALTO TRAFEGO, COM ESPESSURA DE 8 A 9MM, SOBRE BASE EXISTENTE.FORNECIMENTO E COLOCACAO	M2	267,04
73	TABLADO FLUTUANTE RECOMAFLEX IPPON OFICIAL E APROVADO PELACBJ PARA JUDO.FORNECIMENTO E TRANSPORTE DOS MATERIAIS, P/OBRANO INST.REACAO-COMPLEXO ESPORTIVO DA ROCINHA.	M2	900,00
74	TATAMI OLIMPICO TAISHAN CERTIFICADO IJF OFICIAL CBJ PARA JU-DO.FORNECIMENTO E TRANSPORTE DOS MATERIAIS, P/OBRA NO INST.REACAO-COMPLEXO ESPORTIVO DA ROCINHA.	M2	450,00
75	PORTINHOLA PARA ALCAPAO, CISTERNA OU CAIXA D'AGUA ELEVADA, EMCHAPA DE FERRO GALVANIZADO Nº16, ATE 0,80M DE ALTURA, COM GUARNICAO E ALCA PARA FECHAMENTO A CADEADO, EXCLUSIVE ESTE.FORNECIMENTO E COLOCACAO	M2	2,51
76	PORTA CORTA-FOGO PARA SAIDA DE EMERGENCIA, MEDINDO (90X210X5)CM, CLASSE P-90, EM CHAPA DE ACO,TENDO BATENTE DO MESMO MATERIAL, INCLUSIVE FECHADURA E 3 PARES DE DOBRADICAS COM MOLA, CONFORME ABNT NBR 11742.FORNECIMENTO E COLOCACAO	UN	7,00
77	ESCADA DE MARINHEIRO, COM LARGURA DE 0,40M, EXECUTADA EM BARRAS DE FERRO DE 1.1/2"X1/4", SENDO OS DEGRAUS EM FERRO REDONDODE 5/8", ESPACADOS DE 30CM.FORNECIMENTO E COLOCACAO	M	9,85
78	GUARDA CORPO DE ACO GALV.DE 1,10M DE ALTURA, MONTANTES TUBULARES DE 1.1/2 ESPACADOS DE 1,20M, TRAVESSA SUPERIOR DE 2, GRADIL FORMADO POR BARRAS CHATASP/OBRA DO COMPLEXO ESPORTIVO DA ROCINHA	M	262,50
79	JANELA BASCULANTE DE ALUMINIO ANODIZADO AO NATURAL, COM 2 ORDENS SENDO A INFERIOR FIXA, EM PERFIS SERIE 28.FORNECIMENTO E COLOCACAO	M2	8,04
80	JANELA DE ALUMINIO ANODIZADO AO NATURAL,TIPO MAXIM-AR, COM 1PAINEL DESLIZANTE PROJETANTE, PROVIDA DE HASTE DE COMANDO, EM PERFIS SERIE 28.FORNECIMENTO E COLOCACAO	M2	21,24
81	PORTA DE ALUMINIO ANODIZADO AO NATURAL,TENDO 1 CONTRAPINAZIODIVIDINDO A ESQUADRIA EM 2 VAZIOS P/VIDRO, EM PERFIS SERIE25, EXCLUSIVE FECHADURAS.FORNECIMENTO E COLOCACAO	M2	48,41
82	PORTA DE ALUMINIO ANODIZADO AO NATURAL DE CORRER, COM 2 FOLHAS, TENDO 1 CONTRAPINAZIO DIVIDINDO A ESQUADRIA EM 2 VAZIOSPARA VIDRO, EM PERFIS SERIE 25, EXCLUSIVE FECHADURA.FORNECIMENTO E COLOCACAO	M2	3,15
83	PORTA DE ALUMINIO ANODIZADO AO NATURAL, PERFIL SERIE 25, EM VENEZIANA, EXCLUSIVE FECHADURA.FORNECIMENTO E COLOCACAO	M2	36,41
84	VIDRO PLANO TRANSPARENTE, COMUM, DE 6MM DE ESPESSURA.FORNECIMENTO E COLOCACAO	M2	2,28
85	VIDRO LAMINADO, COM ESPESSURA DE 10MM.FORNECIMENTO E COLOCACAO	M2	106,58

86	VIDRO TEMPERADO INCOLOR,10MM DE ESPESSURA, PARA PORTAS OU PAINÉIS FIXOS, EXCLUSIVE FERRAGENS.FORNECIMENTO E COLOCACAO	M2	56,08
87	PORTA DE MADEIRA DE LEI EM COMPENSADO DE 70X210X3,5CM,FOLHEADA NAS 2 FACES, ADUELA DE 13X3CM E ALIZARES DE 5X2CM, EXCLUSIVE FERRAGENS.FORNECIMENTO E COLOCACAO	UN	11,00
88	PORTA DE MADEIRA DE LEI EM COMPENSADO DE 60X210X3,5CM FOLHEADA NAS 2 FACES, ADUELA DE 13X3CM E ALIZARES DE 5X2CM, EXCLUSIVE FERRAGENS.FORNECIMENTO E COLOCACAO	UN	3,00
89	PORTA DE MADEIRA DE LEI EM COMPENSADO, DE 90X210X3,5CM,FOLHEADA NAS 2 FACES, EXCLUSIVE FERRAGENS, ADUELA E ALIZARES.FORNECIMENTO E COLOCACAO	UN	2,00
90	PORTA DE MADEIRA DE LEI EM COMPENSADO, DE 100X210X3,5CM,FOLHEADA NAS 2 FACES, EXCLUSIVE FERRAGENS, ADUELA E ALIZARES.FORNECIMENTO E COLOCACAO	UN	5,00
91	PORTA DE MADEIRA DE LEI, COM PAINEL DE VENEZIANA, DE 70X210X3,5CM, EXCLUSIVE FERRAGENS, ADUELA E ALIZARES.FORNECIMENTO E COLOCACAO	UN	10,00
92	PORTA DE MADEIRA DE LEI EM COMPENSADO,FOLHEADA NAS 2 FACES COM 3CM DE ESPESSURA, EXCLUSIVE FERRAGENS, ADUELAS E ALIZARES.FORNECIMENTO E COLOCACAO	M2	22,83
93	FERRAGENS P/PORTA DE MADEIRA,1 FOLHA DE ABRIR, DE ENTRADA PRINCIPAL, CONSTANDO DE FORN.S/COLOC.(ESTA INCLUIDA NO FORN.E COLOC.DAS ESQUADRIAS), DE:-FECHADURA DE EMBUTIR C/CILINDRO CENTRAL, METAL C/ACABAMENTO CROMADO;-MACANETA TIPO BOLA COM ESPELHO CIRCULAR, EM METAL C/ACABAMENTO CROMADO;-3 DOBRADICAS 3"X3" ACO LAMINADO, C/PINO(EIXO) E BOLAS FERRO, ACABAMENTO CROMADO	UN	29,00
94	FERRAGENS P/PORTA DE MADEIRA, DE 1 FOLHA DE ABRIR, ENTRADA DESERVICO, CONSTANDO DE FORN.S/COLOC.(ESTA INCLUIDA NO FORN.COLOC.DAS ESQUADRIAS), DE:-FECHADURA DE EMBUTIR EM METAL C/ACABAMENTO CROMADO;-MACANETA TIPO BOLA EM METAL C/ACABAMENTO CROMADO;-ESPELHO EM METAL C/ACABAMENTO CROMADO;-3 DOBRADICAS 3"X2.1/2" DE FERRO GALVANIZADO, C/PINO E BOLAS DE LATAO	UN	5,00
95	FERRAGENS P/PORTA MADEIRA,1 FOLHA ABRIR, P/BANHEIRO, CONSTANDODE FORN.S/COLOC.DE:-FECHADURA TIPO TRANQUETA,TRINCO REVERSIVEL, EM METAL C/ACABAMENTO CROMADO;-MACANETA TIPO ALAVANCA, EMMETAL C/ACABAMENTO CROMADO;-ROSETA, EM METAL C/ACABAMENTO CROMADO;-TRANQUETA C/TRINCO ACOPLADO, METAL C/ACABAMENTO CROMADO;-3 DOBRADICAS FERRO GALV.3"X2.1/2", C/PINO E BOLAS LATAO	UN	3,00
96	FERRAGENS P/PORTA MADEIRA, CORRER,1 FOLHA, CONSTANDO FORN.S/COLOC.(ESTA INCLUIDA FORN.COLOC.ESQUADRIAS), DE:-FECHADURA EMBUTIR, BICO DE PAPAGAIO, C/CHAVE BIPARTIDA, METAL C/ACABAMENTO CROMADO;-2,00M DE TRILHO SUPERIOR "U", ALUMINIO;-2 ROLDANAS;-2PINOS GUIA, ALUMINIO OU LATAO, S/CANTONEIRA;-2,00M TRILHO INFERIOR "U", ALUMINIO;-2 CONCHAS, C/FURO P/CHAVE, EM LATAO CROMADO	UN	2,00
97	FERRAGENS P/PORTA MADEIRA, CORRER,2 FOLHAS, CONSTANDO FORN.S/COLOC.(ESTA INCLUIDA FORN.COLOC.ESQUADRIAS), DE:-FECHADURA EMBUTIR, BICO DE PAPAGAIO, C/CHAVE BIPARTIDA, METAL C/ACABAMENTO CROMADO;-4,00M DE TRILHO SUPERIOR "U", ALUMINIO;-4 ROLDANAS;-4PINOS GUIA, ALUMINIO OU LATAO, S/CANTONEIRA;-4,00M TRILHO INFERIOR "U", ALUMINIO;-2 CONCHAS, C/FURO P/CHAVE,LATAO CROMADO	UN	1,00
98	FERRAGENS PARA PORTAS(CONJUNTO COMPLETO) DE 2 FOLHAS DE VIDRO TEMPERADO DE 10MM, CONSTANDO DE FORNECIMENTO SEM COLOCACAO(ESTA INCLUIDA NO FORNECIMENTO E COLOCACAO DO VIDRO), EXCLUSIVE MOLA HIDRAULICA DE PISO(VIDE ITEM 14.007.0190)	UN	4,00
99	MOLA HIDRAULICA DE PISO PARA PORTAS DE VIDRO TEMPERADO DE 10MM.FORNECIMENTO	UN	4,00
100	PORTA DE MADEIRA DE LEI EM COMPENSADO DE 80X210X3CM, MARCO DE7X3CM, DE SECAO RETANGULAR, A PORTA COMO O MARCO SERAO REVESTIDOS DE CHAPA LAMINADA (COMPOSTA DE CELULOSE PRENSADA EM AUTOCLAVE) DE 1MM DE ESPESSURA, EXCLUSIVE FERRAGENS.FORNECIMENTO E COLOCACAO	UN	5,00
101	TUBO DE FERRO GALVANIZADO COM DIAMETRO DE 2.1/2", COM COSTURA, PARA INSTALACOES DIVERSAS ENTERRADAS, INCLUSIVE CONEXOES, EMENDAS E PROTECAO ANTICORROSIVA.FORNECIMENTO E COLOCACAO	M	470,00
102	INSTALACAO E ASSENTAMENTO DE CHUVEIRO(EXCLUSIVE FORNECIMENTODO APARELHO E REGISTRO), COMPREENDENDO:5,00M DE TUBO DE PVCDE 25MM,RALO SECO DE PVC 100MM COM GRELHA,2,00M DE TUBO DE PVC DE 40MM E CONEXOES	UN	5,00

103	INSTALACAO E ASSENTAMENTO DE MICTORIO(EXCLUSIVE FORNECIMENTODO APARELHO), COMPREENDENDO:3,00M DE TUBO DE PVC DE 25MM,1,50M DE TUBOS DE PVC DE 40MM E 50MM, CADA, CONEXOES E RALO SIFONADO DE PVC COM 100X100X50MM COM TAMPA CEGA	UN	5,00
104	INSTALACAO E ASSENTAMENTO DE BACIA SANITARIA INDIVIDUAL COMCAIXA ACOPLADA (EXCLUSIVE ESTES), PAVIMENTO ELEVADO, COMPREENDO:INSTALACAO HIDRAULICA C/2,00M TUBO DE PVC 25MM, C/CONEXOES, ATE A CAIXA ACOPLADA,LIGACAO DE ESGOTOS COM 3,00M DE TUBO DE PVC DE 100MM AOS TUBOS DE QUEDA E VENTILACAO, INCLUSIVE CONEXOES, EXCLUSIVE OS TUBOS DE QUEDA E VENTILACAO	UN	20,00
105	INSTALACAO E ASSENTAMENTO DE BACIA SANITARIA COM CAIXA ACOPLADA (EXCLUSIVE ESTES) EM PAVIMENTO TERREO, COMPREENDENDO:INSTALACAO HIDRAULICA COM 2,00M DE TUBO DE PVC DE 25MM, COM CONEXOES, ATE A CAIXA,LIGACAO DE ESGOTO COM 3,00M DE TUBO DE PVC DE 100MM A CAIXA DE INSPECAO E TUBO DE VENTILACAO, INCLUSIVE CONEXOES, EXCLUSIVE O TUBO DE VENTILACAO	UN	20,00
106	RALO SIFONADO DE PVC(150X185)X75MM RIGIDO EM PAVIMENTO ELEVADO, COM SAIDA DE 75MM SOLDABEL, GRELHA REDONDA E PORTA-GRELHA, COMPREENDENDO:3,00M DE TUBO DE PVC DE 75MM E SUA LIGACAO AORAMAL DE QUEDA E VENTILACAO.FORNECIMENTO E INSTALACAO	UN	20,00
107	INSTALACAO E ASSENTAMENTO DE DUCHINHA MANUAL PARA BANHEIRO(EXCLUSIVE O FORNECIMENTO DO APARELHO E ISOLAMENTO), COMPREENDENDO:3,00M DE TUBO DE COBRE DE 22MM, SOLDAS E CONEXOES	UN	27,00
108	ASSENTAMENTO DE AR-CONDICIONADO SPLIT DE 36000 A 60000 BTU/H, COM 1 CONDENSADOR E 1 EVAPORADOR, CONFORME ABNT NBR 16655,(VIDE FORNECIMENTO DO APARELHO NA FAMILIA 18.030) INCLUSIVE ACESSORIOS DE FIXACAO, EXCLUSIVE ALIMENTACAO ELETRICA E INTERLIGACAO CONDENSADOR/EVAPORADOR (VIDE ITEM 15.005.0245)	UN	40,00
109	ASSENTAMENTO DE AR-CONDICIONADO SPLIT DE 18000 E 24000 BTU/H, COM 1 CONDENSADOR E 2 EVAPORADORES, CONFORME ABNT NBR 16655,(VIDE FORNECIMENTO DO APARELHO NA FAMILIA 18.030)INCLUSIVE ACESSORIOS DE FIXACAO, EXCLUSIVE ALIMENTACAO ELETRICA E INTERLIGACAO CONDENSADOR/EVAPORADOR (VIDE ITEM 15.005.0240)	UN	25,00
110	CAIXA DE INCENDIO INTERNA PADRAO CBERJ, DE ACO, MEDINDO 70X50X25CM, COMPREENDENDO:2 LANCES DE 15,00M DE MANGUEIRA DE FIBRADE POLIESTER PURA, TIPO 2, REVESTIDA INTERNAMENTE COM BORRACHAVULCANIZADA NO DIAMETRO DE 1.1/2", EMPATADA, COM REGISTRO, ADAPTADOR E ESGUICHO.FORNECIMENTO E COLOCACAO	UN	7,00
111	INSTALACAO DE INCENDIO(HIDRANTE)EM CAIXA ENTERRADA DE ALVENARIA COM TIJOLO MACICO, PAREDE MEIA VEZ(10CM)MEDINDO 40X30X50CM,REVESTIDA INTERNAMENTE, COM TAMPA DE FERRO FUNDIDO, INCLUSIVE PECAS COMPREENDENDO:REGISTRO DE GAVETA EM BRONZE 2.1/2",TAMPAO CEGO 2.1/2", JUNTA STORZ DE 2.1/2" E FORNECIMENTO DE TODOS OS MATERIAIS	UN	7,00
112	QUADRO DE DISTRIBUICAO DE ENERGIA,100A, PARA DISJUNTORES TERMO-MAGNETICOS UNIPOLARES, DE EMBUTIR, COM PORTA E BARRAMENTOS DE FASE, NEUTRO E TERRA,TRIFASICO, PARA INSTALACAO DE ATE 24 DISJUNTORES COM DISPOSITIVO PARA CHAVE GERAL.FORNECIMENTO E COLOCACAO	UN	10,00
113	QUADRO DE DISTRIBUICAO DE ENERGIA,150A, PARA DISJUNTORES TERMO-MAGNETICOS UNIPOLARES, DE EMBUTIR, COM PORTA E BARRAMENTOS DE FASE, NEUTRO E TERRA,TRIFASICO, PARA INSTALACAO DE ATE 72 DISJUNTORES COM DISPOSITIVO PARA CHAVE GERAL.FORNECIMENTO E COLOCACAO	UN	8,00
114	DISJUNTOR TERMOMAGNETICO, BIPOLAR, DE 10 A 32A,3KA, MODELO DIN, TIPO C.FORNECIMENTO E COLOCACAO	UN	72,00
115	DISJUNTOR TERMOMAGNETICO, BIPOLAR, DE 40 A 63A,3KA, MODELO DIN, TIPO C.FORNECIMENTO E COLOCACAO	UN	48,00
116	DISJUNTOR TERMOMAGNETICO, BIPOLAR, DE 80 A 100A,3KA, MODELO DIN, TIPO C.FORNECIMENTO E COLOCACAO	UN	30,00
117	DISJUNTOR TERMOMAGNETICO,TRIPOLAR, DE 500A,65KA, MODELO CAIXAMOLDADA, TIPO C.FORNECIMENTO E COLOCACAO	UN	1,00
118	CABO DE COBRE FLEXIVEL COM ISOLAMENTO TERMOPLASTICO, COMPREENDENDO:PREPARO, CORTE E ENFIAACAO EM ELETRODUTOS, NA BITOLA DE 1,5MM2, 450/750V.FORNECIMENTO E COLOCACAO	M	18.315,38

119	CABO DE COBRE FLEXIVEL COM ISOLAMENTO TERMOPLASTICO, COMPREENDENDO:PREPARO, CORTE E ENFIACAO EM ELETRODUTOS, NA BITOLA DE 2,5MM2, 450/750V.FORNECIMENTO E COLOCACAO	M	21.062,69
120	CABO DE COBRE FLEXIVEL COM ISOLAMENTO TERMOPLASTICO, COMPREENDENDO:PREPARO, CORTE E ENFIACAO EM ELETRODUTOS, NA BITOLA DE 16MM2, 450/750V.FORNECIMENTO E COLOCACAO	M	1.535,11
121	CABO DE COBRE FLEXIVEL COM ISOLAMENTO TERMOPLASTICO, COMPREENDENDO:PREPARO, CORTE E ENFIACAO EM ELETRODUTOS, NA BITOLA DE 150MM2, 450/750V.FORNECIMENTO E COLOCACAO	M	600,00
122	CABO DE COBRE FLEXIVEL COM ISOLAMENTO TERMOPLASTICO, COMPREENDENDO:PREPARO, CORTE E ENFIACAO EM ELETRODUTOS, NA BITOLA DE 10MM2, 0,6/1KV.FORNECIMENTO E COLOCACAO	M	2.565,11
123	CABO COAXIAL RG-06, CONFORME ABNT NBR 14702.FORNECIMENTO E COLOCACAO	M	7.535,11
124	SUBESTACAO SIMPLIFICADA, PADRAO LIGHT, COM TRANSFORMADOR TRIFASICO DE 300KVA,13,8V-220/127V, EXCLUSIVE CABINE DE MEDICAO	UN	1,00
125	INSTALACAO DE PONTO DE LUZ, EMBUTIDO NA LAJE, EQUIVALENTE A 2VARAS DE ELETRODUTO DE PVC RIGIDO DE 1/2",12,00M DE FIO 2,5MM2, CAIXAS, CONEXOES,LUVAS, CURVA E INTERRUPTOR DE EMBUTIR COMPLACA FOSFORESCENTE, INCLUSIVE ABERTURA E FECHAMENTO DE RASGOEM ALVENARIA	UN	182,00
126	INSTALACAO DE PONTO PARA ANTENA DE TV OU SISTEMA DE CFTV, COMPREENDENDO: 1 VARA DE ELETRODUTO DE 3/4", CONEXOES E CAIXAS, EXCLUSIVE CABOS OU FIOS	UN	120,00
127	INSTALACAO DE PONTO DE TOMADA, APARENTE COM CANALETA PERFURADA, SENDO ESTA LIGADA A ELETROCALHA PRINCIPAL(EXCLUSIVE ESTA)EQUIVALENTE A 1 VARA DE CANALETA E 4 VARAS DE ELETRODUTO DE PVC RIGIDO DE 3/4", 36,00M DE FIO 2,5MM2, CAIXAS, CONEXOES E TOMADA DE SOBREPOR 2P+T,20A, PADRAO BRASILEIRO	UN	120,00
128	INSTALACAO DE PONTO DE TOMADA, EMBUTIDO NA ALVENARIA, EQUIVALENTE A 2 VARAS DE ELETRODUTO DE PVC RIGIDO DE 1/2",18,00M DE FIO 2,5MM2, CAIXAS, CONEXOES E TOMADA DE EMBUTIR 2P+T,10A, COMPLACA FOSFORESCENTE, INCLUSIVE ABERTURA E FECHAMENTO DE RASGOEM ALVENARIA	UN	350,00
129	ELETROCALHA LISA, COM TAMPA, TIPO "U", 150X100MM, TRATAMENTO SUPERFICIAL PRE-ZINCADO A QUENTE, INCLUSIVE CONEXOES, ACESSORIOSE FIXACAO SUPERIOR.FORNECIMENTO E COLOCACAO	M	1000
130	TOMADA COAXIAL, DE EMBUTIR, COMPLETA, PARA ANTENA DE TV.FORNECIMENTO E COLOCACAO	UN	280
131	REGISTRO DE GAVETA BRUTO, COM DIAMETRO DE 1".FORNECIMENTO E COLOCACAO	UN	25
132	REGISTRO DE GAVETA BRUTO, COM DIAMETRO DE 2.1/2".FORNECIMENTO E COLOCACAO	UN	7
133	VALVULA DE RETENCAO VERTICAL, EM METAL, COM DIAMETRO DE 2.1/2".FORNECIMENTO E COLOCACAO	UN	2
134	TUBO DE PVC RIGIDO DE 25MM, SOLDABEL, INCLUSIVE CONEXOES E EMENDAS, EXCLUSIVE ABERTURA E FECHAMENTO DE RASGO.FORNECIMENTO E ASSENTAMENTO	M	185
135	TUBO DE PVC RIGIDO DE 32MM, SOLDABEL, INCLUSIVE CONEXOES E EMENDAS, EXCLUSIVE ABERTURA E FECHAMENTO DE RASGO.FORNECIMENTO E ASSENTAMENTO	M	162
136	TUBO DE PVC RIGIDO, CONFORME ABNT NBR-5688 DE 75MM, LINHA REFORCADA, SOLDABEL, INCLUSIVE CONEXOES E EMENDAS, EXCLUSIVE ABERTURA E FECHAMENTO DE RASGO.FORNECIMENTO E ASSENTAMENTO	M	72
137	TUBO DE PVC RIGIDO, CONFORME ABNT NBR-5688 DE 100MM, LINHA REFORCADA, SOLDABEL, INCLUSIVE CONEXOES E EMENDAS, EXCLUSIVE ABERTURA E FECHAMENTO DE RASGO.FORNECIMENTO E ASSENTAMENTO	M	200
138	TUBO DE PVC RIGIDO, CONFORME ABNT NBR-5688 DE 150MM, LINHA REFORCADA, SOLDABEL, INCLUSIVE CONEXOES E EMENDAS, EXCLUSIVE ABERTURA E FECHAMENTO DE RASGO.FORNECIMENTO E ASSENTAMENTO	M	95
139	IMPERMEABILIZACAO DE AREA EXPOSTA S/PROTECAO MECANICA E S/TRNSITO, USANDO MANTA ASFALTICA AUTOPROTEGIDA, C/ACABAMENTO POLIETILENO NA FACE INFERIOR E FILME DE ALUMINIO NA FACE SUPERIOR, TIPO II-B, C/ESP.3MM, APLICADA C/CHAMA DE MACARICO SOBRE PRIMER ASFALTICO, BASE AGUA ISENTO DE SOLVENTES, INCL.ESTE, SUBSTRATO C/CAIMENTO MINIMO DE 1%, EXCL.REGULARIZACAO, ABNT NBR 9952	M2	120,45

140	IMPERMEABILIZACAO PAREDES DE ALVENARIA DE TIJOLOS CERAMICOSOU BLOCOS CONCRETO, C/FUROS, S/A PRESENÇA DE CAL, C/ABSORCAO UMIDADE(UMIDADE ASCENDENTE)APLICANDO DUAS DEMAOS CRUZADAS CIMENTO POLIMERICO, ATENDENDO ABNT NBR 11905, CONSUMO 1KG/M2/DEMAO, DESDE PISO ATE ALTURA 1 A 1,2M	M2	140,53
141	PINTURA INTERNA OU EXTERNA SOBRE CONCRETO LISO OU REVESTIMENTO, COM TINTA AQUOSA A BASE DE EPOXI INCOLOR OU EM CORES, INCLUSIVE LIMPEZA, E DUAS DEMAOS DE ACABAMENTO	M2	153,1
142	TEXTURA ACRILICA NA COR BRANCA, ACABAMENTO FOSCO, PARA INTERIOR OU EXTERIOR, APLICADAS EM DUAS DEMAOS SOBRE CONCRETO, ALVENARIA, BLOCO DE CONCRETO, CIMENTO SEM AMIANTO OU REVESTIMENTO	M2	2061,41
143	PINTURA COM TINTA LATEX SEMIBRILHANTE OU FOSCA, CLASSIFICACAOPREMIUM OU STANDARD, CONFORME ABNT NBR 15079, PARA INTERIOR OU EXTERIOR, SISTEMA TINTOMETRICO, INCLUSIVE LIXAMENTO, UMA DEMAO DE SELADOR ACRILICO, DUAS DEMAOS DE MASSA ACRILICA E DUAS DEMAOS DE ACABAMENTO	M2	3836,25
144	CUBA DE LOUCA BRANCA, DE APOIO, PADRAO POPULAR, MEDINDO EM TORNO DE (40X30)CM.FERRAGENS:SIFAO DE 1"X1.1/4" EM PVC,TORNEIRAPARA LAVATORIO DE MESA 1193 OU SIMILAR DE 1/2" , VALVULA DE ESCOAMENTO EM METAL CROMADO E RABICHO EM PVC.FORNECIMENTO	UN	23
145	BACIA SANITARIA DE LOUCA BRANCA, COM CAIXA ACOPLADA, PADRAO POPULAR, INCLUSIVE ASSENTO PLASTICO PADRAO POPULAR,RABICHO EM PVC, ANEL DE VEDACAO E ACESSORIOS DE FIXACAO.FORNECIMENTO	UN	20
146	VALVULA DE FECHAMENTO AUTOMATICO, PARA MICTORIO, ACABAMENTO CROMADO.FORNECIMENTO	UN	5
147	MICTORIO DE LOUCA BRANCA, COM SIFAO INTEGRADO E MEDIDAS EM TORNO DE 33X28X53CM, INCLUSIVE ACESSORIOS DE FIXACAO.FORNECIMENTO	UN	5
148	DUCHINHA MANUAL, COM REGISTRO DE PRESSAO 1/2" CROMADO,RABICHOCROMADO, SUPORTE BRANCO, PISTOLA BRANCA, BUCHAS E PARAFUSOS PARA FIXACAO.FORNECIMENTO	UN	27
149	CHUVEIRO ELETRICO, EM METAL CROMADO, EM 110/220V, COM BRACO CROMADO DE 1/2" E 1 REGISTRO DE PRESSAO 1416 DE 3/4", COM CANOPLA E VOLANTE EM METAL CROMADO.FORNECIMENTO	UN	5
150	CUBA DE ACO INOXIDAVEL, MEDINDO APROXIMADAMENTE (500X400X200)MM, EM CHAPA 20.304, VALVULA DE ESCOAMENTO TIPO AMERICANA 1623, SIFAO 1680 1.1/2" X 1.1/2", EXCLUSIVE TORNEIRA.FORNECIMENTO E COLOCACAO	UN	1
151	BARRA DE APOIO EM ACO INOXIDAVEL AISI 304,TUBO DE 1.1/4", INCLUSIVE FIXACAO COM PARAFUSOS INOXIDAVEIS E BUCHAS PLASTICAS, COM 50CM, CONFORME ABNT NBR 9050 PARA ACESSIBILIDADE.FORNECIMENTO E COLOCACAO	UN	20
152	BARRA DE APOIO EM ACO INOXIDAVEL AISI 304,TUBO DE 1.1/4", INCLUSIVE FIXACAO COM PARAFUSOS INOXIDAVEIS E BUCHAS PLASTICAS, COM 80CM, CONFORME ABNT NBR 9050 PARA ACESSIBILIDADE.FORNECIMENTO E COLOCACAO	UN	4
153	CORRIMAO DUPLO EM TUBO DE ACO INOX COM DIAMETRO DE 1.1/2", BARRA SUPERIOR COM ALTURA DE 92CM E BARRA INFERIOR COM ALTURA DE 70CM, FIXADO NA PAREDE POR CHUMBADORES, CONFORME ABNT NBR9050 PARA ACESSIBILIDADE.FORNECIMENTO E COLOCACAO	M	39,73
154	LUMINARIA DE EMERGENCIA DE SOBREPOR, EM PLASTICO, EQUIPADA COM BATERIA SELADA RECARREGAVEL COM 60 LAMPADAS EM LED. FORNECIMENTO E COLOCACAO	UN	57
155	LUMINARIA DE SOBREPOR, FIXADA EM LAJE OU FORRO, TIPO CALHA, CHANFRADA OU PRISMATICA, COMPLETA, EQUIPADA COM REATOR ELETRONICO DE ALTO FATOR DE POTENCIA E LAMPADA FLUORESCENTE DE 2X18W.FORNECIMENTO E COLOCACAO	UN	300
156	CONDICIONADOR DE AR TIPO SPLIT 18000 BTU'S COMPREENDENDO 1 CONDENSADOR E 2 EVAPORADORES(VIDE INSTALACAO, ASSENTAMENTO E INTERLIGACOES FAMILIA 15.005).FORNECIMENTO	UN	25
157	CONDICIONADOR DE AR TIPO SPLIT 36000 BTU'S COMPREENDENDO 1 CONDENSADOR E 1 EVAPORADOR(VIDE INSTALACAO, ASSENTAMENTO E INTERLIGACOES FAMILIA 15.005).FORNECIMENTO	UN	20
158	CONDICIONADOR DE AR TIPO SPLIT 60000 BTU'S COMPREENDENDO 1 CONDENSADOR E 1 EVAPORADOR(VIDE INSTALACAO, ASSENTAMENTO E INTERLIGACOES FAMILIA 15.005).FORNECIMENTO	UN	20
159	EXTINTOR DE INCENDIO PORTATIL, COM CARGA DE DIOXIDO DE CARBONO (CO2), CLASSE BC, DE 6KG, INCLUSIVE SUPORTE DE PAREDE, CONFORME ABNT NBR 12693.FORNECIMENTO E COLOCACAO	UN	2

160	EXTINTOR DE INCENDIO PORTATIL, COM CARGA DE PO QUIMICO, CLASSEBC, DE 6KG, INCLUSIVE SUPORTE DE PAREDE, CONFORME ABNT NBR 12693.FORNECIMENTO E COLOCACAO	UN	24
161	MICRO EXAUSTOR, INCLUSIVE VENEZIANAS, ADAPTADOR E TUBO FLEXIVEL, PARA AMBIENTES ATE 7M3.FORNECIMENTO E COLOCACAO	UN	22
162	SIRENE AUDIOVISUAL, PARA SISTEMA DE ALARME CONTRA INCENDIO.FORNECIMENTO E COLOCACAO	UN	7
163	DETECTOR DE INCENDIO, COMPOSTO DE CENTRAL DE ALARME ENDERECAVEL, PARA ATE 500 DISPOSITIVOS DIVIDIDOS EM 2 LACOS	UN	7
164	ACIONADOR TIPO "QUEBRE VIDRO", INCLUSIVE SENSOR DE ALARME E CHAVE EXTERNA PARA TESTE.FORNECIMENTO E COLOCACAO	UN	7
165	BANCA DE GRANITO CINZA ANDORINHA, COM 2CM DE ESPESSURA, COM ABERTURA PARA 1 CUBA (EXCLUSIVE ESTA), SOBRE APOIOS DE ALVENARIA DE MEIA VEZ E VERGA DE CONCRETO, SEM REVESTIMENTO.FORNECIMENTO E COLOCACAO	M2	2,6
166	BANCA DE GRANITO CINZA ANDORINHA, COM 2CM DE ESPESSURA, COM ABERTURA PARA 3 CUBAS (EXCLUSIVE ESTAS), SOBRE APOIOS DE ALVENARIA DE MEIA VEZ E VERGA DE CONCRETO, SEM REVESTIMENTO.FORNECIMENTO E COLOCACAO	M2	7,93
167	GUINDASTE SOBRE RODAS, CAPACIDADE DE 15T,RAIO DE CURVA DE 4,65M,LANCA TELESCOPICA DE ACIONAMENTO HIDRAULICO COM 7,60M RETRAIDA E 18,30M ESTENDIDA, INCLUSIVE OPERADOR E AUXILIAR	H	105,6
168	GUINDASTE SOBRE RODAS, CAPACIDADE DE 15T,RAIO DE CURVA DE 4,65M,LANCA TELESCOPICA DE ACIONAMENTO HIDRAULICO COM 7,60M RETRAIDA E 18,30M ESTENDIDA, INCLUSIVE OPERADOR E AUXILIAR	H	70,4
169	REFEICAO CONFORME CONVENCAO DO TRABALHO PARA CONSTRUCAO CIVIL E CONDICoes HIGIENICAS E SANITARIAS ADEQUADAS	UN	16368
170	VALE TRANSPORTE, CONSIDERANDO PASSAGEM IDA E VOLTA	UN	16368

7. DO PROJETO EXECUTIVO

7.1 Não há previsão de projeto executivo no orçamento.

8. PLANILHA ORÇAMENTÁRIA

8.1. A Planilha Orçamentária a que se refere este Projeto Básico tem como data base o mês de março de 2025.

Observações:

1. A medição dos itens constantes dos Orçamentos P040.005/25 e D040.005/25 (Encargos Complementares), referindo-se, respectivamente aos sistemas pleno e desonerado, deverá ter seus quantitativos determinados após apropriação e comprovação da mão-de-obra empregada na execução dos serviços;
2. O item de “Administração Local”, previsto no código 01.090.0985-6 do Orçamento P040.001/23 (Sistema Pleno), e no código 01.090.0985-G do Orçamento D040.001/23 (Sistema Desonerado) será pago com a quantidade que expressar o percentual mensal de serviços executados, que poderá ser consultado no Orçamento N° 4041.001/25 (Sistema Pleno), e Orçamento N° 3041.001/25 (Sistema Desonerado).

9. REAJUSTE DE PREÇO

9.1. Os valores contratados dos serviços não medidos poderão ser reajustados a cada 12 (doze) meses, contados a partir da data da apresentação da proposta pela licitante, de acordo com o índice geral da construção civil, código 05.100 constante no Boletim Mensal de Custos da EMOP, de acordo com a fórmula abaixo:

$$R = \frac{I - I_0}{I_0} \times P_0$$

Onde:

R = Valor do reajustamento

I₀ = Índice constante do Boletim de Custo Mensal da EMOP, referente aos serviços especificados e relativo ao mês de apresentação da proposta pela licitante.

I = Índice constante do Boletim de Custo Mensal da EMOP, referente aos serviços especificados e relativo ao mês correspondente a um ou mais períodos de 12 (doze) meses, após a apresentação da proposta pela empresa licitante.

P₀ = Valor unitário constante da Planilha Orçamentária, apresentada pela empresa Licitante.

9.2. O valor do reajustamento será objeto de fatura própria, separada daquela, referente à medição dos serviços/obra.

9.3. As partes convencionam o prazo decadencial de 60 (sessenta) dias consecutivos para solicitar o reajuste contratual, a contar da publicação do índice ajustado contratualmente. O pedido deverá ser entregue no Protocolo da EMOP-RJ, o qual será autuado em Processo Administrativo próprio.

9.4. A inércia da CONTRATADA em iniciar o procedimento de reajuste no prazo acima fixado importará em decadência do seu direito de pleiteá-lo, relativo à correspondente anualidade.

9.5. Consideram-se “anualidades” os sucessivos períodos de 12 (doze) meses, contados a partir do mês de referência da proposta apresentada

CONTRATADA (Io).

9.6. A prorrogação de prazos a pedido da CONTRATADA, e sem culpa do CONTRATANTE, não enseja reajuste ou correção.

9.7. Somente será objeto de reajuste o valor remanescente e ainda não pago.

10. GARANTIA

10.1. A CONTRATADA apresentará, até a data estabelecida para assinatura do instrumento contratual, comprovante de prestação de garantia, em qualquer das modalidades previstas no art. 183 do RLC/EMOP e art.70 da Lei n 13.303/2016, em valor correspondente a 5% (cinco por cento) do valor total do contrato, com validade até o término da vigência contratual, devendo, se necessário, ser renovada a cada prorrogação.

10.2. A garantia assegurará, qualquer que seja a modalidade escolhida, o pagamento de:

- a) prejuízos advindos do não cumprimento do objeto do contrato e do não adimplemento das demais obrigações nele previstas;
- b) prejuízos diretos causados à Administração decorrentes de culpa ou dolo durante a execução do contrato;
- c) multas moratórias e punitivas aplicadas pela Administração à contratada; e
- d) obrigações trabalhistas e previdenciárias de qualquer natureza e para com o FGTS, não adimplidas pela contratada, quando couber.

10.3. Nos casos de complementação ou recomposição do valor da garantia, será dado o prazo de 03 (três) dias úteis à contratada, sob pena de rescisão administrativa do contrato.

11. ADMISSÃO DE CONSÓRCIO

11.1. Considerando a natureza dos serviços previstos na obra ou serviços de engenharia, bem como suas especificidades e considerando inexistir complexidade executiva, fica vedada a participação de Consórcios.

12. PARCELAMENTO DO OBJETO

12.1. Não se vislumbra o Parcelamento do objeto deste Projeto Básico. Diante da natureza dos serviços previstos, a atuação de mais de uma empresa contratada poderá ensejar transtornos logísticos, executivos e operacionais com reflexos indesejáveis ao desenvolvimento do objeto, podendo, até mesmo, inviabilizar a sua execução.

13. DA SUBCONTRATAÇÃO

13.1. Só será admitida a Subcontratação de partes da obra, até o limite de 37,61%% (trinta e sete e sessenta e um centésimo por cento por extenso) do valor total do contrato, que contemplem os seguintes serviços:

ITEM	DESCRIÇÃO	UNID	%
51	ESTRUTURA METALICA, COM ACO ASTM A-572, PARA ESTRUTURA DE EDIFICACOES, PILARES, VIGAS PRINCIPAIS E SECUNDARIAS, ESCADAS, PATAMARES E CHAPAS DAS BASES DA FUNDACAO, PERDAS E PINTURA DE TRATAMENTO, INCLUSIVE FORNECIMENTO DE TODOS OS MATERIAIS PARA LIGACOES E FIXACOES E MONTAGEM	KG	8,58%
59	REVESTIMENTO DE FACHADA OU AREAS INTERNAS C/PAINEL DE ALUM.COMPOSTO, SENDO DUAS LÂMINAS DE ALUM.C/0,21MM ESP., PINTURA EMSUPERPOLIESTER, NO SISTEMA COIL COATING, ESP.DO COMPOSTO DE4MM, PINTURA PROTEGIDA POR FILME HAVY DUTY NAS FACES PINTADAS, NUCLEO EM POLIETILENO DE BAIXA DENSIDADE (RIGIDO), INCL.SUBESTRUTURA ALUM.E DEMAIS INSUMOS NECES.A COLOC. FORN. E COLOC.	M2	13,51%
73	TABLADO FLUTUANTE RECOMAFLEX IPPON OFICIAL E APROVADO PELACBJ PARA JUDO.FORNECIMENTO E TRANSPORTE DOS MATERIAIS, P/OBRANO INST.REACAO-COMPLEXO ESPORTIVO DA ROCINHA.	M2	6,06%
74	TATAMI OLIMPICO TAISHAN CERTIFICADO IJF OFICIAL CBJ PARA JU-DO. FORNECIMENTO E TRANSPORTE DOS MATERIAIS, P/OBRA NO INST.REACAO-COMPLEXO ESPORTIVO DA ROCINHA.	M2	8,88%
124	SUBESTACAO SIMPLIFICADA, PADRAO LIGHT, COM TRANSFORMADOR TRIFASICO DE 300KVA,13,8V-220/127V, EXCLUSIVE CABINE DE MEDICAO	UN	0,58%

13.2. É vedada a Subcontratação de empresa ou Consórcio que tenha participado do procedimento licitatório do qual se originou a contratação ou, direta ou indiretamente, da elaboração de projeto básico ou executivo.

13.3. A Subcontratação será admitida mediante prévia autorização da CONTRATANTE, a quem incumbe avaliar se a subcontratada cumpre os requisitos inerentes a sua qualificação técnica necessários para a execução do objeto. Toda a documentação pertinente à pretendida subcontratação deverá ser encaminhada para análise e aprovação da CONTRATANTE.

13.4. Os pagamentos aos subcontratados serão realizados diretamente pela CONTRATADA, ficando vedada a emissão de empenho do CONTRATANTE diretamente aos subcontratados, ressalvada a hipótese dos arts. 48 e 49 da Lei Complementar nº 123/06.

13.5. A Subcontratação não altera a responsabilidade da CONTRATADA, que continuará integralmente responsável pela execução contratual, cabendo-lhe realizar a supervisão e coordenação das atividades da subcontratada, bem como responder perante a CONTRATANTE pelo rigoroso cumprimento das obrigações contratuais correspondentes ao objeto da subcontratação, eximindo a EMOP de qualquer responsabilidade e/ou ônus previamente decorrente de ação da subcontratada.

14. DOS REQUISITOS DE SUSTENTABILIDADE

14.1. Os serviços deverão ser executados em conformidade com as orientações e normas voltadas a sustentabilidade ambiental, em especial o Decreto Estadual nº 43.629/2012 e art. 32 da Lei nº 13.303/2016.

14.2. LICENCIAMENTO AMBIENTAL:

14.2.1. A CONTRATADA deverá providenciar o licenciamento ambiental, caso necessário, por se tratar de reforma parcial, mantendo as condições originais.

14.2.2. A CONTRATADA deverá adotar as ações, como boas práticas na prestação de serviços, a serem desempenhadas por intermédio de seus profissionais nas atividades diárias, também nas atividades empresariais, nos seguintes termos:

- i. Otimização de recursos materiais;
- ii. Redução do desperdício de materiais, energia e água por parte de seus profissionais no desempenho das atividades diárias;
- iii. Adoção de tecnologias menos agressivas ao meio ambiente;
- iv. Destinação adequada dos resíduos gerados nas atividades diárias, incluindo coleta seletiva;
- v. Observar o cumprimento das normas relativas à gestão de resíduos da construção civil.

15. VISITA TÉCNICA

15.1. Os interessados poderão agendar visita física, para a realização de vistoria técnica, na forma do Edital de Licitação. As visitas físicas para a realização de visita técnica deverão ser agendadas isoladamente, em datas e horários distintos, de forma a impedir a reunião dos diversos interessados em participar da licitação.

15.2. O licitante que optar pela não realização da visita técnica, apresentará declaração formal assinada pelo responsável técnico da empresa, sob as penas da lei, informando que tem pleno conhecimento das condições e peculiaridades inerentes à natureza dos trabalhos, assumindo total responsabilidade pela não realização da visita e que não utilizará desta prerrogativa para quaisquer questionamentos futuros que ensejem avenças técnicas ou financeiras que venham onerar a Administração.

15.3. Necessário a formalização de declaração de quem participou da visita técnica, tanto da área técnica demandante quanto da empresa licitante.

16. AUTORIZAÇÕES E LICENÇAS NECESSÁRIAS PARA A EXECUÇÃO DO OBJETO

16.1. Cabe à CONTRATADA:

Cabe à CONTRATADA:

- a) Manter atualizados todos os documentos de habilitação e licenças para funcionamento;
- b) Obter junto à Prefeitura Municipal o alvará de construção e, se necessário, o alvará de demolição, na forma das disposições em vigor.
- c) Assumir a inteira responsabilidade pelo cumprimento das normas e legislação ambientais aplicáveis;
- d) Adotar todas as precauções para evitar agressões ao meio ambiente, mantendo o local de trabalho adequado às exigências de limpeza, higiene e segurança;
- e) Assumir a responsabilidade exclusiva, sem ônus para a CONTRATANTE, por quaisquer danos e degradações diretas ou indiretas, porventura causadas ao meio ambiente ou a terceiros, em decorrência da execução dos serviços especificados no presente Projeto Básico;
- f) Deverá ser apresentada a Anotação de Responsabilidade Técnica – ART (CREA) e/ou Registros de Responsabilidade Técnica – RRT (CAU) por parte, tanto da obra contratada quanto dos responsáveis técnicos pela obra bem como pela empresa (cláusula 20, XVIII e XXVI).

17. PARCELA DE MAIOR RELEVÂNCIA

17.1. Dentre os diversos itens necessários para execução do objeto, destaca-se o item com maior percentual, sendo de parcela de maior relevância técnica, para os quais a vencedora do certame deverá apresentar a(s) seguinte(s) atividade(s), de características semelhantes ou similar, comprovada(s) por meio de CAT ou ART/RTT, conforme inciso II do art. 58 da Lei nº 13.303/2016:

Item	Descrição	Unidade	%.
51	ESTRUTURA METALICA, COM ACO ASTM A-572, PARA ESTRUTURA DE EDIFICACOES, PILARES, VIGAS PRINCIPAIS E SECUNDARIAS, ESCADAS, PATAMARES E CHAPAS DAS BASES DA FUNDACAO, PERDAS E PINTURA DE TRATAMENTO, INCLUSIVE FORNECIMENTO DE TODOS OS MATERIAIS PARA LIGACOES E FIXACOES E MONTAGEM	KG	8,58%
63	CONTRAPISO, BASE OU CAMADA REGULARIZADORA, EXECUTADA COM ARGAMASSA DE CIMENTO E AREIA, NO TRACO 1:4, NA ESPESSURA DE 4CM	M2	1,01%
78	GUARDA CORPO DE ACO GALV.DE 1,10M DE ALTURA, MONTANTES TUBULARES DE 1.1/2 ESPACADOS DE 1,20M, TRAVESSA SUPERIOR DE 2, GRADIL FORMADO POR BARRAS CHATASP/OBRA DO COMPLEXO ESPORTIVO DA ROCINHA	M	1,55%
128	INSTALACAO DE PONTO DE TOMADA, EMBUTIDO NA ALVENARIA, EQUIVALENTE A 2 VARAS DE ELETRODUTO DE PVC RIGIDO DE 1/2",18,00M DE FIO 2,5MM2, CAIXAS, CONEXOES E TOMADA DE EMBUTIR 2P+T,10A, COMPLACA FOSFORESCENTE, INCLUSIVE ABERTURA E FECHAMENTO DE RASGOEM ALVENARIA	UN	1,22%
142	TEXTURA ACRILICA, ACABAMENTO FOSCO, PARA INTERIOR OU EXTERIOR, APLICADAS EM DUAS DEMAOS SOBRE CONCRETO, ALVENARIA, BLOCO DE CONCRETO, CIMENTO SEM AMIANTO OU REVESTIMENTO	M2	0,92%
143	PINTURA COM TINTA LATEX, CONFORME ABNT NBR 15079, PARA INTERIOR OU EXTERIOR, INCLUSIVE LIXAMENTO, UMA DEMAOS DE SELADOR ACRILICO, DUAS DEMAOS DE MASSA ACRILICA E DUAS DEMAOS DE ACABAMENTO	M2	2,33%

18. REQUISITOS MÍNIMOS PARA EXECUÇÃO: QUALIFICAÇÃO TÉCNICA OPERACIONAL, QUALIFICAÇÃO TÉCNICA PROFISSIONAL, EQUIPAMENTOS, EQUIPE

18.1. QUALIFICAÇÃO TÉCNICA OPERACIONAL

18.1.1. Poderão participar do certame as empresas que comprovarem atuação no ramo de atividade compatível com o objeto deste Caderno do Projeto Básico

18.1.2. Atestado(s) de Capacidade Técnico-Profissional, mediante a comprovação da licitante de possuir em seu quadro, na data prevista para apresentação da proposta, profissional(is) de nível superior reconhecido(s) pelo CREA ou CAU, detentor(es) de atestado(s) de responsabilidade técnica, devidamente registrado(s) no CREA ou CAU, acompanhado(s) da(s) respectiva(s) Certidão(ões) de Acervo Técnico – CAT, que comprove(m) ter o(s) profissional(is), executado para órgão ou entidade da Administração Pública Direta ou Indireta, Federal, Estadual, Municipal, ou ainda, para empresa privada, serviços de características técnicas similares às do objeto da presente licitação, nas parcelas de maior relevância técnica e valor significativo a saber:

- Estrutura metálica, com aço ASTM A-572, para estrutura de edificações, pilares, vigas principais e secundarias, escadas, patamares e chapas das bases da fundação, perdas e pintura de tratamento, inclusive fornecimento de todos os materiais para ligações e fixações e montagem, 10.150 Kg.

- Contrapiso, base ou camada regularizadora, executada com argamassa de cimento e areia, no traço 1:4, na espessura de 4cm, 854 m².
- Guarda corpo de aço galv.de 1,10m de altura, montantes tubulares de 1.1/2 espaçados de 1,20m, travessa superior de 2, gradil formado por barras chatas p/obra do complexo esportivo da rocinha, 131 m.
- Instalação de ponto de tomada, embutido na alvenaria, equivalente a 2 varas de eletroduto de pvc rígido de 1/2",18,00m de fio 2,5mm2, caixas, conexões e tomada de embutir 2p+t,10a, com placa fosforescente, inclusive abertura e fechamento de rasgo em alvenaria, 175 un.
- Textura acrílica na cor branca, acabamento fosco, para interior ou exterior, aplicadas em duas demãos sobre concreto, alvenaria, bloco de concreto, cimento sem amianto ou revestimento, 1.030 m².
- Pintura com tinta látex semibrilhante ou fosca, classificação premium ou standard, para interior ou exterior, inclusive lixamento, uma demão de selador acrílico, duas demãos de massa acrílica e duas demãos de acabamento, 1.918 m².

18.1.3. A quantidade acima constitui-se limite mínimo, correspondente a 50% (cinquenta por cento) do quantitativo do item de maior relevância técnica ou economicamente relevante, em conformidade com o previsto no Item II do Art. 58 da Lei 13.303/206 e em alinhamento com o Acórdão 1771/2007 do TCU.

18.2. QUADRO DE INSTALAÇÕES /APARELHAMENTO /PESSOAL TÉCNICO

18.2.1. A CONTRATADA deverá fornecer toda a mão-de-obra, equipamentos, para execução dos serviços especificados, estendidas também a atividades complementares, não indicadas neste PROJETO BÁSICO e que poderão ser autorizadas pela FISCALIZAÇÃO.

18.2.2. As obras objeto deste PROJETO BÁSICO serão executadas sob a direção e responsabilidade técnica de um (01) Engenheiro(a) ou Arquiteto(a), que estará à frente, primando pela qualidade e a boa técnica dos serviços, estando autorizado(a) a representar a CONTRATADA em suas relações com o CONTRATANTE.

18.2.3. A CONTRATADA se obriga a manter o profissional acima indicado como Responsável Técnico na direção dos trabalhos e no local das obras até a conclusão dos serviços objeto do contrato. A substituição do Responsável Técnico poderá ser feita a qualquer momento pela CONTRATADA, desde que o mesmo seja substituído por outro com igual lastro de experiência e capacidade técnica, cuja concordância ficará a exclusivo critério da CONTRATANTE.

18.2.5. Equipe:

Encarregado:

Profissional com experiência comprovada nas atividades inerentes à função cujas principais atribuições serão:

- Acompanhar e orientar a equipe fixa a execução dos serviços de acordo com a programação definida pelo Engenheiro Supervisor.
- Programar a distribuição de materiais e ferramentas.
- Garantir o bom uso e conservação dos equipamentos e ferramentas, controlando sua entrega e verificando seu estado quando da devolução.
- Supervisionar a atuação com relação a normas de segurança, uso adequado dos equipamentos e prevenção de acidentes.
- Comunicar imediatamente ao Engenheiro Supervisor qualquer irregularidade observada.
- Auxiliar na montagem do relatório mensal dos serviços executados.
- Registrar em sistema de gerenciamento informações de todas as intervenções e atividades executadas, de acordo com as rotinas administrativas vigentes;
- Executar outras tarefas correlatas.

Eletricista:

Profissional com experiência comprovada na área de manutenção de instalações prediais. Conhecimentos práticos e teóricos de circuitos de iluminação, tomadas, interruptores, disjuntores, quadros de distribuição gerais, parciais e de comando, aterramentos, para-raios em instalações elétricas de Baixa e média Tensão, como determina a NR 10, cujas principais atribuições serão:

- Executar os serviços planejados de manutenção preventiva das instalações elétricas de baixa tensão.

- Identificar quadros, circuitos e suas referidas ligações.
- Verificar periodicamente as instalações elétricas quanto a sua funcionalidade.
- Executar a troca de partes defeituosas das instalações elétricas.
- Executar e/ou acompanhar a instalação de equipamentos elétricos.
- Executar outras tarefas correlatas.

Bombeiro hidráulico:

Profissional com experiência comprovada na área de manutenção de instalações prediais de água e esgoto; cujas principais atribuições serão:

- Executar os serviços planejados de manutenção preventiva e das instalações de Água, Esgoto e Pluviais.
- Executar manutenção preventiva e em conjuntos moto-bomba.
- Desobstrução de rede de água e esgoto.
- Executar outras tarefas correlatas.

Pedreiro:

Profissional com experiência comprovada na área de manutenção de instalações prediais; cujas principais atribuições serão:

- Executar os serviços em alvenaria, concreto e outros materiais.
- Executar outras tarefas correlatas.

Pintor:

Profissional com experiência comprovada na área de manutenção de instalações prediais; cujas principais atribuições serão:

- Executar os serviços de pintura em alvenaria, concreto, madeira, ferro e outros materiais.
- Executar outras tarefas correlatas.

Carpinteiro e/ou Marceneiro:

Profissional com experiência comprovada na área de manutenção de instalações prediais; cujas principais atribuições serão:

- Executar os serviços em estruturas de madeira para moveis, telhado, portas e esquadrias.
- Executar outras tarefas correlatas.

Serralheiro:

Profissional com experiência comprovada na área de manutenção de instalações prediais; cujas principais atribuições serão:

- Executar os serviços serralheria para reparar, confeccionar e montar estruturas metálicas em geral.
- Executar outras tarefas correlatas.

Servente:

Profissional com experiência comprovada nas atividades inerentes à função; cujas principais atribuições serão:

- Limpeza, conservação e arrumação dos locais de trabalho.
- Transporte de ferramentas e equipamentos aos locais de trabalho.
- Executar outras tarefas correlatas.

FERRAMENTAL

A CONTRATADA deverá fornecer e manter todas as ferramentas necessárias à execução dos serviços de manutenção preventiva e corretiva, que serão mantidos sob a responsabilidade do preposto em espaço a ser destinado pela CONTRATANTE. É da responsabilidade da CONTRATADA manter as ferramentas em perfeito estado de conservação e utilização, obrigando-se a substituí-las sempre que necessário.

Para execução dos serviços, caberá à contratada o ônus de dimensionar, fornecer, manter e conservar pelo período que for necessário, ferramental, instrumental e equipamentos adequados e compatíveis com o tipo de serviço a ser prestado assegurando a sua prestação de forma satisfatória.

A CONTRATADA deverá responsabilizar-se pela guarda, segurança e proteção de todos seus instrumentos, ferramentas e equipamentos até o término do contrato.

A CONTRATADA deverá fornecer todas as ferramentas, acompanhadas de uma maleta para sua acomodação, e todos os equipamentos a serem utilizados por cada categoria profissional, listados no quadro de quantitativo, incluindo-se equipamentos de segurança, como sensor de alerta para alta tensão, luvas isolantes, hastes de desligamento, além de todos os equipamentos e ferramentais necessários para a perfeita execução dos serviços de manutenção, objeto do contrato.

Todos os equipamentos e/ou ferramentas necessárias à perfeita execução das manutenções, bem como os listados acima, serão entregues por completo a cada profissional, no primeiro dia do exercício do Contrato, podendo ser solicitado pelo executor do contrato, nas execuções de serviços específicos, a qualquer tempo.

19. OBRIGAÇÕES DA CONTRATANTE

19.1. Constituem obrigações do CONTRATANTE:

- I.** realizar os pagamentos devidos à CONTRATADA, nas condições estabelecidas no contrato;
- II.** fornecer à CONTRATADA os documentos, informações e demais elementos que possuir, pertinentes à execução do presente contrato;
- III.** exercer a gestão e a fiscalização do contrato;
- IV.** receber provisória e definitivamente o objeto do contrato nas formas definidas;
- V.** O objeto do presente contrato será recebido provisoriamente, mediante apresentação da Certidão Conjunta Negativa de Débitos relativos a Tributos Federais e à Dívida Ativa da União, ou Certidão Conjunta Positiva com efeito negativo, expedida pela Secretaria da Receita Federal do Brasil (RFB) e Procuradoria-Geral da Fazenda Nacional (PGFN), que abrange, inclusive, as contribuições sociais previstas nas alíneas a a d, do parágrafo único, do art. 11, da Lei nº 8.212/1991, da comprovação de regularidade fiscal em relação aos tributos incidentes sobre a atividade objeto deste contrato e do Certificado de Regularidade perante o Fundo de Garantia por Tempo de Serviço (FGTS), em até 15 (quinze) dias da comunicação escrita da CONTRATADA, após parecer circunstanciado de comissão ou de membro designado pelo CONTRATANTE, com a aprovação, pelo Fiscal e pelos Gestor do contrato, dos desenhos *as built*, que deverão ser entregues em original, no formato e apresentação definidos pelo CONTRATANTE, sem qualquer ônus adicional para este.
- VI.** O objeto do presente contrato será recebido definitivamente, em prazo não superior a 90 (noventa) dias, após parecer circunstanciado da Comissão depois de decorrido o prazo de observação e de vistoria que comprove o exato cumprimento dos termos contratuais.
- VII.** Informar à CONTRATADA toda e qualquer ocorrência relacionada com a execução dos serviços, diligenciando nos casos que exigem providências corretivas;
- VIII.** Fornecer à CONTRATADA as recomendações e/ou instruções a serem seguidas durante a prestação dos serviços;
- IX.** Permitir a entrada dos funcionários da empresa CONTRATADA, devidamente identificados, para realizar os serviços contratados;

20. OBRIGAÇÕES DA CONTRATADA

20.1. Constituem obrigações da contratada:

- I.** Conduzir a execução do contrato de acordo com a legislação vigente;
- II.** Atender todas as especificações constantes do edital, de seus anexos e da proposta;
- III.** Executar o contrato com pessoal adequado e capacitado em todos os níveis de trabalho; manter durante toda a duração deste contrato, em compatibilidade com as obrigações assumidas, as condições de habilitação e qualificação exigidas para participação na licitação;
- IV.** Tomar as medidas preventivas necessárias para evitar danos a terceiros, em consequência da execução dos trabalhos; Se responsabilizar integralmente pelo ressarcimento de quaisquer danos e prejuízos, de qualquer natureza, que causar ao CONTRATANTE ou a terceiros, decorrentes da execução do objeto deste contrato, respondendo por si e por seus sucessores;
- V.** Iniciar e concluir a obra nos prazos estipulados; prestar, sem quaisquer ônus para o CONTRATANTE, os serviços necessários à correção e revisão de falhas ou defeitos verificados na execução do objeto, sempre que a ela imputáveis;
- VI.** Atender as determinações e exigências formuladas pelo CONTRATANTE; manter preposto no local da obra, para prover o que disser respeito à regular execução dos serviços;
- VII.** Responsabilizar-se por todos os ônus, encargos e obrigações comerciais, fiscais, sociais, tributárias, trabalhistas e previdenciárias, ou quaisquer outras previstas na legislação em vigor, bem como por todos os gastos e encargos com material e mão-de-obra necessária à completa realização das obras, até a sua entrega perfeitamente concluída;
- VIII.** Obedecer às normas trabalhistas vigentes, contidas na Consolidação das Leis do Trabalho (CLT), no que concerne à despesa da contratação com vínculo empregatício do pessoal a ser empregado na execução das obras, englobando todas e quaisquer despesas decorrentes da execução dos contratos de trabalho em razão de horário, condição ou demais peculiaridades;
- IX.** Responsabilizar-se integralmente pela iluminação, instalações e despesas delas provenientes, e equipamentos acessórios necessários à fiel execução das obras contratadas;
- X.** Responsabilizar-se integralmente pela qualidade das obras e pelos materiais empregados, que devem guardar conformidade com as especificações dos Projetos Básico e Executivo, quando houver, com as normas da Associação Brasileira de Normas Técnicas – ABNT, e demais normas técnicas pertinentes, a serem atestadas pelo CONTRATANTE;
- XI.** Responsabilizar-se durante todo o prazo de execução dos serviços pelo cumprimento das Normas de Segurança e Medicina do Trabalho, conforme disposto no inciso XXXIII do artigo 7º da Constituição Federal e demais legislações aplicáveis, com vistas a prevenir acidentes de qualquer natureza com as máquinas, equipamentos, aparelhagem e empregados, seus ou de terceiros, na execução de obras ou serviços ou em decorrência deles;
- XII.** Observar na execução das obras, as normas de acessibilidade das pessoas portadoras de deficiência ou com mobilidade reduzida, em especial o Decreto n.º 5.296, de 02/12/2004 e a NBR 9050;
- XIII.** Manter constante e permanentemente vigilância sobre os serviços e as obras executados, bem como sobre os equipamentos e materiais, cabendo-lhe total responsabilidade por quaisquer perdas e danos, que eventualmente venham a ocorrer até a Aceitação Definitiva das Obras;
- XIV.** Não utilizar qualquer tipo de asbesto/amianto no objeto deste contrato ou de qualquer outro produto que contenha essa fibra; na forma do disposto no Decreto Estadual n.º 40.647 de 08/03/2007,
- XV.** Proceder à matrícula da obra junto ao INSS, no prazo máximo de até 30 (trinta) dias a contar da assinatura do contrato, sendo o cumprimento desta obrigação condição para a liberação dos pagamentos;
- XVI.** Obriga-se a fornecer e instalar, no local de obras, placas indicativas, conforme padrão a ser fornecido pela fiscalização, devendo, no canteiro de obras, prever sala para acomodação da fiscalização do CONTRATANTE,
- XVII.** Obriga-se a apresentar no final da obra a CND do INSS relativo à obra;

XVIII. Obriga-se a apresentar, a cada 3 (três) meses, prova de que:

- a) está pagando os salários até o quinto dia útil de cada mês seguinte ao vencimento ou na forma estabelecida no Estatuto, no último caso;
- b) anotou as Carteiras de Trabalho e Previdência Social dos empregados vinculados à obra;
- c) encontra-se em dia com os recolhimentos dos tributos, contribuições e encargos;

XIX. Registrar todos os seus empregados, previamente, junto à Fiscalização do CONTRATANTE, através de listagem escrita constando nome completo, número do documento de identidade e profissão/função;

XX. Registrar o Contrato e a Anotação de Responsabilidade Técnica no Conselho Regional de Engenharia e Agronomia – CREA/RJ ou no Conselho de Arquitetura e Urbanismo CAU/RJ, na forma da legislação pertinente, onde se observe a marcação do campo “declaro o cumprimento das normas da ABNT referentes à acessibilidade em atendimento ao parágrafo 1º do art.11 do Decreto nº 5.296/2004”, constante do formulário disponibilizado pelo CREA-RJ;

XXI. Observar o cumprimento do quantitativo de pessoas com deficiência, estipulado pelo art. 93, da Lei Federal nº 8.213/1991; em consonância com a Lei Estadual nº 7.258/2016

XXII. Manter programa de integridade nos termos da disciplina conferida pela Lei Estadual nº 7.753/2017 e eventuais modificações e regulamentos subsequentes, consistindo tal programa no conjunto de mecanismos e procedimentos internos de integridade, auditoria e incentivo à denúncia de irregularidades e na aplicação efetiva de códigos de ética e de conduta, políticas e diretrizes com o objetivo de detectar e sanar desvios, fraudes, irregularidades e atos ilícitos praticados contra a Administração Pública; caso a contratada ainda não tenha o Programa de Integridade instituído, compromete-se a implantá-lo no prazo de até 180 (cento e oitenta) dias corridos, a partir da data de celebração do presente contrato, na forma da Lei nº 7.753, de 17/10/2017.

XXIII. É de total responsabilidade da CONTRATADA o cumprimento das normas ambientais vigentes para a execução dos serviços objeto do presente PROJETO BÁSICO, no que diz respeito à poluição ambiental e destinação de resíduos. A CONTRATADA deverá providenciar “Projeto de Gerenciamento de Resíduos da Construção Civil”, de acordo com o estabelecido na Resolução Nº307, de 05 de julho de 2002, do Conselho Nacional de Meio Ambiente – CONAMA.

XXIV. A CONTRATADA deverá adotar todas as medidas que se fizerem necessárias para que a consecução dos serviços objeto do presente PROJETO BÁSICO não decorra qualquer degradação ao meio ambiente;

XXV. A CONTRATADA deverá assumir todas as responsabilidades e adotar as medidas cabíveis para a correção dos danos que eventualmente vierem a ser causados, caso ocorra passivo ambiental, em decorrência da execução dos serviços objeto do presente PROJETO BÁSICO;

XXVI. A CONTRATADA deverá adotar as ações, como boas práticas na prestação de serviços, a serem desempenhadas por intermédio de seus profissionais nas atividades diárias, e também nas atividades empresariais, nos seguintes termos:

- a) Otimização de recursos materiais;
- b) Redução do desperdício de materiais, energia e água por parte de seus profissionais no desempenho das atividades diárias;
- c) Destinação adequada dos resíduos gerados nas atividades diárias, incluindo coleta seletiva.
- d) Observar o cumprimento das normas relativas à gestão de resíduos da construção civil;

XXVII. A CONTRATADA deverá providenciar, quando for o caso, junto às concessionárias de serviços públicos as ligações provisórias ou definitivas, e quaisquer outras medidas que se tornarem indispensáveis à execução do serviço e de sua entrega em definitivo;

XXVIII. A CONTRATADA deverá apresentar guia de recolhimento, devidamente quitada, da Anotação de Responsabilidade Técnica – ART, do Conselho Regional de Engenharia e Agronomia, CREA; ou Registro de Responsabilidade Técnica – RRT, do Conselho de Arquitetura e Urbanismo, CAU, dos profissionais responsáveis pela execução dos serviços objeto do presente PROJETO BÁSICO;

XXIX. A CONTRATADA deverá providenciar relatório onde especifique, dimensione e situe cada serviço, com localização clara dos itens através de croquis e registro fotográfico do local, com fotos da configuração e características das edificações, equipamentos e instalações objeto do presente PROJETO BÁSICO, antes, durante, e após a execução (mostrando as transformações ocasionadas) dos serviços contratados, para cadastramento e efetivação das medições;

XXX. A CONTRATADA fornecerá e manterá, no local dos serviços, um Livro de Ordem de Obras e Serviços que será preferencialmente eletrônico e estará vinculado à respectiva Anotação de Responsabilidade Técnica – ART, conforme instituído pela Resolução CONFEA nº 1.094/2017. No Livro de Ordem, ou documento equivalente, serão obrigatoriamente registrados, pela CONTRATADA:

- a) dados do empreendimento, de seu proprietário, do responsável técnico e da respectiva ART;
- b) as datas de início e de previsão da conclusão da obra ou serviço;
- c) as datas de início e de conclusão de cada etapa programada;
- d) os relatos de visitas do responsável técnico;
- e) o atual estágio de desenvolvimento do empreendimento no dia de cada visita técnica;
- f) orientação de execução, mediante a determinação de providências relevantes para o cumprimento dos projetos e especificações;
- g) acidentes e danos materiais ocorridos durante os trabalhos;
- h) nomes de empresas e prestadores de serviço contratados ou subcontratados, caracterizando seus encargos e as atividades, com as datas de início e conclusão, e números das ART's respectivas; quando não há restrição no presente PROJETO BÁSICO.

XXXI. Na execução dos diversos serviços objeto do presente PROJETO BÁSICO, a CONTRATADA deverá observar, rigorosamente, o disposto nas Normas Técnicas reguladoras, estabelecidas pela Associação Brasileira de Normas Técnicas – ABNT, e Norma Brasileira - NBR, específicas para cada natureza e tipo de serviço.

21. GESTÃO E FISCALIZAÇÃO DO CONTRATO

21.1. A execução do contrato será acompanhada, fiscalizada e gerenciada por uma Comissão de Gestão e Fiscalização a ser designada, através de Portaria, pelo Diretor-Presidente da EMOP, que determinará o que for necessário para o fiel cumprimento das obrigações e responsabilidades assumidas pela CONTRATADA.

21.2. A Comissão de Gestão e Fiscalização deverá adotar providências para que a CONTRATADA cumpra todas as suas obrigações.

21.3. No Livro de Ordem de Obras e Serviços, fornecido pela CONTRATADA e mantido no local dos serviços, a Comissão de Gestão e Fiscalização deverá anotar:

- a) O atestado da veracidade dos registros efetuados pela CONTRATADA;
- b) O juízo formado sobre o andamento da obra, tendo em vista os projetos, especificações, prazos e cronogramas;
- c) As observações cabíveis a propósito dos lançamentos da CONTRATADA;
- d) As respostas às consultas lançadas ou formuladas pela CONTRATADA;
- e) As restrições que lhe pareçam cabíveis a respeito do andamento dos trabalhos ou do desempenho da CONTRATADA, seus prepostos e sua equipe;
- f) A determinação de providências para o cumprimento do projeto e especificações;
- g) Outros fatos ou observações cujo registro se torne conveniente aos trabalhos de fiscalização;
- h) Ao final da obra, o Livro de Ordem de Obras e Serviços referido será de propriedade do CONTRATANTE.

21.4. A Comissão de Gestão e Fiscalização deverá executar, mensalmente, a medição dos serviços, baseada no relatório apresentado pela CONTRATADA.

22. DOS CRITÉRIOS DE MEDIÇÃO

22.1. A medição será executada mensalmente, após a aferição pela Comissão de Gestão e Fiscalização quanto à realização das etapas e serviços.

22.2. O Cronograma de desembolso e os prazos de execução serão estabelecidos no instrumento contratual.

22.3. Somente poderão ser considerados para efeito de pagamento os serviços efetivamente executados pela CONTRATADA, em conformidade com o presente Projeto Básico.

22.4. A CONTRATANTE só deverá efetuar os pagamentos das faturas emitidas pela CONTRATADA com base nos serviços aprovados pela Comissão de Gestão e Fiscalização, obedecidas às condições estabelecidas no presente Projeto Básico.

22.5. Os pagamentos das faturas estão condicionados à análise e aprovação pela Comissão de Gestão e Fiscalização quanto aos produtos apresentados.

23. SANÇÕES ADMINISTRATIVAS E DEMAIS PENALIDADES

23.1. A inexecução dos serviços, total ou parcial, a execução imperfeita, a mora na execução, ou qualquer inadimplemento ou infração contratual, sujeitará a CONTRATADA, sem prejuízo da responsabilidade civil ou criminal que couber, às seguintes penalidades, que deverão ser graduadas de acordo com a gravidade da infração:

- a) advertência;
- b) multa administrativa;
- c) suspensão temporária da participação em licitação e impedimento de contratar com a EMOP, por prazo não superior a 2 (dois) anos;
- d) Suspensão temporária do direito de participar em licitação e impedimento de contratar com a Administração Pública Estadual, pelo prazo de até 2 (dois) anos, observada a gravidade da irregularidade

23.2. A sanção administrativa deve ser determinada de acordo com a natureza e a gravidade da falta cometida.

23.3. Quando a penalidade envolver prazo ou valor, a natureza e a gravidade da falta cometida, deverá ser considerado para a sua fixação.

23.4. A imposição das penalidades é de competência exclusiva do CONTRATANTE.

23.5. A advertência e a multa, previstas em 1 e 2 acima, serão impostas pelo Diretor da área, na forma do art. 236, do Regulamento de Licitações e Contratos da EMOP.

23.6. A suspensão temporária do direito de licitar e impedimento de contratar com a EMOP – Empresa de Obras Públicas do Estado do Rio de Janeiro, prevista na alínea c, do item 23.1 será imposta pelo Diretor Presidente, na forma do art. 236, do Regulamento de Licitações e Contratos da EMOP-RJ.

23.7. A suspensão temporária do direito de licitar e impedimento de contratar com a Administração Pública, prevista na alínea “d” do item 21.1 deste capítulo, serão impostos pelo Diretor-Presidente, na forma do art. 236, do Regulamento de Licitações e Contratos da EMOP, devendo ser submetida à apreciação do Secretário de Estado de Infraestrutura e Cidades, na forma do parágrafo único, do art. 35 do Decreto Estadual nº 3.149/80.

23.8. A referência a valores e forma de aplicação, serão pormenorizados em contrato,

23.9. Em qualquer hipótese de aplicação de sanções administrativas assegurar-se-á o direito ao contraditório e ampla defesa.

24. MATRIZ DE RISCOS

24.1. A Matriz de Risco do contrato originado do presente Projeto Básico obedecerá aos seguintes critérios:

Categoria de Risco	Descrição do Evento Causador do Risco	Consequência na Execução do Objeto	Consequência na Execução do Objeto	Responsável pelo Tratamento do Risco
Operacional	Fatos retardadores ou que impeçam a execução do Contrato.	Atraso na execução do objeto.	Definir reuniões periódicas visando manter comunicação sobre tratamento de impedimentos para execução e resolução de conflitos.	EMOP-RJ e CONTRATADA
Operacional	Eventos naturais e outros, não controláveis ou imprevisíveis, que possam comprometer a execução dos serviços.	Aumento de custo e/ou atraso na execução do objeto.	Propor ações para lidar com as consequências desses eventos. Comunicar a EMOP-RJ caso existam impactos no prazo e/ou custo.	EMOP-RJ e CONTRATADA

Operacional	Comunicação deficiente entre as partes	Atraso na execução do objeto.	Definir reuniões periódicas visando manter comunicação sobre o projeto, incluindo tratamento de dúvidas e resolução de conflitos.	EMOP-RJ e CONTRATADA
Operacional	Ambiente de trabalho inseguro, propiciando a ocorrência de acidentes.	Atraso na execução do objeto.	Adotar as medidas de segurança do trabalho previstas em contrato.	EMOP-RJ e CONTRATADA
Técnico	Falta ou atraso na mobilização de recursos humanos e/ou materiais por parte da CONTRATADA.	Atraso na execução do objeto.	Monitorar o avanço físico da obra. Sinalizar desvios e propor medidas corretivas tempestivamente.	EMOP-RJ e CONTRATADA
Tempo e Qualidade	Falta de descentralização de crédito prevista no Termo de Cooperação Técnica.	Atraso no cronograma da Obra. Paralisação da Obra.	Oficializar a EMOP-RJ da necessidade urgente da descentralização de crédito. Emitir termo aditivo de suspensão de contagem de prazo ou, rescisão contratual.	EMOP-RJ
Tempo e Qualidade	Atraso ou falta de pagamento das faturas/notas fiscais de responsabilidade da EMOP-RJ .	Atraso no cronograma da Obra. Paralisação da Obra.	Oficializar a EMOP-RJ necessidade urgente de pagamento das faturas/notas fiscais de crédito. Emitir termo aditivo de suspensão de contagem de prazo ou, rescisão contratual.	EMOP-RJ
Tempo e Qualidade	Acidente de trabalho	Atraso na execução dos serviços	Treinamento da Mão-de-Obra, Utilização de EPI, Organização do canteiro de obras	CONTRATADA
Tempo e Qualidade	Fatos retardadores ou que impedem a execução do Contrato próprios de riscos ordinário da atividade empresarial ou da execução.	Aumento do custo do produto e/ou do serviço	Planejamento Empresarial	CONTRATADA

25. REFERÊNCIAS NORMATIVAS

25.1. O presente Projeto Básico foi elaborado em conformidade com a Resolução CONFEA nº 361/1991, combinado com a Decisão Normativa CONFEA nº 106 de 17/04/2015, a Lei Federal nº 13.303/2016, o Regulamento de Licitações e Contratos da EMOP/RJ e o Decreto Estadual nº 46.188/2017 e 48.816/2023.

25.2. Os serviços serão executados em estrito atendimento às normas da ABNT – Associação Brasileira de Normas Técnica, normas internacionais equivalentes, normas de Segurança do Trabalho e normas da EMOP, entre outras:

- Instruções e resoluções dos órgãos do sistema CREA/CAU;
- Código, Leis, Decretos, Portarias e Normas Federais, Estaduais e Municipais;
- Normas das concessionárias locais de serviços, Corpo de Bombeiros - CBMERJ, SEAP, Vigilância Sanitária, entre outros;
- Normas brasileira elaboradas pela ABNT, regulamentadas pelo INMETRO;
- Normas regulamentadoras do Ministério do Trabalho e Emprego – MTE;
- Outras normas aplicáveis ao objeto do Contrato

26. LEGISLAÇÃO TRIBUTÁRIA

26.1. Cabe à empresa licitante estabelecer o percentual de ISS compatível com a legislação tributária do município onde serão prestados os serviços previstos para a obra, observando a forma de definição da base de cálculo do tributo.

26.2. O percentual de BDI apresentado pelas empresas licitantes deve ser apresentado com 2 (duas) casas decimais, tendo em vista uma desejável precisão dos preços oferecidos.

27. AVALIAÇÃO DE QUALIDADE E O ACEITE DO OBJETO

27.1. O objeto será recebido provisoriamente, mediante emissão pela Comissão de Gestão e Fiscalização/EMOP do Termo de Recebimento Provisório de Obra ou Serviço, assinado pela contratada e representantes da EMOP (Fiscal e Gestor de Obra), em até 15 (quinze) dias da comunicação formal do contratado, protocolizado no Protocolo/EMOP;

27.2. O objeto será recebido definitivamente, mediante emissão pela EMOP do Termo de Recebimento Definitivo de Obra ou Serviço, assinado pela contratada e representantes da EMOP (Fiscal e Gestor de Obra), após o decurso do prazo de observação ou vistoria que comprove a adequação do objeto aos termos contratuais, no prazo máximo de 90 (noventa) dias contados da data do recebimento provisório.

27.3. O recebimento provisório ou definitivo não exclui a responsabilidade civil, principalmente quanto à solidez e segurança da obra ou do serviço, nem ético profissional pela perfeita execução nos limites estabelecidos pelo Código Civil Brasileiro e pelo contrato.

27.4. No caso de obras e serviços de engenharia, o órgão demandante e descentralizador de recursos receberá o objeto do contrato através do Termo de Recebimento de Obra ou Serviço pelo Cliente, a ser emitido pela EMOP, através da Comissão de Gestão e Fiscalização e pelo representante do órgão descentralizador de recursos. Em se tratando de obras de construção de prédios novos, junto com o mencionado termo será efetuada a entrega das chaves.

27.5. Os custos relativos a ensaios, testes e demais provas exigidas por normas técnicas oficiais vigentes para a boa execução do objeto do contrato, correrão por conta da CONTRATADA.

27.6. A EMOP rejeitará, no todo ou em parte, a obra, o serviço ou o fornecimento que estiver executado em desacordo com o contrato.

28. INTEGRAM ESTE PROJETO BÁSICO, PARA TODOS FINS E EFEITOS, OS SEGUINTE DOCUMENTOS:

Acordo de Nível de Serviço (Anexado abaixo)

Planilha orçamentária e Cronograma Físico – Financeiro:

P040.25 COMPLEXO ESPORTIVO DA ROCINHA (100621436)

D040.25 COMPLEXO ESPORTIVO DA ROCINHA (100621618)

· PROJETOS:

Projeto (98900993)
Projeto (98901662)
Projeto (98901762)
Projeto (98902906)
Projeto (98903573)
Projeto (98903671)
Projeto (98903804)
Projeto (98903917)
Projeto (98903979)
Projeto (98904025)
Projeto (98904537)
Projeto (98998752)
Memorial (98904153)

29. RESPONSÁVEIS PELA ELABORAÇÃO

Rio de Janeiro, 2 de junho de 2025.

Rony Adriano da Silva
Diretor de Manutenção
ID: 5115772-1
CREA:1995102253

ACORDO DE NÍVEL DE SERVIÇO - ANS

1. DAS DISPOSIÇÕES GERAIS

ACORDO DE NÍVEL DE SERVIÇO é acordo firmado entre prestador de serviço e cliente com a condição que determinado serviço precisa atender para ser considerado satisfatório, estabelecendo critérios objetivos para medir a qualidade e desempenho, apurando consequências para o não cumprimento das condições estipuladas.

1.1) Fica estabelecido entre as partes Acordo de Nível de Serviços - ANS, o qual tem por objetivo medir a qualidade dos serviços prestados pela CONTRATADA;

1.2) A medição da qualidade dos serviços prestados pela CONTRATADA será feita por meio de sistema de pontuação, explicitado no **item 4**, os valores apurados em decorrência de descumprimento dos itens indicados no Acordo de Níveis de Serviço serão objeto de glosa na fatura mensal da empresa, resultado definirá o valor mensal a ser pago no período avaliado;

1.3) As situações abrangidas pelo Acordo de Nível de Serviços – ANS se referem a fatos cotidianos da execução do contrato, não isentando a CONTRATADA das demais responsabilidades ou sanções legalmente previstas;

1.4) A CONTRATANTE poderá alterar os procedimentos metodologia de avaliação durante a execução contratual sempre que o novo sistema se mostrar mais eficiente que o anterior e não

houver prejuízos para a CONTRATADA.

2. DO ESCOPO DO SERVIÇO

2.1) Descrição do Serviço:

O objeto do presente ACORDO DE NÍVEL DE SERVIÇO - ANS é para a execução dos serviços referente a execução das melhorias estruturais necessárias no Complexo Esportivo da Rocinha, localizado na Rua Bertha Lutz, nº 84, Rocinha, município do Rio de Janeiro, RJ, em conformidade com as especificações do presente PROJETO BÁSICO, do Edital de Licitação, e seus anexos

2.2) Objetivos:

O objetivo do Acordo de Nível de Serviço é a continuidade da prestação do serviço com qualidade e cumprimento dos prazos estabelecidos em contrato evitando que haja perda da produção essenciais à prestação do serviço à EMOP.

2.3) Análise de Desempenho do Serviço (Relatórios):

A contratante, através da contratação, objetiva o reestabelecimento das condições de habitabilidade, melhorando o ambiente para os usuários e atendimento ao público,

2.4) Comunicação:

As comunicações entre a contratada e a EMOP-RIO poderão ser realizadas através do e-mail e de telefone, por via presencial e as mais relevantes deverão ser anotadas no livro de obras. A contratada deverá fornecer idênticos meios de contato à contratante, isto é, através de e-mail, telefone de contato ou, ainda, por via presencial.

3. DOS PROCEDIMENTOS DE FISCALIZAÇÃO DO CONTRATADO

3.1) Da fiscalização do contrato

3.1.1) O Fiscal do Contrato designado pela CONTRATANTE acompanhará a execução dos serviços prestados, atuando junto a preposto indicado pela CONTRATADA.

3.1.2) Verificando a existência de irregularidades na prestação dos serviços, o Fiscal do Contrato notificará o preposto da CONTRATADA para que esta solucione o problema ou preste os devidos esclarecimentos.

3.1.3) A notificação quanto à existência de irregularidades na execução do contrato poderá ser verbal ou por escrito, a depender da gravidade da situação ou da reincidência do fato, ficando a critério da fiscalização;

3.1.4) Constatando irregularidade passível de notificação por escrito, o Fiscal do Contrato preencherá termo de notificação, relatando a ocorrência, seu grau de pontuação, o dia e a hora do acontecido;

3.1.5) O termo de notificação será imediatamente apresentado ao preposto da CONTRATADA, o qual, constatando a ocorrência, deverá atestar de pronto seu “visto” no documento, que ficará sob a guarda do Fiscal do Contrato.

3.1.5.1) O direito ao contraditório e ampla defesa será concedido à CONTRATADA através do registro pelo preposto da CONTRATADA, no próprio termo de notificação;

3.1.5.2) A contratada poderá apresentar justificativas para a prestação do serviço em menor nível de conformidade, que poderá ser aceita pelo órgão ou entidade, desde que comprovada a excepcionalidade da ocorrência, resultante exclusivamente de fatores imprevisíveis e alheios ao seu controle.

3.1.5.3) Será emitida, pela fiscalização, decisão conclusiva sobre a aplicação ou não da irregularidade.

3.1.6) Em até cinco dias úteis anteriores à apresentação da fatura mensal para ateste e pagamento, o Fiscal do Contrato informará à CONTRATADA o resultado da avaliação mensal do serviço.

3.1.7) A CONTRATADA, de posse das informações repassadas pelo Fiscal do Contrato, emitirá fatura mensal relativa aos serviços prestados, abatendo do valor devido pela CONTRATANTE os descontos relativos à aplicação do Acordo de Nível de Serviços.

3.1.8) O Fiscal do Contato, ao receber da CONTRATADA as faturas mensais para ateste, somente o fará quando verificada a dedução dos descontos acima mencionados.

3.1.9) Verificada a regularidade da fatura, o Fiscal do Contrato juntará a estas os termos de notificação produzidos no período, e os encaminhará para pagamento.

INDICADOR Nº1

Prazo para atendimento durante a execução do contrato.

Finalidade: Garantir sanar não conformidades ou intercorrências do serviço a que se destina o contrato.

Critério de Medição: Tempo decorrido entre a abertura da chamada efetuada por representante do contratante e o atendimento.

Forma de acompanhamento: através do registro da abertura do termo de notificação.

Periodicidade: semanal.

Mecanismo de cálculo: Cada comunicação será registrada e valorada individualmente.

Critérios de pontuação do Indicador para atendimento as intercorrências:	Pontos
Tempo até 6 horas	0
Tempo entre 6 horas (exclusive) e 12 horas (inclusive)	2
Tempo entre 12 horas (exclusive) e 18 horas (inclusive)	4
Tempo superior a 18 horas	6

Critérios de pontuação Indicador para atendimento as não conformidades:	Pontos
Tempo até 3 dias	0
Tempo entre 3 dias(exclusive) e 6 dias (inclusive)	2
Tempo entre 6 dias (exclusive) e 9 dias (inclusive)	4
Tempo superior a 9 dias	6

INDICADOR Nº 2

PARA OS ITENS SEGUINTE:	Pontos
Manter, em serviço, empregado sem uniforme e/ou identificação, por empregado e por dia.	1
Permitir que o empregado se apresente com uniforme sujo, rasgado ou em condições inadequadas de uso, por empregado e por dia.	1
Deixar de executar qualquer tarefa constante das obrigações pactuadas ou previstas em lei, para as quais não se comine outra penalidade.	4
Deixar de credenciar junto à contratante um representante para prestar esclarecimentos e atender prontamente a todas as chamadas necessárias para boa execução do contrato	2
Atrasar na implantação de medidas corretivas exigidas pelo fiscal do contrato ou na execução de outras obrigações contratuais, por dia.	1
Deixar de fornecer a relação nominal dos empregados em serviço por dia	1
Atrasar o pagamento dos salários ou acréscimos salariais decorrentes de lei, contrato ou dissídio, por dia	1
Não fornecer vale-transporte em dia a seus empregados, por dia.	1

4. DA FAIXA DE AJUSTE NO PAGAMENTO

4.1 A faixa de ajuste no pagamento será definida:

Soma das pontuações atribuídas às ocorrências produzidas no período **multiplicado** por 0,5%. O desconto calculado será aplicado sobre o valor total da fatura mensal, até o máximo de 12%no período, conforme exemplo abaixo:

01 ponto	Desconto de 0,5% sobre o valor total da fatura mensal
02 pontos	Desconto de 1,0% sobre o valor total da fatura mensal
03 pontos	Desconto de 1,5% sobre o valor total da fatura mensal
04 pontos	Desconto de 2,0% sobre o valor total da fatura mensal
05 pontos	Desconto de 2,5% sobre o valor total da fatura mensal
	E assim por diante até o máximo de 12%

Observação: Nos casos de inviabilidade de glosa, o recolhimento da importância deverá ocorrer mediante pagamento de Guia de Recolhimento do Estado no prazo máximo de cinco dias, contados a partir da emissão da GRE.

Termo de Notificação (ANS)		
1. Cumprimento da Ordem de Serviço		
Nº _____	Data ____ / ____ / ____	Horas: _____
TIPO	Intercorrência <input type="checkbox"/> Não conformidade <input type="checkbox"/> outros <input type="checkbox"/>	
COMUNICAÇÃO	Livro de obras <input type="checkbox"/> email <input type="checkbox"/> outro <input type="checkbox"/>	
Data da Solicitação	Data: ____/____/____	Hora: _____
Início do Atendimento	Data: ____/____/____	Hora: _____
Término do Atendimento	Data: ____/____/____	Hora: _____
Solicitação:		
Observação da contratada:		
Indicador do atendimento	Pontos:	
Mecanismo de cálculo	Cada Ordem de Serviço será valorada individualmente	
Início da vigência	Data do início da vigência contratual	
Sanções	Desconto sobre o valor total da fatura mensal	
Assinatura da Contratante		Assinatura da Contratada

Rio de Janeiro, 02 junho de 2025



Documento assinado eletronicamente por **Rony Adriano da Silva, Diretor**, em 03/06/2025, às 14:55, conforme horário oficial de Brasília, com fundamento nos art. 28º e 29º do [Decreto nº 48.209, de 19 de setembro de 2022](#) e no art. 4º do [Decreto nº 48.013, de 04 de abril de 2022](#).



Documento assinado eletronicamente por **Carlos Eduardo Farias Coutinho, Coordenador**, em 03/06/2025, às 14:56, conforme horário oficial de Brasília, com fundamento nos art. 28º e 29º do [Decreto nº 48.209, de 19 de setembro de 2022](#) e no art. 4º do [Decreto nº 48.013, de 04 de abril de 2022](#).



A autenticidade deste documento pode ser conferida no site http://sei.rj.gov.br/sei/controlador_externo.php?acao=documento_conferir&id_orgao_acesso_externo=6, informando o código verificador **101517607** e o código CRC **7DEEA683**.

Referência: Processo nº SEI-330003/000729/2025

SEI nº 101517607

Campo de São Cristóvão, 138, - Bairro São Cristóvão, Rio de Janeiro/RJ, CEP 20921-440
Telefone: