



Governo do Estado do Rio de Janeiro  
Empresa de Obras Públicas do Estado do Rio de Janeiro  
Diretoria de Manutenção

**PROJETO BÁSICO**  
**OBRAS E SERVIÇOS DE ENGENHARIA**

**IMÓVEL: 28ª Delegacia de Polícia**

**ENDEREÇO: Rua Cândido Benício, nº 727 - bairro Campinho**

**MUNICÍPIO: Rio de Janeiro,**

**CÓDIGO DO IMÓVEL: 09101061**

**PROPOSTA: P140/2024 - SISTEMA PLENO, e**

**D140/2024 - SISTEMA DESONERADO**

**ORÇAMENTO: P140.001 a 003/24 - SISTEMA PLENO, e**

**D140.001 a 003/24 - SISTEMA DESONERADO**

**ORÇAMENTISTAS: Luiz Henrique Ferreira Borges ID: 5.132.325-7**

**NATUREZA DOS SERVIÇOS: REFORMA**

### **1. OBJETO**

**1.1.** Contratação de reforma da visando à reforma geral da 28ª Delegacia de Polícia em Campinho, localizada na Rua Cândido Benício, nº 727 - bairro Campinho, no Município do Rio de Janeiro- RJ, conforme condições, quantidades e exigências estabelecidas neste instrumento e seus anexos.

**1.2.** O objeto da licitação refere-se à contratação de reforma.

**1.3.** Os quantitativos e respectivos códigos dos itens são os discriminados no Anexo do Projeto Básico.

**1.4.** Tendo em vista ser possível identificar padrões de desempenho e qualidade definidos objetivamente em especificações usuais no mercado apresentados na descrição dos itens constantes em "6. ESCOPO DOS SERVIÇOS", observa-se o atendimento, salvo melhor juízo, ao conceito de "bens e serviços comuns" cabendo ainda salientar que a caracterização de um bem ou serviço como comum ou incomum não se confunde com a complexidade do objeto devendo ser verificada para tanto a possibilidade de os seus padrões de desempenho e qualidade serem definidos objetivamente em especificações usualmente adotadas no mercado.

### **2. TIPO DE CONTRATAÇÃO**

#### **2.1. Critério de Julgamento:**

O critério de julgamento das propostas a ser adotado é o de menor preço, pois proporciona o menor dispêndio para o cliente, atendendo aos parâmetros mínimos de qualidade e segurança, bem como os prazos definidos nesta proposta.

#### **2.2. Regime de Execução:**

Será adotado o regime de execução de empreitada por Preço Unitário, por não ser possível definir precisamente os quantitativos necessários para a execução contratual.

**2.3. Modo de disputa:** ( x ) Fechado ( ) Aberto

### **3. JUSTIFICATIVA PARA CONTRATAÇÃO**

Atender ao Ofício: Of.SEPOL/DGAF Nº362 (index 65630651), da Diretora-Geral DGAF/SEPOL, MARCIA CRISTINA XAVIER LOPES, ID 564.879-3, de 20 de dezembro de 2023, onde comunica ao Presidente/EMOP, o interesse nas reformas e intervenções a serem realizadas na sede da 28ª Delegacia de Polícia - Praça Seca, localizada na Rua Candido Benício, 727 -

No index 76114792, consta despacho do Delegado de Polícia Titular da 28ªDP/Campinho informando a urgência do caso, acompanhado de fotografias (76565143).

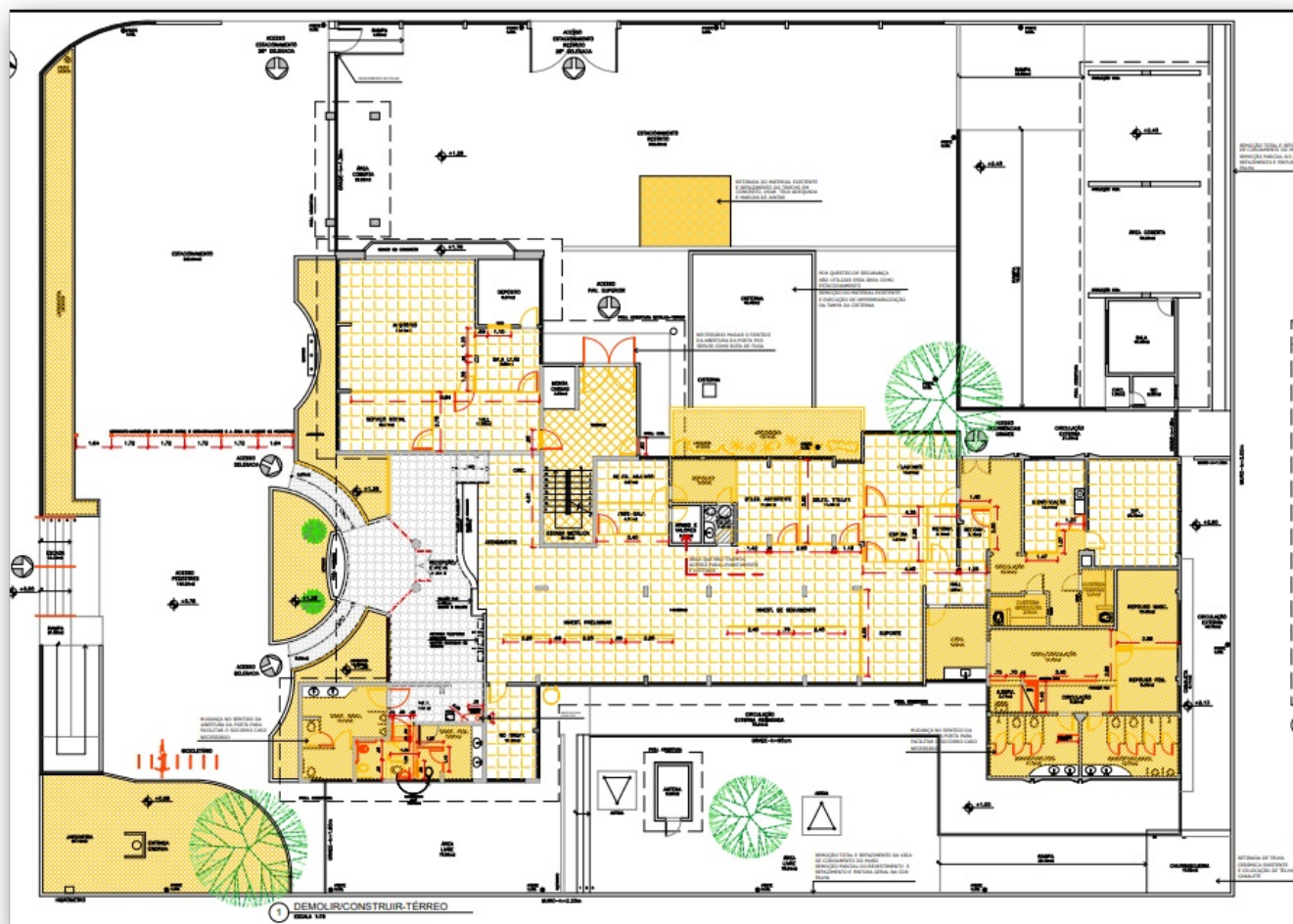

Considerando que a EMOP-RJ, no cumprimento de suas atribuições institucionais, visa elaborar soluções para mitigar danos causados a prédios públicos e afins, com a finalidade de restaurar a segurança, valorização e cidadania da coletividade.

#### 4.1. LOCALIZAÇÃO:

## 4.2 ESPECIFICAÇÕES:

A cobertura é constituída por telhas de aço galvanizado fixadas sobre treliças metálicas. Devem ser substituídas diversas telhas amassadas, principalmente nas cumeeiras. Existe um trecho do telhado que está descoberto, onde a água fica retida e sem condições de ser drenada, devido à falta de telha. As calhas necessitam além de uma limpeza, passar por uma nova impermeabilização, devido a perda eficiência por conta do tempo.

Pavimento Térreo: Diversos ambientes apresentam as paredes manchadas com eflorescência, proveniente da capilaridade do solo.

Existem ambientes que estão com deslocamento do reboco, devido à umidade.

As fachadas apresentam problemas de capilaridade proveniente do solo.

## 5. DOS PRAZOS

**5.1** O prazo de vigência do contrato é de 450 (quatrocentos e cinquenta) dias, podendo ser prorrogado por interesse das partes até o limite de 60 (sessenta) meses, com base no art. 71, da Lei nº 13.303/2016.

**5.2.** O prazo para a execução dos serviços é de 300 (trezentos) dias corridos e ininterruptos contados a partir da emissão da ordem de início dos serviços, respeitando-se o cronograma físico-financeiro que acompanha esse instrumento.

**5.3.** No caso de se registrar algum óbice impeditivo para emissão da Ordem de Início dos Serviços, tal fato deverá ser plenamente justificado no processo SEI desse instrumento contratual.

## 6. ESCOPO DOS SERVIÇOS

item	DESCRIÇÃO	UNID	QUANT.
1	ADMINISTRAÇÃO LOCAL REFERENTE AO ORÇAMENTO Nº 4143.001/24, PARA OBRA DE REFORMA NA 28ª DELEGACIA POLICIAL.	UN	100
2	TAPUME DE VEDACAO OU PROTECAO,EXECUTADO COM CHAPAS DE MADEIRA COMPENSADA,RESINADA,LISA,DE COLAGEM FENOLICA,A PROVA D'AGUA,COM 2,20X1,10M E 10MM DE ESPESSURA,PREGADAS EM PECAS DE MADEIRA DE 3ª DE 3"X3" HORIZONTAIS E VERTICAIS A CADA 1,22M,EXCLUSIVE PINTURA,COM REAPROVEITAMENTO 10 VEZES DE TODAS AS PECAS DE MADEIRA	M2	187
3	BARRACAO OBRA C/PAREDES CHAPAS MADEIRA COMPENSADA,PLASTIF.,LISA,COLAGEM FENOLICA,PROVA D' AGUA, COM 10MM ESP.PISO E ESTRUTURA MADEIRA 3ª,COBERTURA TELHAS ONDULADAS 6MM,FIBROCIMENTO,EXCL.PINT.E LIGACOES PROVISORIAS,INCL.INST.,APARELHOS, ESQUADRIAS E FERRAG.,PROJ.Nº2007/EMOP,ESCRITORIO,SANITARIOS,DEPOSITOS E TORRE C/CAIXA D'AGUA 500L,REAPROVEITADO 5 VEZES	M2	62,44
4	INSTALACAO E LIGACAO PROVISORIA PARA ABASTECIMENTO DE AGUA EESGOTAMENTO SANITARIO EM CANTEIRO DE OBRAS,INCLUSIVE ESCAVACAO,EXCLUSIVE REPOSICAO DA PAVIMENTACAO DO LOGRADOURO PUBLICO	UN	1
5	INSTALACAO E LIGACAO PROVISORIA DE ALIMENTACAO DE ENERGIA ELETRICA,EM BAIXA TENSAO,PARA CANTEIRO DE OBRAS,M3-CHAVE 100A,CARGA 3KW,20CV,EXCLUSIVE O FORNECIMENTO DO MEDIDOR	UN	1
6	PLACA DE IDENTIFICACAO DE OBRA PUBLICA,INCLUSIVE PINTURA E SUPORTES DE MADEIRA.FORNECIMENTO E COLOCACAO	M2	8
7	SERVICO DE VIGILANCIA COM VIGIA DE OBRA,PARA 1 POSTO,CONSIDERANDO APENAS O CUSTO APOS A JORNADA NORMAL DE TRABALHO.O CUSTO INCLUI VIGILANCIA AOS SABADOS,DOMINGOS E FERIADOS	MES	10
8	PROJETO DE AS BUILT DE ARQUITETURA PARA PREDIOS ESCOLARES E/OU ADMINISTRATIVOS ATE 500M2,APRESENTADO NOS PADROES DA CONTRATANTE,INCLUSIVE COORDENACAO E COMPATIBILIZACAO COM OS PROJETOS COMPLEMENTARES	M2	500
9	PROJETO DE AS BUILT DE ARQUITETURA PARA PREDIOS ESCOLARES E/OU ADMINISTRATIVOS DE 501 ATE 3000M2,APRESENTADO NOS PADROESDA CONTRATANTE,INCLUSIVE COORDENACAO E COMPATIBILIZACAO COMOS PROJETOS COMPLEMENTARES	M2	550
10	PROJETO DE AS BUILT DE INSTALACAO DE ESGOTO SANITARIO E AGUAS PLUVIAIS PARA PREDIOS ESCOLARES E/OU ADMINISTRATIVOS ATE500M2,APRESENTADO NOS PADROES DA CONTRATANTE	M2	500
11	PROJETO DE AS BUILT DE INSTALACAO DE ESGOTO SANITARIO E AGUAS PLUVIAIS PARA PREDIOS ESCOLARES E/OU ADMINISTRATIVOS DE501 ATE 3000M2,APRESENTADO NOS PADROES DA CONTRATANTE	M2	550

12	PROJETO DE AS BUILT DE INSTALACAO HIDRAULICA PARA PREDIOS ESCOLARES E/OU ADMINISTRATIVOS ATE 500M2,APRESENTADO NOS PADROES DA CONTRATANTE	M2	500
13	PROJETO DE AS BUILT DE INSTALACAO HIDRAULICA PARA PREDIOS ESCOLARES E/OU ADMINISTRATIVOS DE 501 A 3000M2,APRESENTADO NOS PADROES DA CONTRATANTE	M2	550
14	PROJETO DE AS BUILT DE INSTALACAO ELETRICA PARA PREDIOS ESCOLARES E/OU ADMINISTRATIVOS ATE 500M2,APRESENTADO NOS PADROES DA CONTRATANTE	M2	500
15	PROJETO DE AS BUILT DE INSTALACAO ELETRICA PARA PREDIOS ESCOLARES E/OU ADMINISTRATIVOS DE 501 ATE 3000M2,APRESENTADO NOS PADROES DA CONTRATANTE	M2	550
16	RELATORIO FINAL DE OBRAS OU SERVICOS DE ENGENHARIA,REGISTROFOTOGRAFICO DOS SERVICOS,ACOMPANHADO DE LEGENDAS E INDICACAODA LOCALIZACAO,INFORMACOES CONTRATUAIS,PLANILHA ORCAMENTARIA E DESCRICAO DO ESCOPO DOS SERVICOS REALIZADOS,CONF.RECOMENDACOES E ESPECIFICACOES DO ORGAO CONTRATANTE.O ITEM DEVERA SER MEDIDO PELO NUMERO PRANCHAS ORIGINAIS COMPOE RELATORIO	UN	10
17	RETIRADA DE ENTULHO DE OBRA COM CACAMBA DE ACO TIPO CONTAINER COM 5M3 DE CAPACIDADE,INCLUSIVE CARREGAMENTO,TRANSPORTE EDESCARREGAMENTO.CUSTO POR UNIDADE DE CACAMBA E INCLUI A TAXA PARA DESCARGA EM LOCAIS AUTORIZADOS	UN	24
18	TRANSPORTE DE ANDAIME TUBULAR,CONSIDERANDO-SE A AREA DE PROJECAO VERTICAL DO ANDAIME,EXCLUSIVE CARGA,DESCARGA E TEMPO DEESPERA DO CAMINHAO(VIDE ITEM 04.021.0010)	M2XKM	23280
19	CARGA E DESCARGA MANUAL DE ANDAIME TUBULAR,INCLUSIVE TEMPO DE ESPERA DO CAMINHAO,CONSIDERANDO-SE A AREA DE PROJECAO VERTICAL	M2	776
20	DEMOLICAO DE REVESTIMENTO EM ARGAMASSA DE CIMENTO E AREIA EMPAREDE	M2	1325,76
21	DEMOLICAO DE REVESTIMENTO EM AZULEJOS,CERAMICAS OU MARMORE EM PAREDE,EXCLUSIVE A CAMADA DE ASSENTAMENTO	M2	280,99
22	DEMOLICAO DE PISO DE LADRILHO COM RESPECTIVA CAMADA DE ARGAMASSA DE ASSENTAMENTO,INCLUSIVE EMPILHAMENTO LATERAL DENTRO DO CANTEIRO DE SERVICO	M2	569,77
23	REMOCAO DE COBERTURA EM TELHAS DE ALUMINIO,EXCLUSIVE SUPORTE,ESTRUTURA OU MADEIRAMENTO,MEDIDA PELA AREA REAL DE COBERTURA	M2	650
24	REMOCAO DE COBERTURA EM TELHAS FRANCESAS,INCLUSIVE MADEIRAMENTO,MEDIDO O CONJUNTO PELA AREA REAL DE COBERTURA	M2	15,6
25	REMOCAO DE FORRO DE ESTUQUE,GESEO,PLACAS PRENSADAS E SEMELHANTES	M2	140,53
26	REMOCAO MANUAL CUIDADOSA DA CAMADA DE CAPEAMENTO DE CONCRETOARMADO,VISANDO EXPOSICAO DA ARMADURA,USANDO CINZEL,PONTEIROE ESCOVA DE ACO	M3	10,94
27	REMOCAO CUIDADOSA DE CAMADA DE PROTECAO DE IMPERMEABILIZACAO	M2	914
28	REMOCAO DE PLACAS DE PISO VINILICO OU DE BORRACHA SINTETICA	M2	18,8
29	REMOCAO DE RODAPES DE MADEIRA,CERAMICA OU SEMELHANTE	M	335,92
30	REMOCAO DE PISO DE MARMORE OU GRANITO	M2	26,19
31	REMOCAO DE PISO ELEVADO EM PLACAS	M2	296,33
32	REMOCAO DE JUNTA DE DILATACAO E VEDACAO	M	48

33	REMOCAO CUIDADOSA DE DIVISORIAS DE MADEIRA PRE-MOLDADAS,PRENSADAS OU SEMELHANTES	M2	211,76
34	REMOCAO CUIDADOSA DE DIVISORIA DE MARMORE	M2	12,96
35	ARRANCAMENTO DE PORTAS,JANELAS E CAIXILHOS DE AR CONDICIONADO OU OUTROS	UN	57
36	ARRANCAMENTO DE APARELHOS DE ILUMINACAO, INCLUSIVE LAMPADAS	UN	110
37	ARRANCAMENTO DE APARELHOS SANITARIOS	UN	16
38	ARRANCAMENTO DE BANCADA DE PIA/LAVATORIO OU BANCA SECA DE ATE 1,00M DE ALTURA E ATE 0,80M DE LARGURA	M	10,8
39	PERCUSSAO COM BATIDAS LEVES,SEM RETIRADA DO MATERIAL SOLTO	M2	1605,02
40	RETIRADA DE IMPERMEABILIZACAO FLEXIVEL,INCLUSIVE EMPILHAMENTO LATERAL DENTRO DO CANTEIRO DE SERVICO,EXCLUSIVE CAMADA DEPROTECAO	M2	914
41	TRANSPORTE HORIZONTAL DE MATERIAL DE 1ªCATEGORIA OU ENTULHO,EM CARRINHOS,A 20,00M DE DISTANCIA,INCLUSIVE CARGA A PA	M3	47,57
42	ENSACAMENTO E TRANSPORTE DE ESCOMBROS EM SACOS PLASTICOS,DESDE UM PAVIMENTO ELEVADO ATE O TERREO,UTILIZANDO A ESCADA DOPREDIO	M3	25,05
43	LIMPEZA DE PISOS CERAMICO,MARMORE OU GRANITO (SEM POLIMENTO)	M2	621,08
44	LIMPEZA DE CAIXA D'AGUA OU CISTERNA,COM CAPACIDADE DE 2001 A20000L,INCLUSIVE DESINFECCAO,CONFORME APROVACAO PELA COMISSAO ESTADUAL DE CONTROLE AMBIENTAL-CECA,COM BASE NA LEI Nº 1.893/91 E NO DECRETO Nº 20.356/93,MN-353 MANUAL DE LIMPEZA EDESINFECCAO DE RESERVATORIOS DE AGUA	UN	2
45	LIMPEZA DE SUPERFICIE DE CONCRETO E DA ARMADURA,COM ESCOVA DE ACO,APOS RETIRADA DO CAPEAMENTO,EXCLUSIVE ESTE	M2	218,8
46	RASPAGEM COM ESPATULA DE ACO OU ESCOVA DE ACO PARA REMOCAO DE CRAQUELE DE PINTURA	M2	1180,14
47	DEMOLICAO E REMOCAO DE ESTRUTURAS METALICAS TRELICADAS DE VERGALHOES E/OU PERFIS LEVES DE ACO,MEDIDAS PELO PESO REMOVIDO	KG	664,9
48	LIMPEZA DE CONCRETO APARENTE COM JATO D' AGUA,SOLVENTE E ESCOVA DE PIACAVA	M2	1808
49	LIMPEZA OU PREPARO DE SUPERFICIE DE CONCRETO COM JATO DE AGUA PRESSURIZADA OU AR,EM CONDICoes QUE PERMITAM UM RENDIMENTOMEDIO DE 15M2/H	M2	808,4
50	LIXAMENTO MANUAL PARA LIMPEZA OU PREPARACAO DE ESTRUTURAS METALICAS,UTILIZANDO ESCOVA DE ACO DE 30CM DE CABO,CONSIDERANDO A AREA EFETIVAMENTE LIXADA	M2	40,5
51	PLATAFORMA OU PASSARELA DE MADEIRA DE 1ª,CONSIDERANDO-SE APROVEITAMENTO DA MADEIRA 80 VEZES,EXCLUSIVE ANDAIME OU OUTRO SUPORTE E MOVIMENTACAO(VIDE ITEM 05.008.0008)	M2	442,13
52	TELA DE POLIPROPILENO PARA PROTECAO DE FACHADAS AMARRADA EMANDAIME,EXCLUSIVE ESTE,COM UTILIZACAO DE 2 VEZES,INCLUSIVE COSTURA DA TELA SE NECESSARIO.FORNECIMENTO E COLOCACAO	M2	726
53	LOCACAO DE ANDAIME COM ELEMENTOS TUBULARES SOBRE SAPATAS FIXAS,CONSIDERANDO-SE A AREA DA PROJECAO VERTICAL DO ANDAIME EPAGO PELO TEMPO NECESSARIO A SUA UTILIZACAO,EXCLUSIVE TRANSPORTE DOS ELEMENTOS DO ANDAIME ATE A OBRA,PLATAFORMA OU PASSARELA DE PINHO,MONTAGEM E DESMONTAGEM DOS ANDAIMES	M2XMES	3630
54	LOCACAO DE TORRE-ANDAIME TUBULAR SOBRE RODIZIOS,EXCLUSIVE ALUGUEL DOS RODIZIOS,TRANSPORTE DOS ELEMENTOS DA TORRE,PLATAFORMA OU PASSARELA DE PINHO,MONTAGEM E DESMONTAGEM	MXMES	400
55	MONTAGEM E DESMONTAGEM DE ANDAIME COM ELEMENTOS TUBULARES,CONSIDERANDO-SE A AREA VERTICAL RECOBERTA	M2	1290
56	MOVIMENTACAO VERTICAL OU HORIZONTAL DE PLATAFORMA OU PASSARELA	M2	884,26
57	PLACA DE ACRILICO PARA IDENTIFICACAO DE PORTAS,MEDINDO (25X8)CM.FORNECIMENTO E COLOCACAO	UN	46

58	PLACA FOTOLUMINESCENTE DE SINALIZACAO DE SEGURANCA CONTRA INCENDIO,PARA SAIDA DE EMERGENCIA,EM PVC ANTICHAMA,DIMENSOES APROXIMADAS DE (20X40)CM,CONFORME ABNT NBR 16820.FORNECIMENTO E COLOCACAO	UN	20
59	PLACA FOTOLUMINESCENTE DE SINALIZACAO DE SEGURANCA CONTRA INCENDIO,PARA INDICACAO DE NUMERO DE PAVIMENTOS,EM PVC ANTICHAMA,DIMENSOES APROXIMADAS DE (10X10)CM,CONFORME ABNT NBR 16820.FORNECIMENTO E COLOCACAO	UN	3
60	PLACA FOTOLUMINESCENTE DE SINALIZACAO DE SEGURANCA CONTRA INCENDIO,PARA INDICACAO CONTINUADA DE ROTA DE FUGA,EM PVC ANTICHAMA,DIMENSOES APROXIMADAS DE (7X20)CM,CONFORME ABNT NBR 16820.FORNECIMENTO E COLOCACAO	UN	5
61	PLACA FOTOLUMINESCENTE DE SINALIZACAO DE SEGURANCA CONTRA INCENDIO,DE PROIBICAO,EM PVC ANTICHAMA,FORMA CIRCULAR,DIAMETRO APROXIMADO DE 20CM,CONFORME ABNT NBR 16820.FORNECIMENTO E COLOCACAO	UN	2
62	PLACA FOTOLUMINESCENTE DE SINALIZACAO DE SEGURANCA CONTRA INCENDIO,DE ALERTA,EM PVC ANTICHAMA,FORMA TRIANGULAR,DIMENSAO APROXIMADA DA BASE DE 20CM,CONFORME ABNT NBR 16820.FORNECIMENTO E COLOCACAO	UN	4
63	PLACA DE IDENTIFICACAO EM ACO INOXIDAVEL,ESCRITA EM BRAILLE,MEDINDO (8X25)CM,CONFORME ABNT NBR 9050.FORNECIMENTO E COLOCACAO	UN	32
64	MAPA TATIL EM ACRILICO,COM TEXTOS,SIMBOLOS E BRAILLE EM RELEVO,MEDINDO APROXIMADAMENTE (54X39)CM,PARA SINALIZACAO E LOCALIZACAO DE AMBIENTES,CONFORME ABNT NBR 9050,EXCLUSIVE PEDESTAL.FORNECIMENTO E COLOCACAO	UN	1
65	PLACA DE ALUMINIO OU ACRILICO,ESCRITA EM BRAILLE,MEDINDO (10X3)CM,PARA SINALIZACAO DE CORRIMAO,CONFORME ABNT NBR 9050.FORNECIMENTO E COLOCACAO	UN	14
66	GRELHA PARA CANALETA DE FERRO FUNDIDO,COM CAIXILHO,COM (15X50)CM,CONFORME ABNT NBR 10160.FORNECIMENTO E ASSENTAMENTO	M	65
67	PLANTIO DE PLANTAS DE COBERTURA VEGETAL,CONSIDERANDO 8 MUDAS/M2,EXCLUSIVE FORNECIMENTO DA PLANTA	M2	57,03
68	ESPECIES VEGETAIS COM APROXIMADAMENTE 25CM DE ALTURA,TIPO ARBUSTO ALLAMANDA (ALAMANDA SP) OU SIMILAR,CONSIDERANDO 8 MUDAS POR M2.FORNECIMENTO	M2	57,03
69	RECONSTITUICAO DE ESTRUTURAS METALICAS LEVES,MEDIDAS POR KGDE ACO NECESSARIO(CHAPAS,PERFIS,ETC),INCLUSIVE FORNECIMENTODOS MATERIAIS E PINTURA EM TINTA ANTICORROSIVA	KG	531,92
70	JUNTA DE DILATACAO E VEDACAO DE ISOPOR,NA ESPESSURA DE 2CM,INCLUSIVE IMPERMEABILIZANTE A FRIO.FORNECIMENTO E COLOCACAO	M2	9,6
71	TRATAMENTO DE ARMADURA DE FERRO EM ESTRUTURA DE CONCRETO ARMADO COM ARGAMASSA CIMENTICIA PRE-DOSADA,POLIMERICA,BICOMPONENTE,INIBIDOR DE CORROSAO	M2	218,8
72	RECUPERACAO DE ESTRUTURA,CAVIDADES E ARESTAS EM CONCRETO ARMADO,COM ARGAMASSA TIXOTROPICA POLIMERICA DE ALTO DESEMPENHOCOM ESPESSURA ATE 3CM	M3	4,37
73	RECOMPOSICAO DE CAPEAMENTO DE CONCRETO E PEQUENAS ESPESSURASEM SERVICOS DE RECUPERACAO ESTRUTURAL,COM ARGAMASSA DE CIMENTO E AREIA NO TRACO 1:3 ADITIVADA COM RESINA ACRILICA NA PROPORCAO 50ML/M3 DE ARGAMASSA E SILICA ATIVA NA PROPORCAO DE5% A 10% DE CIMENTO	M3	6,56
74	PAREDE DIVISORIA COM 35MM DE ESPESSURA,CONSTITUIDA DE PAINELCEGO DE CHAPA DE FIBRA DE MADEIRA PENSADA,REVESTIDO EM CHAPA DE LAMINADO MELAMINICO,COM MIOLO EM COLMEIA,ESTRUTURADO COM MONTANTES DE PERFIL DE ACO GALVANIZADO COM PINTURA ELETROSTATICA,FAZENDO AS PORTAS PARTE DO CONJUNTO,EXCLUSIVE SUASFERRAGENS.FORNECIMENTO E COLOCACAO	M2	185,42

75	PAREDE DIVISORIA COM 35MM ESPESSURA,CONSTITUIDA DE PAINEL CEGO ATE ALTURA DE 1,10M E ACIMA DE 2,10M,COM VIDRO ENTRE 1,10M E 2,10M (EXCLUSIVE ESTE),REVESTIDO EM CHAPA DE LAMINADO MELAMINICO,COM MIOLO EM COLMEIA,ESTRUTURADO COM MONTANTES DE PERFIL DE ACO GALVANIZADO COM PINTURA ELETROSTATICA,FAZENDO AS PORTAS PARTE DO CONJUNTO,EXCL.SUAS FERRAGENS.FORN.E COLOC.	M2	26,35
76	PAREDE DIVISORIA PARA SANITARIOS EM PLACA DE MARMORE BRANCONACIONAL COM 3CM DE ESPESSURA,POLIDO NAS DUAS FACES,APOIADANO PISO E NA PAREDE,EXCLUSIVE FORNECIMENTO DAS FERRAGENS DEFIXACAO DO MARMORE,PORTAS E SUAS FERRAGENS(VIDE ITENS 14.007.0085 E 14.007.0200).FORNECIMENTO E COLOCACAO	M2	12,96
77	PAREDE DIVISORIA PARA SANITARIO EM GRANITO CINZA CORUMBA,COM2CM DE ESPESSURA,POLIDA NAS DUAS FACES,FIXACAO PISO OU PAREDE,EXCLUSIVE FERRAGENS PARA FIXACAO.FORNECIMENTO E COLOCACAO	M2	12,96
78	EMBOCO COM ARGAMASSA DE CIMENTO E AREIA,NO TRACO 1:3 COM 1,5CM DE ESPESSURA,INCLUSIVE CHAPISCO DE CIMENTO E AREIA,NO TRACO 1:3	M2	1127,26
79	REVESTIMENTO DE PAREDES COM LADRILHOS CERAMICOS,COM MEDIDASEM TORNO DE 20X20CM,ASSENTE COM ARGAMASSA COLANTE,REJUNTAMENTO COM ARGAMASSA INDUSTRIALIZADA,EXCLUSIVE CHAPISCO E EMBOCO	M2	280,99
80	REVESTIMENTO DE PAREDE COM GRANITO CINZA CORUMBA,EM PLACAS,COM ESPESSURA DE 2CM,POLIDO,ASSENTE COM GRAMPOS DE METAL E ARGAMASSA DE CIMENTO,AREIA E SAIBRO,NO TRACO 1:3:3 E REJUNTAMENTO PRONTO	M2	17,75
81	FORRO FALSO DE GESSO, COM PLACAS PRE-MOLDADAS, DE 60X60CM,DEENCAIXE, PRESAS COM 4 TIRANTES DE ARAME E REJUNTADAS. FORNECIMENTO E COLOCACAO	M2	140,53
82	REVESTIMENTO EM CHAPA LAMINADA COM ACABAMENTO BRILHANTE,DE 0,8MM DE ESPESSURA,SOBRE PECAS DE MADEIRA AMPLAS,COMO PORTAS,MESAS,ARMARIOS E PRATELEIRAS FUNDAS	M2	145,32
83	PISO CIMENTADO IMPERMEAVEL,COM 3CM DE ESPESSURA EM DUAS CAMADAS DE 1,5CM,DE ARGAMASSA DE CIMENTO E AREIA,NO TRACO 1:3 EIMPERMEABILIZANTE DE PEGA NORMAL ADICIONADO A AGUA DA ARGAMASSA NA DOSAGEM DE 1:12,ALISADO A COLHER,SOBRE BASE,OU CONTRAPISO EXISTENTE	M2	7,76
84	CONTRAPISO,BASE OU CAMADA REGULARIZADORA EXECUTADA COM ARGAMASSA DE CIMENTO A AREIA,NO TRACO 1:4,NA ESPESSURA DE 1,5CM	M2	569,77
85	RECOMPOSICAO DE PISO CIMENTADO,COM ARGAMASSA DE CIMENTO E AREIA, NO TRACO 1:3, COM 2CM DE ESPESSURA, EXCLUSIVE BASE DECONCRETO	M2	501,00
86	REVESTIMENTO DE PISO COM LADRILHOS CERAMICOS ESMALTADOS,COMMEDIDAS EM TORNO DE (45X45)CM,COM RESISTENCIA A ABRASAO P.E.I.-V,CONFORME ABNT NBR 16928,ASSENTES EM SUPERFICIE EM OSSO,COM ARGAMASSA COLANTE E REJUNTAMENTO PRONTO	M2	471,37
87	REVESTIMENTO DE PISO COM LADRILHO CERAMICO,ANTIDERRAPANTE,MEDIDAS EM TORNO DE (45X45)CM,RESISTENCIA A ABRASAO P.E.I.-IV,ASSENTES EM SUPERFICIE EM OSSO,COM ARGAMASSA COLANTE E REJUNTAMENTO PRONTO	M2	98,40
88	ESPELHO OU CHAPIM DE GRANITO CINZA CORUMBA,ESPESSURA DE 2CM,LARGURA DE 20CM,POLIDO,ASSENTE EM PAREDE EM OSSO,EXCLUSIVE NATA DE CIMENTO, ARGAMASSA,CHAPISCO E REJUNTAMENTO	M	29,59
89	PISO DE BORRACHA SINTETICA,SBR,PRETO,EM ROLO DE 1,40M DE LARGURA,SUPERFICIE GRAO DE ARROZ,COM 3,00MM DE ESPESSURA,COLOCADO COM COLA SOBRE BASE EXISTENTE.FORNECIMENTO E COLOCACAO	M2	18,80
90	PISO TATIL DE BORRACHA,DIRECIONAL,PARA ACESSIBILIDADE,CONFORME ABNT NBR 16537,MEDINDO (25X25)CM,ESPESSURA DE 5MM,COLADOSOBRE BASE EXISTENTE.FORNECIMENTO E COLOCACAO	M2	0,93
91	PISO TATIL DE BORRACHA,ALERTA,PARA ACESSIBILIDADE,CONFORME ABNT NBR 16537,MEDINDO (25X25)CM,ESPESSURA DE 5MM,COLADO SOBRE BASE EXISTENTE.FORNECIMENTO E COLOCACAO	M2	5,00

92	PISO ELEVADO EM PLACAS METALICAS PREENCHIDAS INTERNAMENTE COM CONCRETO CELULAR,REVESTIDO COM LAMINADO MELAMINICO,MEDINDO APROXIMADAMENTE (60X60X3)CM,PARA AREAS INTERNAS OU EXTERNAS,APOIADO EM PEDESTAIS TELESCOPICOS REGULAVEIS,SOBRE BASE COM LONGARINAS DE ALUMINIO OU ACO GALVANIZADO,COM ALTURA DE APROXIMADAMENTE 30CM.FORNECIMENTO E COLOCACAO	M2	296,33
93	GRADE DE FERRO,ALTURA DE 1,20M,EM BARRAS VERTICAIS QUADRADAS DE 5/8" E ESPACADAS DE 12,5CM,CENTRO A CENTRO, SOLDADAS EM DUAS BARRAS,SUPERIOR E INFERIOR DE 1.1/2"X1/4", MONTANTES ACADA 1,50M EM BARRAS DE 1.1/2"X3/8".FORNECIMENTO E COLOCACAO	M	10,00
94	JANELA DE ALUMINIO ANODIZADO AO NATURAL, TIPO MAXIM-AR, COM 1 PAINEL DESLIZANTE PROJETANTE, PROVIDA DE HASTE DE COMANDO, EM PERFIS SERIE 28.FORNECIMENTO E COLOCACAO	M2	15,00
95	CAIXILHO FIXO DE ALUMINIO ANODIZADO AO NATURAL,SERIE 28,PARA VIDRO.FORNECIMENTO E COLOCACAO	M2	11,60
96	VIDRO,FANTASIA, DE 4MM DE ESPESSURA,DO TIPO CANELADO.FORNECIMENTO E COLOCACAO	M2	135,00
97	VIDRO LAMINADO,COM ESPESSURA DE 10MM.FORNECIMENTO E COLOCACAO	M2	37,95
98	ESPELHO DE CRISTAL,4MM DE ESPESSURA,COM MOLDURA DE MADEIRA.FORNECIMENTO E COLOCACAO	M2	4,50
99	PLACA DE POLICARBONATO EM CRISTAL COMPACTO,COM ESPESSURA DE 10MM.FORNECIMENTO E COLOCACAO	M2	26,60
100	PORTA DE MADEIRA DE LEI EM COMPENSADO DE 90X210X3,5CM FOLHEADA NAS 2 FACES,ADUELA DE 13X3CM E ALIZARES DE 5X2CM,EXCLUSIVE FERRAGENS.FORNECIMENTO E COLOCACAO	UN	4,00
101	PORTA DE MADEIRA DE LEI EM COMPENSADO DE 80X210X3,5CM FOLHEADA NAS 2 FACES,ADUELA DE 13X3CM E ALIZARES DE 5X2CM,EXCLUSIVE FERRAGENS.FORNECIMENTO E COLOCACAO	UN	15,00
102	PORTA DE MADEIRA DE LEI EM COMPENSADO DE 70X210X3,5CM,FOLHEADA NAS 2 FACES,ADUELA DE 13X3CM E ALIZARES DE 5X2CM,EXCLUSIVE FERRAGENS.FORNECIMENTO E COLOCACAO	UN	18,00
103	PORTA DE MADEIRA DE LEI EM COMPENSADO,FOLHEADA NAS 2 FACES COM 3CM DE ESPESSURA,EXCLUSIVE FERRAGENS,ADUELAS E ALIZARES.FORNECIMENTO E COLOCACAO	M2	13,44
104	FERRAGENS PARA PORTAS MADEIRA,DE 1 FOLHA DE ABRIR,INTERNAS,SOCIAIS OU DE SERVICO,CONSTANDO DE FORN.S/COLOC.(ESTA INCLUIDA NO FORN.E COLOC.DAS ESQUADRIAS),DE:-FECHADURA DE EMBUTIR EM METAL C/ACABAMENTO CROMADO;-MACANETA TIPO ALAVANCA,EM METAL C/ACABAMENTO CROMADO;-ESPELHO METAL C/ACABAMENTO CROMADO;-3 DOBRADICAS FERRO GALV. 3"X2.1/2",C/PINOS E BOLAS DE LATAO	UN	20,00
105	FERRAGENS P/PORTA MADEIRA COLOC.DIVISORIAS MARMORE,MARMORITE OU CONCRETO,ATE 3CM ESP.CONSTANDO FORN.S/COLOC.(ESTA INCLUIDA FORN.COLOC.ESQUADRIAS),DE:-2 DOBRADICAS C/UMA ABAS "U",LATAO,ACABAMENTO CROMADO,P/DIVISORIAS MARMORE;-FECHO SOBREPOR, TIPO "LIVRE-OCUPADO",RETANGULAR,METAL C/ACABAMENTO CROMADO;-BATENTE "U",LATAO,ACABAMENTO CROMADO,P/DIVISORIAS MARMORE	UN	13,00
106	FERRAGENS P/PORTA DIVISORIAS,1 FOLHA,REVESTIDAS MADEIRA OU LAMINADO VINILICO,CONSTANDO FORN.S/COLOC.(INCLUIDA FORN.COLOC.DIVISORIA),DE:-FECHADURA EMBUTIR C/CILINDRO CENTRAL,METAL C/ACABAMENTO CROMADO,MACANETA TIPO BOLA C/ESPELHO CIRCULAR,METAL C/ACAB.CROMADO;-1 FECHO EMBUTIR METAL C/CROMADO;-3 DOBRADICAS 3"X2.1/2",LATAO,CROMADO,C/PINO,BOLAS E ANEIS DE LATAO	UN	16,00
107	CADEADO DE 50MM,C/DUPLA TRAVA,DISCO DE SEGURANCA ANTIGAZUA,CORPO DE LATAO MACICO,CILINDRO DE LATAO TREFILADO.FORNECIMENTO	UN	1,00
108	ASSENTAMENTO DE TORNEIRA(EXCLUSIVE FORNECIMENTO DO APARELHO),INCLUSIVE MATERIAIS NECESSARIOS	UN	13,00
109	INSTALACAO E ASSENTAMENTO DE CHUVEIRO ELETRICO (EXCLUSIVE FORNECIMENTO DO APARELHO E REGISTRO),COMPREENDENDO 5,00M DE TUBO DE PVC DE 25MM,RALO SECO DE PVC DE 100MM COM GRELHA,2,00M DE TUBO DE PVC DE 40MM,30,00M DE FIO 4MM 2,6,00M DE ELETRODUTO DE PVC DIAMETRO DE 3/4" E CONEXOES	UN	4,00



110	INSTALACAO E ASSENTAMENTO DE MICTORIO(EXCLUSIVE FORNECIMENTODO APARELHO E RALO SIFONADO),COMPREENDENDO:3,00M DE TUBO DE PVC DE 25MM,1,50M DE TUBOS DE PVC DE 40MM E 50MM,CADA,E CONEXOES,EXCLUSIVE RALO SIFONADO	UN	4,00
111	INSTALACAO E ASSENTAMENTO DE LAVATORIO DE UMA TORNEIRA(EXCLUSIVE FORNECIMENTO DO APARELHO),COMPREENDENDO:3,00M DE TUBO DE PVC DE 25MM,2,00M DE TUBO DE PVC DE 40MM E CONEXOES	UN	15
112	INSTALACAO E ASSENTAMENTO DE BACIA SANITARIA INDIVIDUAL E VALVULA DE DESCARGA (EXCL.ESTES) EM PAVIMENTO ELEVADO,COMPREENDENDO:INSTALACAO HIDRAULICA COM 2,00M TUBO PVC 50MM,COM CONEXOES ATE A VALVULA E APOS ESTA ATE VASO,LIGACAO DE ESGOTO COM 3,00M DE TUBO DE PVC DE 100MM AOS TUBOS QUEDA E VENTILACAO,INCLUSIVE CONEXOES,EXCLUSIVE OS TUBOS QUEDA E VENTILACAO	UN	1
113	INSTALACAO E ASSENTAMENTO DE BACIA SANITARIA INDIVIDUAL E VALVULA DE DESCARGA (EXCL.ESTES) EM PAVIMENTO TERREO,COMPREENDENDO:INSTALACAO HIDRAULICA COM 2,00M TUBO PVC 50MM,COM CONEXOES,ATE VALVULA E APOS ESTA ATE O VASO,LIGACAO ESGOTOS COM 3,00M TUBO PVC 100MM A CAIXA DE INSPECAO E TUBO VENTILACAO,INCLUSIVE CONEXOES,EXCLUSIVE TUBO DE VENTILACAO	UN	10
114	INSTALACAO E ASSENTAMENTO DE BEBEDOURO OU LAVATORIO TIPO CALHA,EM BATERIA COM 1 PONTO A CADA 50CM(EXCLUSIVE FORNECIMENTODO APARELHO),COMPREENDENDO:1,00M DE TUBO DE PVC DE 32MM E 0,60M DE TUBO DE PVC DE 25MM,COM CONEXOES E ESGOTAMENTO EM PVC DE 50MM,ATE O RALO SIFONADO	UN	1
115	RALO SIFONADO DE PVC RIGIDO (100X100)X50MM,EM PAVIMENTO ELEVADO,COM TAMPA CEGA,COM 1 ENTRADA DE 40MM E SAIDA DE 50MM,COMPREENDENDO:2,00M DE TUBO DE PVC DE 50MM SOLDARELA,1,00M DE TUBO DE PVC DE 40MM E SUA LIGACAO AO RAMAL DE QUEDA E VENTILACAO.FORNECIMENTO E INSTALACAO	UN	1
116	RALO SIFONADO DE PVC(100X100)X50MM,EM PAVIMENTO TERREO,COM TAMPA CEGA,COM 1 ENTRADA DE 40MM E SAIDA DE 50MM,INCLUSIVE LIGACAO DE 50MM DE PVC ATE A CAIXA DE INSPECAO,CONSIDERANDO ADISTANCIA DO CENTRO DO RALO ATE 2,00M.FORNECIMENTO E INSTALACAO	UN	10
117	DUTO PARA EXAUSTAO DE AR/VENTILACAO,CHAVETADO EM CHAPA DE ACO GALVANIZADO,NAS DIVERSAS BITOLAS,CONFORME ABNT NBR 16401,INCLUSIVE SUPORTES PINTADOS,GRELHAS,DIFUSORES EM ALUMINIO EXTRUDADO E DEMAIS ITENS NECESSARIOS.FORNECIMENTO E COLOCACAO	KG	240
118	DISJUNTOR/INTERRUPTOR DIFERENCIAL RESIDUAL(DDR),CLASSE AC,2POLOS,INSTANTANEO,CORRENTE NOMINAL(IN)25AX240V,SENSIBILIDADE30MA/300MA.FORNECIMENTO E COLOCACAO	UN	3
119	DISJUNTOR/INTERRUPTOR DIFERENCIAL RESIDUAL(DDR),CLASSE AC,2POLOS,INSTANTANEO,CORRENTE NOMINAL(IN)80AX240V,SENSIBILIDADE30MA/300MA.FORNECIMENTO E COLOCACAO	UN	2
120	DISJUNTOR TERMOMAGNETICO,MONOPOLAR,DE 10 A 32A,3KA,MODELO DIN,TIPO C.FORNECIMENTO E COLOCACAO	UN	30
121	DISJUNTOR TERMOMAGNETICO,BIPOLAR,DE 10 A 32A,3KA,MODELO DIN,TIPO C.FORNECIMENTO E COLOCACAO	UN	10
122	DISJUNTOR TERMOMAGNETICO,BIPOLAR,DE 40 A 63A,3KA,MODELO DIN,TIPO C.FORNECIMENTO E COLOCACAO	UN	6
123	DISJUNTOR TERMOMAGNETICO,TRIPOLAR,DE 10 A 32A,3KA,MODELO DIN,TIPO C.FORNECIMENTO E COLOCACAO	UN	19
124	DISJUNTOR TERMOMAGNETICO,TRIPOLAR,DE 80 A 100A,3KA,MODELO DIN,TIPO C.FORNECIMENTO E COLOCACAO	UN	4
125	DISJUNTOR TERMOMAGNETICO,TRIPOLAR,DE 125 A 160A,50KA,MODELOCAIXA MOLDADA,TIPO C.FORNECIMENTO E COLOCACAO	UN	2
126	DISPOSITIVO DE PROTECAO CONTRA SURTO (DPS),CLASSE II,1 POLO,TENSAO 175V,CORRENTES APROXIMADAS DE DESCARGA NOMINAL E MAXIMA DE 8KA E 20KA.FORNECIMENTO E COLOCACAO	UN	4
127	CABO DE COBRE FLEXIVEL COM ISOLAMENTO TERMOPLASTICO,COMPREENDENDO:PREPARO,CORTE E ENFIACAO EM ELETRODUTOS,NA BITOLA DE 4MM2, 0,6/1KV.FORNECIMENTO E COLOCACAO	M	980

128	CABO DE COBRE FLEXIVEL COM ISOLAMENTO TERMOPLASTICO,COMPREENDENDO:PREPARO,CORTE E ENFIACAO EM ELETRODUTOS,NA BITOLA DE 6MM2, 0,6/1KV.FORNECIMENTO E COLOCACAO	M	355
129	CABO DE COBRE FLEXIVEL COM ISOLAMENTO TERMOPLASTICO,COMPREENDENDO:PREPARO,CORTE E ENFIACAO EM ELETRODUTOS,NA BITOLA DE 10MM2, 0,6/1KV.FORNECIMENTO E COLOCACAO	M	255
130	CABO DE COBRE FLEXIVEL COM ISOLAMENTO TERMOPLASTICO,COMPREENDENDO:PREPARO,CORTE E ENFIACAO EM ELETRODUTOS,NA BITOLA DE 16MM2, 0,6/1KV.FORNECIMENTO E COLOCACAO	M	745
131	CABO DE COBRE FLEXIVEL COM ISOLAMENTO TERMOPLASTICO,COMPREENDENDO:PREPARO,CORTE E ENFIACAO EM ELETRODUTOS,NA BITOLA DE 50MM2, 0,6/1KV.FORNECIMENTO E COLOCACAO	M	20
132	ENTRADA ENERGIA INDIVIDUAL,PADRAO LIGHT,MEDICAO DIRETA,REDEAEREA,8KVA E 24KVA,INCL.CAIXA POLIMERICA P/MEDICAO DIRETA POLIFASICA(CM3) E CAIXA POLIMERICA P/DISJUNTOR POLIFASICO(CDJ3) INTERNA,POLICARBONATO TAMPA TRANSPARENTE,CAIXA INSPECAO,HASTE E CONECTOR ATERRAMENTO,MAT.NECES.EXCL.POSTE,DISJUNTOR ECONDUTORES (ENTR.SAIDA,ATERRAMENTO E RESPECTIVOS CONECTORES)	UN	1
133	INSTALACAO DE UM CONJUNTO DE 8 PONTOS DE LUZ,EMBTIDO NA LAJE,EQUIVALENTE A 10 VARAS DE ELETRODUTO DE PVC RIGIDO DE 3/4",80,00M DE FIO 2,5MM2,CAIXAS,CONEXOES,LUVAS,CURVA E INTERRUPTOR DE EMBUTIR COM PLACA FOSFORESCENTE,INCLUSIVE ABERTURA EFECAMENTO DE RASGO EM ALVENARIA	UN	24
134	INSTALACAO DE PONTO DE FORCA ATE 4CV,EQUIVALENTE A 2 VARAS DE ELETRODUTO DE PVC RIGIDO DE 3/4",20,00M DE FIO 4MM2,CAIXASE CONEXOES	UN	2
135	INSTALACAO DE UM CONJUNTO DE 2 TOMADAS,EMBTIDO NA ALVENARIA,EQUIVALENTE A 3 VARAS DE ELETRODUTO DE PVC RIGIDO DE 3/4",27,00M DE FIO 2,5MM2,CAIXAS,CONEXOES E TOMADAS DE EMBUTIR 2P+T,10A,COM PLACA FOSFORESCENTE,INCLUSIVE ABERTURA E FECHAMENTO DE RASGO EM ALVENARIA	UN	20
136	INSTALACAO DE UM CONJUNTO DE 4 TOMADAS,EMBTIDO NA ALVENARIA,EQUIVALENTE A 5 VARAS DE ELETRODUTO DE PVC RIGIDO DE 3/4",45,00M DE FIO 2,5MM2,CAIXAS,CONEXOES E TOMADAS DE EMBUTIR 2P+T,10A,COM PLACA FOSFORESCENTE,INCLUSIVE ABERTURA E FECHAMENTO DE RASGO EM ALVENARIA	UN	8
137	INSTALACAO DE UM CONJUNTO DE 4 TOMADAS,EMBTIDO NA ALVENARIA,EQUIVALENTE A 5 VARAS DE ELETRODUTO DE PVC RIGIDO DE 3/4",45,00M DE FIO 2,5MM2,CAIXAS,CONEXOES E TOMADAS DE EMBUTIR 2P+T,20A,COM PLACA FOSFORESCENTE,INCLUSIVE ABERTURA E FECHAMENTO DE RASGO EM ALVENARIA	UN	1
138	CAIXA DE LIGACAO DE ALUMINIO SILICIO,TIPO CONDULETES,NO FORMATO C,DIAMETRO DE 3/4".FORNECIMENTO E COLOCACAO	UN	35
139	CAIXA DE LIGACAO DE ALUMINIO SILICIO,TIPO CONDULETES,NO FORMATO E,DIAMETRO DE 3/4".FORNECIMENTO E COLOCACAO	UN	15
140	CAIXA DE LIGACAO DE ALUMINIO SILICIO,TIPO CONDULETES,NO FORMATO LL,DIAMETRO DE 3/4".FORNECIMENTO E COLOCACAO	UN	40
141	CAIXA DE LIGACAO DE ALUMINIO SILICIO,TIPO CONDULETES,NO FORMATO X,DIAMETRO DE 3/4".FORNECIMENTO E COLOCACAO	UN	20
142	ELETROCALHA PERFURADA,COM TAMPA,TIPO "U",100X75MM,TRATAMENTOSUPERFICIAL PRE-ZINCADO A QUENTE,INCLUSIVE CONEXOES,ACESSORIOS E FIXACAO SUPERIOR.FORNECIMENTO E COLOCACAO.	M	45
143	REGISTRO DE GAVETA BRUTO,COM DIAMETRO DE 3/4".FORNECIMENTO E COLOCACAO	UN	5
144	REGISTRO DE GAVETA BRUTO,COM DIAMETRO DE 1".FORNECIMENTO E COLOCACAO	UN	2
145	REGISTRO DE GAVETA BRUTO,COM DIAMETRO DE 1.1/2".FORNECIMENTO E COLOCACAO	UN	2
146	ELETRODUTO DE PVC RIGIDO ROSQUEAVEL DE 3/4",INCLUSIVE CONEXOES E EMENDAS,EXCLUSIVE ABERTURA E FECHAMENTO DE RASGO.FORNECIMENTO E ASSENTAMENTO	M	125
147	ELETRODUTO DE PVC RIGIDO ROSQUEAVEL DE 1",INCLUSIVE CONEXOES E EMENDAS,EXCLUSIVE ABERTURA E FECHAMENTO DE RASGO.FORNECIMENTO E ASSENTAMENTO	M	65

148	ELETRODUTO DE PVC RIGIDO ROSQUEAVEL DE 2",INCLUSIVE CONEXO ESE EMENDAS,EXCLUSIVE ABERTURA E FECHAMENTO DE RASGO.FORNECIMENTO E ASSENTAMENTO	M	30
149	ABERTURA E FECHAMENTO MANUAL DE RASGO EM ALVENARIA,PARA PASSAGEM DE TUBOS E DUTOS,COM DIAMETRO DE 1/2" A 1"	M	35
150	MADEIRAMENTO PARA COBERTURA EM DUAS AGUAS EM TELHAS CERAMICAS,CONSTITUIDO DE CUMEEIRA E TERCAS DE 3"x4.1/2",CAIBROS DE 3"x1.1/2",RIPAS DE 1,5X4CM,TUDO EM MADEIRA SERRADA,SEM TESOURA OU PONTALETE,MEDIDO PELA AREA REAL DO MADEIRAMENTO.FORNECIMENTO E COLOCACAO	M2	15,6
151	COBERTURA EM TELHA CERAMICA FRANCESA,EXCLUSIVE CUMEEIRA E MADEIRAMENTO.MEDIDA PELA AREA REAL DA COBERTURA.FORNECIMENTO E COLOCACAO	M2	15,6
152	CORDAO PARA ARREIMATE DE TELHADO,EXECUTADO COM ARGAMASSA DE CIMENTO,AREIA E SAIBRO,NO TRACO 1:2:2	M	7
153	COBERTURA EM TELHA TIPO CALHA NORMAL DE CIMENTO,SEM AMIANTO,REFORCADO COM FIOS SINTETICOS (CRFS),COM 44CM DE LARGURA,COMESPESSURA DE 8MM,INCLUSIVE ACESSORIOS DE FIXACAO E VEDACAO,EXCLUSIVE MADEIRAMENTO.FORNECIMENTO E COLOCACAO	M2	34
154	COBERTURA TERMO-ISOLANTE,DUPLA,TRAPEZOIDAL,GALVALUME 0,40MM,P/USO ONDE SE REQUER CONFORTO TERMICO,DUPLA ESTANQUEIDADE LATERAL,S/PINTURA,RECHEIO DE POLIESTIRENO EXPANDIDO(EPS ALTURA=40MM)C/RETARDANTE A CHAMA E DENSIDADE CONFORME ABNT NBR-11.752,LARGURA UTIL DE 0,99M,COMPRIMENTO ATE 12,00M,INCL.ACESSORIOS P/FIXACAO,ALTURA TOTAL 78,8MM.FORNECIMENTO E COLOCACAO	M2	195
155	RETIRADA E RECOLOCACAO DE TELHAS METALICAS DE 0,5MM A 0,8MMDE ESPESSURA	M2	455
156	RETIRADA E RECOLOCACAO DE MADEIRAMENTO TELHAS EM FIBROCIMENTO,ONDULADAS,EXCLUSIVE FORNECIMENTO DE MATERIAL NOVO.MEDIDASPELA AREA REAL DA COBERTURA	M2	650
157	IMPERMEABILIZACAO C/ASFALTO MODIFICADO C/ELASTOMEROS,APLICADOS QUENTE,CONSUMO 3KG/M2 P/COLAGEM MANTAS ASFALTICAS 3 A 5KG/M2 P/MEMBRANA MOLDADA LOCAL,ESTRUT.C/VEU DE NAO TECIDO POLIESTER,GRAMATURA MINIMA 50G/M2,CONFORME ABNT NBR 13121,APLICADO SOBRE PRIMER ASFALTICO CONSUMO 0,40KG/M2,INCLUSIVE ESTE ESUBSTRATO COM CAIMENTO DE 1%,EXCL.REGULARIZACAO E PROTECAO	M2	277,5
158	IMPERMEABILIZACAO AREA EXPOSTA S/PROTECAO MECANICA E S/TRANSITO,USANDO MANTA ASFALTICA AUTOPROTEGIDA,ACABAMENTO DE POLIETILENO NA FACE INFERIOR E FILME DE ALUMINIO NA FACE SUPERIOR,TIPO III-B,C/ESP.4MM,APLICADA C/CHAMA DE MACARICO SOBRE PRIMER ASFALTICO,BASE AGUA ISENTOSOLVENTES,INCL.ESTE,SUBSTRATOC/CAIMENTO MINIMO DE 1%,EXCL.REGULARIZACAO,ABNT NBR 9952.	M2	50,95
159	IMPERMEABILIZACAO DE RESERVATORIO AGUA ELEVADO OU APOIADO,NAO SUJEITO A LENCOL FREATICO,S/PRESSAO NEGATIVA,EMPREGANDO 2DEMAOS DE CIMENTO POLIMERICO,CONS.1KG/M2/DEMAO,IMPER.BASE RESINAS TERMOPL.E CIMENTO C/ADESIVO,CONS.4KG/M2,ESTR.TELA POLIESTER 2X2MM,ENTRE 1ª E 2ª DEMAOS,FORMANDO MEMBRANA FLEXIVEL	M2	78,5
160	IMPERMEABILIZACAO DE RESERVATORIO PARA AGUA OU PISCINA APOIADA OU ENTERRADA,SUJEITO A LENCOL FREATICO ATE 10 M.C.A PRESSAO NEGATIVA,EMPREGANDO 4 DEMAOS CIMENTO POLIMERICO,CONSUMO 1KG/M2/DEMAO,EXCLUSIVE PREPARO SUPERFICIE,COM TRATAMENTO DE CONCRETO,LIXAMENTO OU HIDROJATEAMENTO PARA RETIRADA REBARBAS,DESMOLDANTE,NATA DE CIMENTO E ABERTURA POROS	M2	120
161	IMPERMEABILIZACAO DE BANHEIRO OU PISOS FRIOS COM PAREDES DEALVENARIA OU GESSO ACARTONADO,EMPREGANDO DUAS DEMAOS DE CIMENTO POLIMERICO,ATENDENDO A ABNT NBR 11905,CONSUMO DE 1KG/M2/DEMAO,IMPERM.BASE RESINA TERMOPLASTICA E CIMENTO C/ADIT.CONSUMO DE 3KG/M3,TELA DE POLIESTER 2X2MM ENTRE 1ª E 2ª DEMAOS	M2	84,01

162	IMPERMEABILIZACAO COM SELANTE ELASTOMERICO A BASE DE POLIURETANO, MONO-COMPONENTE, EM JUNTAS DE DILATAÇÃO DE PISOS E FACHADAS COM MOVIMENTAÇÃO DE ATÉ 25%, SELAMENTO DE RALOS, TUBULAÇÕES DE RESERVATÓRIOS E PISCINAS, VEDACAO DE ESQUADRIAS, CAIXILHOS METÁLICOS E DE MADEIRA, TRATAMENTO DE TRINCAS E FISSURAS, VEDACAO DE CALHAS E RUFOS, CONSUMO: 360G PARA 1M DE JUNTA 2X1CM	M	48
163	PINTURA INTERNA OU EXTERNA SOBRE CONCRETO LISO OU REVESTIMENTO, COM TINTA AQUOSA A BASE DE EPOXI INCOLOR OU EM CORES, INCLUSIVE LIMPEZA, E DUAS DEMAOS DE ACABAMENTO	M2	54,49
164	PINTURA INTERNA OU EXTERNA SOBRE FERRO GALVANIZADO OU ALUMÍNIO, USANDO FUNDO PARA GALVANIZADO, INCLUSIVE LIXAMENTO LEVE, LIMPEZA, DESENGORDURAMENTO E DUAS DEMAOS DE ACABAMENTO COM ESMALTE SINTÉTICO BRILHANTE OU ACETINADO	M2	351,81
165	PINTURA COM TINTA LATEX SEMIBRILHANTE, FOSCA OU ACETINADA, CLASSIFICAÇÃO PREMIUM OU STANDARD (NBR 15079), PARA INTERIOR E EXTERIOR, BRANCA OU COLORIDA, SOBRE TIJOLO, CONCRETO LISO, CIMENTO SEM AMIANTO, E REVESTIMENTO, INCLUSIVE LIXAMENTO, UMA DEMAOS DE SELADOR ACRILICO, UMA DEMAOS DE MASSA ACRILICA E DUAS DEMAOS DE ACABAMENTO	M2	4030,8
166	PINTURA IMUNIZANTE FUNGICIDA E INSETICIDA PARA APLICACAO EM MADEIRA BRUTA OU APARELHADA, EM DUAS DEMAOS	M2	54,6
167	REMOCAO DE PINTURA A OLEO, ESMALTE ALQUIDICA E VERNIZES	M2	286,17
168	MARCAÇÃO DE QUADRA DE ESPORTE OU VAGA DE GARAGEM COM TINTA ACRILICA PRÓPRIA PARA PINTURA DE PISOS, COM UTILIZAÇÃO DE SELADOR E SOLVENTE PRÓPRIO E FITA CREPE COMO LIMITADOR DE LINHAS, MEDIDA PELA ÁREA REAL DE PINTURA	M2	18,9
169	PINTURA DE SINALIZAÇÃO DE SOLO PARA EQUIPAMENTOS DE COMBATE A INCÊNDIO (EXTINTORES E HIDRANTES), EM QUADRADOS VERMELHOS DE (0,70X0,70)M E BORDAS AMARELAS DE 0,15M DE LARGURA, CONFORME ABNT NBR 16820	UN	16
170	LAVATORIO DE LOUCA BRANCA, COM COLUNA SUSPensa, CONFORME ABNT NBR 9050 PARA ACESSIBILIDADE, MEDINDO EM TORNO DE (45,5X35,5)CM, INCLUSIVE ACESSÓRIOS DE FIXAÇÃO. FERRAGENS EM METAL CROMADO: SIFÃO 1"x1.1/4", VALVULA DE ESCOAMENTO, RABICHO, TORNEIRA PARA LAVATORIO DE MESA COM ALAVANCA, AÇIONAMENTO MANUAL E FECHAMENTO AUTOMÁTICO. FORNECIMENTO	UN	2
171	CUBA DE LOUCA BRANCA, DE EMBUTIR, PADRÃO MÉDIO LUXO, MEDINDO EM TORNO DE (52X39)CM. FERRAGENS EM METAL CROMADO: SIFÃO DE 1"x1.1/4", TORNEIRA PARA LAVATORIO DE MESA 1193 OU SIMILAR DE 1/2", VALVULA DE ESCOAMENTO E RABICHO. FORNECIMENTO	UN	9
172	MICTÓRIO DE LOUCA BRANCA COM SIFÃO INTEGRADO E MEDIDAS EM TORNO DE (33X28X53)CM, INCLUSIVE ACESSÓRIOS DE FIXAÇÃO. FERRAGENS EM METAL CROMADO: REGISTRO DE PRESSÃO 1416 DE 1/2" E TUBO DE LIGAÇÃO DE 1/2". FORNECIMENTO	UN	4
173	BACIA SANITÁRIA DE LOUCA BRANCA, CONVENCIONAL, PADRÃO POPULAR, INCLUSIVE ASSENTO PLÁSTICO PADRÃO POPULAR, CAIXA DE DESCARGA PLÁSTICA EXTERNA, RABICHO EM PVC, TUBO DE DESCARGA LONGO, BOLSA DE LIGAÇÃO, ANEL DE VEDACAO E ACESSÓRIOS DE FIXAÇÃO. FORNECIMENTO	UN	8
174	BACIA SANITÁRIA DE LOUCA BRANCA, CONVENCIONAL, CONFORME ABNT NBR 9050 PARA ACESSIBILIDADE, INCLUSIVE ASSENTO PLÁSTICO PADRÃO MÉDIO LUXO, TUBO DE LIGAÇÃO, ANEL DE VEDACAO E ACESSÓRIOS DE FIXAÇÃO. FORNECIMENTO	UN	2
175	VALVULA DE DESCARGA DE 1.1/2", REGISTRO INTEGRADO, CORPO EM LATAO E ACABAMENTO COM SISTEMA ANTIVANDALISMO EM METAL CROMADO. FORNECIMENTO	UN	10
176	VALVULA DE FECHAMENTO AUTOMÁTICO, PARA MICTÓRIO, ACABAMENTO CROMADO. FORNECIMENTO	UN	4
177	CHUVEIRO ELÉTRICO EM PLÁSTICO, EM 110/220V, COM BRACO CROMADO DE 1/2" E 1 REGISTRO DE PRESSÃO 1416 DE 3/4", COM CANOPLA E VOLANTE EM METAL CROMADO. FORNECIMENTO	UN	4
178	TORNEIRA PARA LAVATORIO, DE PAREDE, AÇIONAMENTO HIDROMECÂNICO COM LEVE PRESSÃO MANUAL E FECHAMENTO AUTOMÁTICO, ANTIVANDALISMO, DE 85MM, ACABAMENTO CROMADO. FORNECIMENTO	UN	2
179	TORNEIRA DE BOIA, EM METAL, DE 3/4". FORNECIMENTO E COLOCAÇÃO	UN	2
180	VALVULA DE ESCOAMENTO PARA LAVATORIO, EM PVC. FORNECIMENTO	UN	2
181	SIFÃO EM METAL CROMADO, DE 1.1/2"x1.1/2". FORNECIMENTO	UN	2

182	RABICHO/LIGACAO FLEXIVEL,EM METAL CROMADO,COMPRIMENTO DE 30CM,COM SAIDA DE 1/2".FORNECIMENTO	UN	2
183	BARRA DE APOIO PARA LAVATORIO DE CENTRO,EM ACO INOXIDAVEL AISI 304,TUBO DE 1.1/4",INCLUSIVE FIXACAO COM PARAFUSOS INOXIDAVEIS E BUCHAS PLASTICAS,MEDINDO (60X40)CM,CONFORME ABNT NBR9050 PARA ACESSIBILIDADE.FORNECIMENTO E COLOCACAO	UN	2
184	BARRA DE APOIO EM ACO INOXIDAVEL AISI 304,TUBO DE 1.1/4",INCLUSIVE FIXACAO COM PARAFUSOS INOXIDAVEIS E BUCHAS PLASTICAS,COM 60CM,CONFORME ABNT NBR 9050 PARA ACESSIBILIDADE.FORNECIMENTO E COLOCACAO	UN	2
185	BARRA DE APOIO EM ACO INOXIDAVEL AISI 304,TUBO DE 1.1/4",INCLUSIVE FIXACAO COM PARAFUSOS INOXIDAVEIS E BUCHAS PLASTICAS,COM 70CM,CONFORME ABNT NBR 9050 PARA ACESSIBILIDADE.FORNECIMENTO E COLOCACAO	UN	5
186	BARRA DE APOIO(PUXADOR HORIZONTAL/VERTICAL)EM ACO INOXIDAVEL AISI 304,TUBO DE 1 1/4",INCLUSIVE FIXACAO COM PARAFUSOS INOXIDAVEIS E BUCHAS PLASTICAS,COM 40CM,PARA PORTAS DE SANITARIOS,VESTIARIOS E QUARTOS ACESSIVEIS EM LOCAIS DE HOSPEDAGEM EDE SAUDE,CONFORME ABNT NBR 9050 PARA ACESSIBILIDADE.FORNECIMENTO E COLOCACAO	UN	2
187	BEBEDOURO PURIFICADOR,DE COLUNA,COM ACESSIBILIDADE,CONFORMEABNT NBR 9050,EM ACO INOXIDAVEL,MODELO PRESSAO,COM 2 TORNEIRAS,VAZAO MINIMA DE 30L/H,CONFORME ABNT NBR 16236.FORNECIMENTO	UN	1
188	LUMINARIA DE EMERGENCIA DE SOBREPOR,EM PLASTICO,EQUIPADA COMBATERIA SELADA RECARREGAVEL COM 60 LAMPADAS EM LED. FORNECIMENTO E COLOCACAO	UN	40
189	LUMINARIA LED TUBULAR DE SOBREPOR, 2X18W (INCLUSIVE LAMPADAS),CORPO EM CHAPA DE ACO TRATADA E PINTURA ELETROSTATICA BRANCA, REFLETOR EM ALUMINIO DE ALTO BRILHO, COM ALETAS, SEM REATOR. FORNECIMENTO E COLOCACAO	UN	168
190	EXTINTOR DE INCENDIO PORTATIL,COM CARGA DE AGUA-PRESSURIZADA(AP),CLASSE A,DE 10L,INCLUSIVE SUPORTE DE PAREDE,CONFORME ABNT NBR 12693.FORNECIMENTO E COLOCACAO	UN	10
191	EXTINTOR DE INCENDIO PORTATIL,COM CARGA DE DIOXIDO DE CARBONO (CO2),CLASSE BC,DE 6KG,INCLUSIVE SUPORTE DE PAREDE,CONFORME ABNT NBR 12693.FORNECIMENTO E COLOCACAO	UN	2
192	EXTINTOR DE INCENDIO PORTATIL,COM CARGA DE PO QUIMICO,CLASSEBC,DE 6KG,INCLUSIVE SUPORTE DE PAREDE,CONFORME ABNT NBR 12693.FORNECIMENTO E COLOCACAO	UN	4
193	MICRO EXAUSTOR,INCLUSIVE VENEZIANAS,ADAPTADOR E TUBO FLEXIVEL,PARA AMBIENTES ATE 7M3.FORNECIMENTO E COLOCACAO	UN	2
194	BANCA DE GRANITO CINZA CORUMBA,COM 2CM DE ESPESSURA,COM ABERTURA PARA 1 CUBA (EXCLUSIVE ESTA),SOBRE APOIOS DE ALVENARIADE MEIA VEZ E VERGA DE CONCRETO,SEM REVESTIMENTO.FORNECIMENTO E COLOCACAO	M2	1,2
195	BANCA DE GRANITO CINZA CORUMBA,COM 2CM DE ESPESSURA,COM ABERTURA PARA 2 CUBAS (EXCLUSIVE ESTAS),SOBRE APOIOS DE ALVENARIA DE MEIA VEZ E VERGA DE CONCRETO,SEM REVESTIMENTO.FORNECIMENTO E COLOCACAO	M2	9,6
196	FRONTISPICIO DE GRANITO CINZA CORUMBA,COM SECAO DE 5X2CM,INCLUSIVE REJUNTAMENTO.FORNECIMENTO E COLOCACAO	M	8,5
197	REFEICAO CONFORME CONVENCAO DO TRABALHO PARA CONSTRUCAO CIVIL E CONDICOES HIGIENICAS E SANITARIAS ADEQUADAS	UN	5060
198	VALE TRANSPORTE, CONSIDERANDO PASSAGEM IDA E VOLTA	UN	5060

## 7. DO PROJETO EXECUTIVO

### 7.1. Não há previsão.

## 8. PLANILHA ORÇAMENTÁRIA

### 8.1. A Planilha Orçamentária a que se refere este Projeto Básico tem como data base o mês de **outubro de 2024**.

#### Observações:

1. A medição dos itens constantes dos Orçamentos P140.003/24 e D140.003/24 (Encargos Complementares), referindo-se, respectivamente aos sistemas pleno e desonerado, deverá ter seus quantitativos determinados após apropriação e comprovação da mão-de-obra empregada na execução dos serviços;

2. O item de “Administração Local”, previsto no código 01.090.0931-6 do Orçamento P140.001/24 (Sistema Pleno), e no código 01.090.0931-G do Orçamento D140.001/24 (Sistema Desonerado) será pago com a quantidade que expressar o percentual mensal de serviços executados, que poderá ser consultado no Orçamento nº 4143.001/24 (Sistema Pleno), e Orçamento nº 3143.001/24 (Sistema Desonerado).

## **9. REAJUSTE DE PREÇO**

9.1. Os valores contratados dos serviços não medidos poderão ser reajustados a cada 12 (doze) meses, contados a partir da data da apresentação da proposta pela licitante, de acordo com o índice geral da construção civil, código 05.100 constante no Boletim Mensal de Custos da EMOP, de acordo com a fórmula abaixo:

$$R = \frac{I - I_0}{I_0} \times P_0$$

Onde:

R = Valor do reajustamento

I<sub>0</sub> = Índice constante do Boletim de Custo Mensal da EMOP, referente aos serviços especificados e relativo ao mês de apresentação da proposta pela licitante.

I = Índice constante do Boletim de Custo Mensal da EMOP, referente aos serviços especificados e relativo ao mês correspondente a um ou mais períodos de 12 (doze) meses, após a apresentação da proposta pela empresa licitante.

P<sub>0</sub> = Valor unitário constante da Planilha Orçamentária, apresentada pela empresa Licitante.

9.2. O valor do reajustamento será objeto de fatura própria, separada daquela referente à medição dos serviços/obra.

9.3. As partes convencionam o prazo decadencial de 60 (sessenta) dias consecutivos para solicitar o reajuste contratual, a contar da publicação do índice ajustado contratualmente. O pedido deverá ser entregue no Protocolo da EMOP-RJ, o qual será autuado em Processo Administrativo próprio.

9.4. A inércia da CONTRATADA em iniciar o procedimento de reajuste no prazo acima fixado importará em decadência do seu direito de pleiteá-lo, relativo à correspondente anualidade.

9.5. Consideram-se “anualidades” os sucessivos períodos de 12 (doze) meses, contados a partir do mês de referência da proposta apresentada CONTRATADA (I<sub>0</sub>).

9.6. A prorrogação de prazos a pedido da CONTRATADA, e sem culpa do CONTRATANTE, não enseja reajuste ou correção.

9.7. Somente será objeto de reajuste o valor remanescente e ainda não pago.

## **10. GARANTIA**

10.1. A CONTRATADA apresentará, até a data estabelecida para assinatura do instrumento contratual, comprovante de prestação de garantia, em qualquer das modalidades previstas no art. 183 do RLC/EMOP e art.70 da Lei nº 13.303/2016, em valor correspondente a 5% (cinco por cento) do valor total do contrato, com validade até o término da vigência contratual, devendo, se necessário, ser renovada a cada prorrogação.

10.2. A garantia assegurará, qualquer que seja a modalidade escolhida, o pagamento de:

- a) prejuízos advindos do não cumprimento do objeto do contrato e do não adimplemento das demais obrigações nele previstas;
- b) prejuízos diretos causados à Administração decorrentes de culpa ou dolo durante a execução do contrato;
- c) multas moratórias e punitivas aplicadas pela Administração à contratada; e
- d) obrigações trabalhistas e previdenciárias de qualquer natureza e para com o FGTS, não adimplidas pela contratada, quando couber.

10.3. Nos casos de complementação ou recomposição do valor da garantia, será dado o prazo de 03 (três) dias úteis à contratada, sob pena de rescisão administrativa do contrato.

## **11. ADMISSÃO DE CONSÓRCIO**

11.1. Considerando a natureza dos serviços previstos na obra ou serviços de engenharia, bem como suas especificidades e considerando inexistir complexidade executiva, fica vedada a participação de Consórcios.

## **12. PARCELAMENTO DO OBJETO**

12.1. Não se vislumbra o Parcelamento do objeto deste Projeto Básico. Diante da natureza dos serviços previstos, a atuação de mais de uma empresa contratada poderá ensejar transtornos logísticos, executivos e operacionais com reflexos indesejáveis ao desenvolvimento do objeto, podendo, até mesmo, inviabilizar a sua execução.

### 13. DA SUBCONTRATAÇÃO

13.1. Fica vedada a subcontratação total ou parcial do objeto do contratado.

### 14. DOS REQUISITOS DE SUSTENTABILIDADE

14.1. Os serviços deverão ser executados em conformidade com as orientações e normas voltadas a sustentabilidade ambiental, em especial o Decreto Estadual nº 43.629/2012 e art. 32 da Lei nº 13.303/2016.

#### 14.2. LICENCIAMENTO AMBIENTAL:

14.2.1. A CONTRATADA deverá providenciar o licenciamento ambiental, caso necessário, por se tratar de obra de reforma, mantendo as condições originais.

14.2.2. A CONTRATADA deverá adotar as ações, como boas práticas na prestação de serviços, a serem desempenhadas por intermédio de seus profissionais nas atividades diárias, também nas atividades empresariais, nos seguintes termos:

- i. Otimização de recursos materiais;
- ii. Redução do desperdício de materiais, energia e água por parte de seus profissionais no desempenho das atividades diárias;
- iii. Adoção de tecnologias menos agressivas ao meio ambiente;
- iv. Destinação adequada dos resíduos gerados nas atividades diárias, incluindo coleta seletiva;
- v. Observar o cumprimento das normas relativas à gestão de resíduos da construção civil.

### 15. VISITA TÉCNICA

15.1. Os interessados poderão agendar visita física para realização de vistoria técnica, na forma do Edital de Licitação. As visitas físicas para a realização de visita técnica deverão ser agendadas isoladamente, em datas e horários distintos, de forma a impedir a reunião dos diversos interessados em participar da licitação.

15.2. O licitante que optar pela não realização da visita técnica, apresentará declaração formal assinada pelo responsável técnico da empresa, sob as penas da lei, informando que tem pleno conhecimento das condições e peculiaridades inerentes à natureza dos trabalhos, assumindo total responsabilidade pela não realização da visita e que não utilizará desta prerrogativa para quaisquer questionamentos futuros que ensejem avenças técnicas ou financeiras que venham onerar a Administração.

15.3. Necessário a formalização de declaração de quem participou da visita técnica, tanto da área técnica demandante quanto da empresa *licitante*.

### 16. AUTORIZAÇÕES E LICENÇAS NECESSÁRIAS PARA A EXECUÇÃO DO OBJETO

16.1. Cabe à CONTRATADA:

- a) Manter atualizados todos os documentos de habilitação e licenças para funcionamento;
- b) Assumir a inteira responsabilidade pelo cumprimento das normas e legislação ambientais aplicáveis;
- c) Adotar todas as precauções para evitar agressões ao meio ambiente, mantendo o local de trabalho adequado às exigências de limpeza, higiene e segurança;
- d) Assumir a responsabilidade exclusiva, sem ônus para a CONTRATANTE, por quaisquer danos e degradações diretas ou indiretas, porventura causadas ao meio ambiente ou a terceiros, em decorrência da execução dos serviços especificados no presente Projeto Básico;
- e) Deverá ser apresentada a Anotação de Responsabilidade Técnica – ART (CREA) e/ou Registros de Responsabilidade Técnica – RRT (CAU) por parte, tanto da obra contratada quanto dos responsáveis técnicos pela obra bem como pela empresa (cláusula 20, XVIII e XXVI).

### 17. PARCELA DE MAIOR RELEVÂNCIA

17.1. Dentre os diversos itens necessários para execução do objeto, destaca-se o item com maior percentual, sendo de parcela de maior relevância técnica, para os quais a vencedora do certame deverá apresentar a(s) seguinte(s) atividade(s), de características semelhantes, comprovada(s) por meio de CAT ou ART/RTT, conforme inciso II do art. 58 da Lei nº 13.303/2016:

Item	Descrição	Unid	% do orçamento
------	-----------	------	----------------

92	PISO ELEVADO EM PLACAS METALICAS PREENCHIDAS INTERNAMENTE COM CONCRETO CELULAR, OU SEMELHANTES. REVESTIDO COM LAMINADO MELAMINICO; PARA AREAS INTERNAS OU EXTERNAS; SOBRE BASE COM LONGARINAS DE ALUMINIO OU ACO GALVANIZADO; FORNECIMENTO E COLOCACAO	M2	7,07
165	PINTURA COM TINTA LATEX SEMIBRILHANTE,FOSCA OU ACETINADA,CLASSIFICACAO PREMIUM OU STANDARD (NBR 15079). PARA INTERIOR E EXTERIOR; BRANCA OU COLORIDA; INCLUSIVE LIXAMENTO; UMA DEMAIO DE SELADOR ACRILICO; UMA DEMAIO DE MASSA ACRILICA; E DUAS DEMAOS DE ACABAMENTO	M2	6,91

## 18. REQUISITOS MÍNIMOS PARA EXECUÇÃO: QUALIFICAÇÃO TÉCNICA-OPERACIONAL, QUALIFICAÇÃO TÉCNICA PROFISSIONAL, EQUIPAMENTOS, EQUIPE

### 18.1. QUALIFICAÇÃO TÉCNICA OPERACIONAL

**18.1.1.** Poderão participar do certame as empresas que comprovarem atuação no ramo de atividade compatível com o objeto deste Caderno do Projeto Básico

**18.1.2.** Atestado(s) de Capacidade Técnico-Profissional, mediante a comprovação da licitante de possuir em seu quadro, na data prevista para apresentação da proposta, profissional(is) de nível superior reconhecido(s) pelo CREA ou CAU, detentor(es) de atestado(s) de responsabilidade técnica, devidamente registrado(s) no CREA ou CAU, acompanhado(s) da(s) respectiva(s) Certidão(ões) de Acervo Técnico – CAT, que comprove(m) ter o(s) profissional(is), executado para órgão ou entidade da

Administração Pública Direta ou Indireta, Federal, Estadual, Municipal, ou ainda, para empresa privada, serviços de características técnicas similares às do objeto da presente licitação, nas parcelas de maior relevância técnica e valor significativo a saber:

Item	Descrição	Unidade	Quantidade
92	PISO ELEVADO EM PLACAS METALICAS PREENCHIDAS INTERNAMENTE COM CONCRETO CELULAR, OU SEMELHANTES. REVESTIDO COM LAMINADO MELAMINICO; PARA AREAS INTERNAS OU EXTERNAS; SOBRE BASE COM LONGARINAS DE ALUMINIO OU ACO GALVANIZADO; FORNECIMENTO E COLOCACAO	M2	148
165	PINTURA COM TINTA LATEX SEMIBRILHANTE,FOSCA OU ACETINADA,CLASSIFICACAO PREMIUM OU STANDARD (NBR 15079). PARA INTERIOR E EXTERIOR; BRANCA OU COLORIDA; INCLUSIVE LIXAMENTO; UMA DEMAIO DE SELADOR ACRILICO; UMA DEMAIO DE MASSA ACRILICA; E DUAS DEMAOS DE ACABAMENTO	M2	2015

**18.1.3.** As quantidades acima constituem-se limites mínimos, correspondentes a 50% (cinquenta por cento) dos quantitativos dos itens de maior relevância técnica ou economicamente relevantes, em conformidade com o previsto no Item II do Art. 58 da Lei 13.303/2006 e em alinhamento com o Acórdão 1771/2007 do TCU.

### 18.2. QUADRO DE INSTALAÇÕES/APARELHAMENTO/PESSOAL TÉCNICO

**18.2.1.** A CONTRATADA deverá fornecer toda a mão-de-obra, equipamentos, para execução dos serviços especificados, estendidas também a atividades complementares, não indicadas neste PROJETO BÁSICO e que poderão ser autorizadas pela FISCALIZAÇÃO.

**18.2.2.** As obras objeto deste PROJETO BÁSICO serão executadas sob a direção e responsabilidade técnica de um (01) Engenheiro (a) ou Arquiteto (a), que estará à frente, primando pela qualidade e a boa técnica dos serviços, estando autorizado (a) a representar a CONTRATADA em suas relações com o CONTRATANTE.

**18.2.3.** A CONTRATADA se obriga a manter o profissional acima indicado como Responsável Técnico na direção dos trabalhos e no local das obras até a conclusão dos serviços objeto do contrato. A substituição do Responsável Técnico poderá ser feita a qualquer momento pela CONTRATADA, desde que o mesmo seja substituído por outro com igual lastro de experiência e capacidade técnica, cuja concordância ficará a exclusivo critério da CONTRATANTE.

**18.2.4.** Equipamentos:

FERRAMENTAL



A CONTRATADA deverá fornecer e manter todas as ferramentas necessárias à execução dos serviços de manutenção preventiva e corretiva, que serão mantidos sob a responsabilidade do preposto em espaço a ser destinado pela CONTRATANTE. É da responsabilidade da CONTRATADA manter as ferramentas em perfeito estado de conservação e utilização, obrigando-se a substituí-las sempre que necessário.

Para execução dos serviços, caberá à contratada o ônus de dimensionar, fornecer, manter e conservar pelo período que for necessário, ferramental, instrumental e equipamentos adequados e compatíveis com o tipo de serviço a ser prestado assegurando a sua prestação de forma satisfatória.

A CONTRATADA deverá responsabilizar-se pela guarda, segurança e proteção de todos seus instrumentos, ferramentas e equipamentos até o término do contrato.

A CONTRATADA deverá fornecer todas as ferramentas, acompanhadas de uma maleta para sua acomodação, e todos os equipamentos a serem utilizados por cada categoria profissional, listados no quadro de quantitativo, incluindo-se equipamentos de segurança, como sensor de alerta para alta tensão, luvas isolantes, hastes de desligamento, além de todos os equipamentos e ferramentais necessários para a perfeita execução dos serviços de manutenção, objeto do contrato.

Todos os equipamentos e/ou ferramentas necessárias à perfeita execução das manutenções, bem como os listados acima, serão entregues por completo a cada profissional, no primeiro dia do exercício do Contrato, podendo ser solicitado pelo executor do contrato, nas execuções de serviços específicos, a qualquer tempo.

#### **18.2.5. Equipe:**

Encarregado:

Profissional com experiência comprovada nas atividades inerentes à função cujas principais atribuições serão:

- Acompanhar e orientar a equipe fixa a execução dos serviços de acordo com a programação definida pelo Engenheiro Supervisor.
- Programar a distribuição de materiais e ferramentas.
- Garantir o bom uso e conservação dos equipamentos e ferramentas, controlando sua entrega e verificando seu estado quando da devolução.
- Supervisionar a atuação com relação a normas de segurança, uso adequado dos equipamentos e prevenção de acidentes.
- Comunicar imediatamente ao Engenheiro Supervisor qualquer irregularidade observada.
- Auxiliar na montagem do relatório mensal dos serviços executados.
- Registrar em sistema de gerenciamento informações de todas as intervenções e atividades executadas, de acordo com as rotinas administrativas vigentes;
- Executar outras tarefas correlatas.

Eletricista:

Profissional com experiência comprovada na área de manutenção de instalações prediais. Conhecimentos práticos e teóricos de circuitos de iluminação, tomadas, interruptores, disjuntores, quadros de distribuição gerais, parciais e de comando, aterramentos, para-raios em instalações elétricas de Baixa e média Tensão, como determina a NR 10, cujas principais atribuições serão:

- Executar os serviços planejados de manutenção preventiva das instalações elétricas de baixa tensão.
- Identificar quadros, circuitos e suas referidas ligações.
- Verificar periodicamente as instalações elétricas quanto a sua funcionalidade.
- Executar a troca de partes defeituosas das instalações elétricas.
- Executar e/ou acompanhar a instalação de equipamentos elétricos.
- Executar outras tarefas correlatas.

Bombeiro hidráulico:

Profissional com experiência comprovada na área de manutenção de instalações prediais de água e esgoto; cujas principais atribuições serão:

- Executar os serviços planejados de manutenção preventiva e das instalações de Água, Esgoto e Pluviais.
- Desobstrução de rede de água e esgoto.
- Executar outras tarefas correlatas.

Pedreiro:

Profissional com experiência comprovada na área de manutenção de instalações prediais; cujas principais atribuições serão:

- Executar os serviços em alvenaria, concreto e outros materiais.
- Executar outras tarefas correlatas.

Pintor:

Profissional com experiência comprovada na área de manutenção de instalações prediais; cujas principais atribuições serão:

- Executar os serviços de pintura em alvenaria, concreto, madeira, ferro e outros materiais.
- Executar outras tarefas correlatas.

Carpinteiro e/ou Marceneiro:

Profissional com experiência comprovada na área de manutenção de instalações prediais; cujas principais atribuições serão:

- Executar os serviços em estruturas de madeira para: telhado, portas e esquadrias.
- Executar outras tarefas correlatas.

Serralheiro:

Profissional com experiência comprovada na área de manutenção de instalações prediais; cujas principais atribuições serão:

- Executar os serviços serralheria para reparar, confeccionar e montar estruturas metálicas em geral.
- Executar outras tarefas correlatas.

Servente:

Profissional com experiência comprovada nas atividades inerentes à função; cujas principais atribuições serão:

- Limpeza, conservação e arrumação dos locais de trabalho.
- Transporte de ferramentas e equipamentos aos locais de trabalho.
- Executar outras tarefas correlatas.

## **19. OBRIGAÇÕES DA CONTRATANTE**

### **19.1. Constituem obrigações do CONTRATANTE:**

**I.** realizar os pagamentos devidos à CONTRATADA, nas condições estabelecidas no contrato;

**II.** fornecer à CONTRATADA os documentos, informações e demais elementos que possuir, pertinentes à execução do presente contrato;

**III.** exercer a gestão e a fiscalização do contrato;

**IV.** receber provisória e definitivamente o objeto do contrato nas formas definidas:

**V.** O objeto do presente contrato será recebido provisoriamente, mediante apresentação da Certidão Conjunta Negativa de Débitos relativos a Tributos Federais e à Dívida Ativa da União, ou Certidão Conjunta Positiva com efeito negativo, expedida pela Secretaria da Receita Federal do Brasil (RFB) e Procuradoria-Geral da Fazenda Nacional (PGFN), que abrange, inclusive, as contribuições sociais previstas nas alíneas a a d, do parágrafo único, do art. 11, da Lei nº 8.212/1991, da comprovação de regularidade fiscal em relação aos tributos incidentes sobre a atividade objeto deste contrato e do Certificado de Regularidade perante o Fundo de Garantia por Tempo de Serviço (FGTS), em até 15 (quinze) dias da comunicação escrita da CONTRATADA, após parecer circunstanciado de comissão ou de membro designado pelo CONTRATANTE, com a aprovação, pelo Fiscal e pelos Gestor do contrato, dos desenhos *as built*, que deverão ser entregues em original, no formato e apresentação definidos pelo CONTRATANTE, sem qualquer ônus adicional para este.

**VI.** O objeto do presente contrato será recebido definitivamente, em prazo não superior a 90 (noventa) dias, após parecer circunstanciado da Comissão depois de decorrido o prazo de observação e de vistoria que comprove o exato cumprimento dos termos contratuais.

**VII.** Informar à CONTRATADA toda e qualquer ocorrência relacionada com a execução dos serviços, diligenciando nos casos que exigem providências corretivas;

**VIII.** Fornecer à CONTRATADA as recomendações e/ou instruções a serem seguidas durante a prestação dos serviços;

**IX.** Permitir a entrada dos funcionários da empresa CONTRATADA, devidamente identificados, para realizar os serviços contratados;

## **20. OBRIGAÇÕES DA CONTRATADA**

### **20.1.** Constituem obrigações da contratada:

- I.** Conduzir a execução do contrato de acordo com a legislação vigente;
- II.** Atender todas as especificações constantes do edital, de seus anexos e da proposta;
- III.** Executar o contrato com pessoal adequado e capacitado em todos os níveis de trabalho; manter durante toda a duração deste contrato, em compatibilidade com as obrigações assumidas, as condições de habilitação e qualificação exigidas para participação na licitação;
- IV.** Tomar as medidas preventivas necessárias para evitar danos a terceiros, em consequência da execução dos trabalhos; Se responsabilizar integralmente pelo ressarcimento de quaisquer danos e prejuízos, de qualquer natureza, que causar ao CONTRATANTE ou a terceiros, decorrentes da execução do objeto deste contrato, respondendo por si e por seus sucessores;
- V.** Iniciar e concluir a obra nos prazos estipulados; prestar, sem quaisquer ônus para o CONTRATANTE, os serviços necessários à correção e revisão de falhas ou defeitos verificados na execução do objeto, sempre que a ela imputáveis;
- VI.** Atender as determinações e exigências formuladas pelo CONTRATANTE; manter preposto no local da obra, para prover o que disser respeito à regular execução dos serviços;
- VII.** Responsabilizar-se por todos os ônus, encargos e obrigações comerciais, fiscais, sociais, tributárias, trabalhistas e previdenciárias, ou quaisquer outras previstas na legislação em vigor, bem como por todos os gastos e encargos com material e mão-de-obra necessária à completa realização das obras, até a sua entrega perfeitamente concluída;
- VIII.** Obedecer às normas trabalhistas vigentes, contidas na Consolidação das Leis do Trabalho (CLT), no que concerne à despesa da contratação com vínculo empregatício do pessoal a ser empregado na execução das obras, englobando todas e quaisquer despesas decorrentes da execução dos contratos de trabalho em razão de horário, condição ou demais peculiaridades;
- IX.** Responsabilizar-se integralmente pela iluminação, instalações e despesas delas provenientes, e equipamentos acessórios necessários à fiel execução das obras contratadas;
- X.** Responsabilizar-se integralmente pela qualidade das obras e pelos materiais empregados, que devem guardar conformidade com as especificações dos Projetos Básico e Executivo, quando houver, com as normas da Associação Brasileira de Normas Técnicas – ABNT, e demais normas técnicas pertinentes, a serem atestadas pelo CONTRATANTE;
- XI.** Responsabilizar-se durante todo o prazo de execução dos serviços pelo cumprimento das Normas de Segurança e Medicina do Trabalho, conforme disposto no inciso XXXIII do artigo 7º da Constituição Federal e demais legislações aplicáveis, com vistas a prevenir acidentes de quaisquer naturezas com as máquinas, equipamentos, aparelhagem e empregados, seus ou de terceiros, na execução de obras ou serviços ou em decorrência deles;
- XII.** Observar na execução das obras, as normas de acessibilidade das pessoas portadoras de deficiência ou com mobilidade reduzida, em especial o Decreto n.º 5.296, de 02/12/2004 e a NBR 9050;
- XIII.** Manter constante e permanentemente vigilância sobre os serviços e as obras executados, bem como sobre os equipamentos e materiais, cabendo-lhe total responsabilidade por quaisquer perdas e danos, que eventualmente venham a ocorrer até a Aceitação Definitiva das Obras;
- XIV.** Não utilizar qualquer tipo de asbesto/amianto no objeto deste contrato ou de qualquer outro produto que contenha essa fibra; na forma do disposto no Decreto Estadual n.º 40.647 de 08/03/2007,
- XV.** Proceder à matrícula da obra junto ao INSS, no prazo máximo de até 30 (trinta) dias a contar da assinatura do contrato, sendo o cumprimento desta obrigação condição para a liberação dos pagamentos;
- XVI.** Obriga-se a fornecer e instalar, no local de obras, placas indicativas, conforme padrão a ser fornecido pela fiscalização, devendo, no canteiro de obras, prever sala para acomodação da fiscalização do CONTRATANTE,
- XVII.** Obriga-se a apresentar no final da obra a CND do INSS relativo à obra;
- XVIII.** Obriga-se a apresentar, a cada 3 (três) meses, prova de que:
  - a)** está pagando os salários até o quinto dia útil de cada mês seguinte ao vencimento ou na forma estabelecida no Estatuto, no último caso;
  - b)** anotou as Carteiras de Trabalho e Previdência Social dos empregados vinculados à obra;
  - c)** encontra-se em dia com os recolhimentos dos tributos, contribuições e encargos;
- XIX.** Registrar todos os seus empregados, previamente, junto à Fiscalização do CONTRATANTE, através de listagem escrita constando nome completo, número do documento de identidade e profissão/função;
- XX.** Registrar o Contrato e a Anotação de Responsabilidade Técnica no Conselho Regional de Engenharia e Agronomia – CREA/RJ ou no Conselho de Arquitetura e Urbanismo CAU/RJ, na forma da legislação pertinente, onde se observe a marcação do

campo “declaro o cumprimento das normas da ABNT referentes à acessibilidade em atendimento ao parágrafo 1º do art.11 do Decreto nº 5.296/2004”, constante do formulário disponibilizado pelo CREA-RJ;

**XXI.** Observar o cumprimento do quantitativo de pessoas com deficiência, estipulado pelo art. 93, da Lei Federal nº 8.213/1991; em consonância com a Lei Estadual nº 7.258/2016

**XXII.** Manter programa de integridade nos termos da disciplina conferida pela Lei Estadual nº 7.753/2017 e eventuais modificações e regulamentos subsequentes, consistindo tal programa no conjunto de mecanismos e procedimentos internos de integridade, auditoria e incentivo à denúncia de irregularidades e na aplicação efetiva de códigos de ética e de conduta, políticas e diretrizes com o objetivo de detectar e sanar desvios, fraudes, irregularidades e atos ilícitos praticados contra a Administração Pública; caso a contratada ainda não tenha o Programa de Integridade instituído, compromete-se a implantá-lo no prazo de até 180 (cento e oitenta) dias corridos, a partir da data de celebração do presente contrato, na forma da Lei nº 7.753, de 17/10/2017.

**XXIII.** É de total responsabilidade da CONTRATADA o cumprimento das normas ambientais vigentes para a execução dos serviços objeto do presente PROJETO BÁSICO, no que diz respeito à poluição ambiental e destinação de resíduos. A CONTRATADA deverá providenciar “Projeto de Gerenciamento de Resíduos da Construção Civil”, de acordo com o estabelecido na Resolução Nº307, de 05 de julho de 2002, do Conselho Nacional de Meio Ambiente – CONAMA.

**XXIV.** A CONTRATADA deverá adotar todas as medidas que se fizerem necessárias para que a consecução dos serviços objeto do presente PROJETO BÁSICO não decorra qualquer degradação ao meio ambiente;

**XXV.** A CONTRATADA deverá assumir todas as responsabilidades e adotar as medidas cabíveis para a correção dos danos que eventualmente vierem a ser causados, caso ocorra passivo ambiental, em decorrência da execução dos serviços objeto do presente PROJETO BÁSICO;

**XXVI.** A CONTRATADA deverá adotar as ações, como boas práticas na prestação de serviços, a serem desempenhadas por intermédio de seus profissionais nas atividades diárias, e também nas atividades empresariais, nos seguintes termos:

- a) Otimização de recursos materiais;
- b) Redução do desperdício de materiais, energia e água por parte de seus profissionais no desempenho das atividades diárias;
- c) Destinação adequada dos resíduos gerados nas atividades diárias, incluindo coleta seletiva.
- d) Observar o cumprimento das normas relativas à gestão de resíduos da construção civil;

**XXVII.** A CONTRATADA deverá providenciar, quando for o caso, junto às concessionárias de serviços públicos as ligações provisórias ou definitivas, e quaisquer outras medidas que se tornarem indispensáveis à execução do serviço e de sua entrega em definitivo;

**XXVIII.** A CONTRATADA deverá apresentar guia de recolhimento, devidamente quitada, da Anotação de Responsabilidade Técnica – ART, do Conselho Regional de Engenharia e Agronomia, CREA; ou Registro de Responsabilidade Técnica – RRT, do Conselho de Arquitetura e Urbanismo, CAU, dos profissionais responsáveis pela execução dos serviços objeto do presente PROJETO BÁSICO;

**XXIX.** A CONTRATADA deverá providenciar relatório onde especifique, dimensione e situe cada serviço, com localização clara dos itens através de croquis e registro fotográfico do local, com fotos da configuração e características das edificações, equipamentos e instalações objeto do presente PROJETO BÁSICO, antes, durante, e após a execução (mostrando as transformações ocasionadas) dos serviços contratados, para cadastramento e efetivação das medições;

**XXX.** A CONTRATADA fornecerá e manterá, no local dos serviços, um Livro de Ordem de Obras e Serviços que será preferencialmente eletrônico e estará vinculado à respectiva Anotação de Responsabilidade Técnica – ART, conforme instituído pela Resolução CONFEA nº 1.094/2017. No Livro de Ordem, ou documento equivalente, serão obrigatoriamente registrados, pela CONTRATADA:

- a) dados do empreendimento, de seu proprietário, do responsável técnico e da respectiva ART;
- b) as datas de início e de previsão da conclusão da obra ou serviço;
- c) as datas de início e de conclusão de cada etapa programada;
- d) os relatos de visitas do responsável técnico;
- e) o atual estágio de desenvolvimento do empreendimento no dia de cada visita técnica;
- f) orientação de execução, mediante a determinação de providências relevantes para o cumprimento dos projetos e especificações;
- g) acidentes e danos materiais ocorridos durante os trabalhos;
- h) nomes de empresas e prestadores de serviço contratados ou subcontratados, caracterizando seus encargos e as atividades, com as datas de início e conclusão, e números das ARTs respectivas; quando não há restrição no presente PROJETO BÁSICO.

**XXXI.** Na execução dos diversos serviços objeto do presente PROJETO BÁSICO, a CONTRATADA deverá observar, rigorosamente, o disposto nas Normas Técnicas reguladoras, estabelecidas pela Associação Brasileira de Normas Técnicas – ABNT, e Norma Brasileira - NBR, específicas para cada natureza e tipo de serviço.

## **21. GESTÃO E FISCALIZAÇÃO DO CONTRATO**

**21.1.** A execução do contrato será acompanhada, fiscalizada e gerenciada por uma Comissão de Gestão e Fiscalização a ser designada, através de Portaria, pelo Diretor-Presidente da EMOP, que determinará o que for necessário para o fiel cumprimento das obrigações e responsabilidades assumidas pela CONTRATADA.

**21.2.** A Comissão de Gestão e Fiscalização deverá adotar providências para que a CONTRATADA cumpra todas as suas obrigações.

**21.3.** No Livro de Ordem de Obras e Serviços, fornecido pela CONTRATADA e mantido no local dos serviços, a Comissão de Gestão e Fiscalização deverá anotar:

- a)** O atestado da veracidade dos registros efetuados pela CONTRATADA;
- b)** O juízo formado sobre o andamento da obra, tendo em vista os projetos, especificações, prazos e cronogramas;
- c)** As observações cabíveis a propósito dos lançamentos da CONTRATADA;
- d)** As respostas às consultas lançadas ou formuladas pela CONTRATADA;
- e)** As restrições que lhe pareçam cabíveis a respeito do andamento dos trabalhos ou do desempenho da CONTRATADA, seus prepostos e sua equipe;
- f)** A determinação de providências para o cumprimento do projeto e especificações;
- g)** Outros fatos ou observações cujo registro se torne conveniente aos trabalhos de fiscalização;
- h)** Ao final da obra, o Livro de Ordem de Obras e Serviços referido será de propriedade do CONTRATANTE.

**21.4.** A Comissão de Gestão e Fiscalização deverá executar, mensalmente, a medição dos serviços, baseada no relatório apresentado pela CONTRATADA.

## **22. DOS CRITÉRIOS DE MEDIÇÃO**

**22.1.** A medição será executada mensalmente, após a aferição pela Comissão de Gestão e Fiscalização quanto à realização das etapas e serviços.

**22.2.** O Cronograma de desembolso e os prazos de execução serão estabelecidos no instrumento contratual.

**22.3.** Somente poderão ser considerados para efeito de pagamento os serviços efetivamente executados pela CONTRATADA, em conformidade com o presente Projeto Básico.

**22.4.** A CONTRATANTE só deverá efetuar os pagamentos das faturas emitidas pela CONTRATADA com base nos serviços aprovados pela Comissão de Gestão e Fiscalização, obedecidas às condições estabelecidas no presente Projeto Básico.

**22.5.** Os pagamentos das faturas estão condicionados à análise e aprovação pela Comissão de Gestão e Fiscalização quanto aos produtos apresentados.

## **24. SANÇÕES ADMINISTRATIVAS E DEMAIS PENALIDADES**

**24.1.** A inexecução dos serviços, total ou parcial, a execução imperfeita, a mora na execução, ou qualquer inadimplemento ou infração contratual, sujeitará a CONTRATADA, sem prejuízo da responsabilidade civil ou criminal que couber, às seguintes penalidades, que deverão ser graduadas de acordo com a gravidade da infração:

- a)** advertência;
- b)** multa administrativa;
- c)** suspensão temporária da participação em licitação e impedimento de contratar com a EMOP, por prazo não superior a 2 (dois) anos;
- d)** Suspensão temporária do direito de participar em licitação e impedimento de contratar com a Administração Pública Estadual, pelo prazo de até 2 (dois) anos, observada a gravidade da irregularidade

**24.2.** A sanção administrativa deve ser determinada de acordo com a natureza e a gravidade da falta cometida.

**24.3.** Quando a penalidade envolver prazo ou valor, a natureza e a gravidade da falta cometida, deverá ser considerado para a sua fixação.

**24.4.** A imposição das penalidades é de competência exclusiva do CONTRATANTE.

**24.5.** A advertência e a multa, previstas em 1 e 2 acima, serão impostas pelo Diretor da área, na forma do art. 246, do Regulamento de Licitações e Contratos da EMOP.

**24.6.** A suspensão temporária do direito de licitar e impedimento de contratar com a EMOP – Empresa de Obras Públicas do Estado do Rio de Janeiro, prevista na alínea c, do item 24.1 será imposta pelo Diretor Presidente, na forma do art. 246, do Regulamento de Licitações e Contratos da EMOP-RJ.

**24.7.** A suspensão temporária do direito de licitar e impedimento de contratar com a Administração Pública, prevista na alínea “d” do item 21.1 deste capítulo, serão impostos pelo Diretor-Presidente, na forma do art. 246, do Regulamento de Licitações e

Contratos da EMOP, devendo ser submetida à apreciação do Secretário de Estado de Infraestrutura e Cidades, na forma do parágrafo único, do art. 35 do Decreto Estadual nº 3.149/80.

**24.8.** A referência a valores e forma de aplicação, serão pormenorizados em contrato,

**24.9.** Em qualquer hipótese de aplicação de sanções administrativas assegurar-se-á o direito ao contraditório e ampla defesa.

## 24. MATRIZ DE RISCOS

**24.1.** A Matriz de Risco do contrato originado do presente Projeto Básico obedecerá aos seguintes critérios:

<b>Categoria de Risco</b>	<b>Descrição do Evento Causador do Risco</b>	<b>Consequência na Execução do Objeto</b>	<b>Consequência na Execução do Objeto</b>	<b>Responsável pelo Tratamento do Risco</b>
Operacional	Fatos retardadores ou que impeçam a execução do Contrato.	Atraso na execução do objeto.	Definir reuniões periódicas visando manter comunicação sobre tratamento de impedimentos para execução e resolução de conflitos.	EMOP, SEPOL e CONTRATADA
Operacional	Eventos naturais e outros, não controláveis ou imprevisíveis, que possam comprometer a execução dos serviços.	Aumento de custo e/ou atraso na execução do objeto.	Propor ações para lidar com as consequências desses eventos. Comunicar a SEPOL caso existam impactos no prazo e/ou custo.	EMOP e CONTRATADA
Operacional	Comunicação deficiente entre as partes	Atraso na execução do objeto.	Definir reuniões periódicas visando manter comunicação sobre o projeto, incluindo tratamento de dúvidas e resolução de conflitos.	EMOP, SEPOL e CONTRATADA
Operacional	Ambiente de trabalho inseguro, propiciando a ocorrência de acidentes.	Atraso na execução do objeto.	Adotar as medidas de segurança do trabalho previstas em contrato.	EMOP e CONTRATADA
Técnico	Falta ou atraso na mobilização de recursos humanos e/ou materiais por parte da CONTRATADA.	Atraso na execução do objeto.	Monitorar o avanço físico da obra. Sinalizar desvios e propor medidas corretivas tempestivamente.	EMOP e CONTRATADA
Tempo e Qualidade	Falta de descentralização de crédito prevista no Termo de Cooperação Técnica.	Atraso no cronograma da Obra. Paralisação da Obra.	Oficializar a SEPOL da necessidade urgente da descentralização de crédito. Emitir termo aditivo de suspensão de contagem de prazo ou, rescisão contratual.	EMOP e SEPOL

<b>Categoria de Risco</b>	<b>Descrição do Evento Causador do Risco</b>	<b>Consequência na Execução do Objeto</b>	<b>Consequência na Execução do Objeto</b>	<b>Responsável pelo Tratamento do Risco</b>
Tempo e Qualidade	Atraso ou falta de pagamento das faturas/notas fiscais de responsabilidade da SEPOL.	Atraso no cronograma da Obra. Paralisação da Obra.	Oficializar a SEPOL necessidade urgente de pagamento das faturas/notas fiscais de crédito. Emitir termo aditivo de suspensão de contagem de prazo ou, rescisão contratual.	EMOP e SEPOL
Tempo e Qualidade	Acidente de trabalho	Atraso na execução dos serviços	Treinamento da Mão-de-Obra, Utilização de EPI, Organização do canteiro de obras	CONTRATADA
Tempo e Qualidade	Fatos retardadores ou que impedem a execução do Contrato próprios de riscos ordinário da atividade empresarial ou da execução.	Aumento do custo do produto e/ou do serviço	Planejamento Empresarial	CONTRATADA

## 25. REFERÊNCIAS NORMATIVAS

**25.1.** O presente Projeto Básico foi elaborado em conformidade com a Resolução CONFEA nº 361/1991, combinado com a Decisão Normativa CONFEA nº 106 de 17/04/2015, a Lei Federal nº 13.303/2016, o Regulamento de Licitações e Contratos da EMOP/RJ e o Decreto Estadual nº 46.188/2017 e 46.642/2019.

**25.2.** Os serviços serão executados em estrito atendimento às normas da ABNT – Associação Brasileira de Normas Técnica, normas internacionais equivalentes, normas de Segurança do Trabalho e normas da EMOP, entre outras:

- Instruções e resoluções dos órgãos do sistema CREA/CAU;
- Código, Leis, Decretos, Portarias e Normas Federais, Estaduais e Municipais;
- Normas das concessionárias locais de serviços, Corpo de Bombeiros - CBMERJ, SEAP, Vigilância Sanitária, entre outros;
- Normas brasileira elaboradas pela ABNT, regulamentadas pelo INMETRO;
- Normas regulamentadoras do Ministério do Trabalho e Emprego – MTE;
- Outras normas aplicáveis ao objeto do Contrato

## 26. LEGISLAÇÃO TRIBUTÁRIA

**26.1.** Cabe à empresa licitante estabelecer o percentual de ISS compatível com a legislação tributária do município onde serão prestados os serviços previstos para a obra, observando a forma de definição da base de cálculo do tributo.

**26.2.** O percentual de BDI apresentado pelas empresas licitantes deve ser apresentado com 2 (duas) casas decimais, tendo em vista uma desejável precisão dos preços oferecidos.

## 27. AVALIAÇÃO DE QUALIDADE E O ACEITE DO OBJETO

**27.1.** O objeto será recebido provisoriamente, mediante emissão pela Comissão de Gestão e Fiscalização/EMOP do Termo de Recebimento Provisório de Obra ou Serviço, assinado pela contratada e representantes da EMOP (Fiscal e Gestor de Obra), em até 15 (quinze) dias da comunicação formal do contratado, protocolizado no Protocolo/EMOP;

**27.2.** O objeto será recebido definitivamente, mediante emissão pela EMOP do Termo de Recebimento Definitivo de Obra ou Serviço, assinado pela contratada e representantes da EMOP (Fiscal e Gestor de Obra), após o decurso do prazo de observação ou vistoria que comprove a adequação do objeto aos termos contratuais, no prazo máximo de 90 (noventa) dias contados da data do recebimento provisório.

**27.3.** O recebimento provisório ou definitivo não exclui a responsabilidade civil, principalmente quanto à solidez e segurança da obra ou do serviço, nem ético profissional pela perfeita execução nos limites estabelecidos pelo Código Civil Brasileiro e pelo contrato.

**27.4.** No caso de obras e serviços de engenharia, o órgão demandante e descentralizador de recursos receberá o objeto do contrato através do Termo de Recebimento de Obra ou Serviço pelo Cliente, a ser emitido pela EMOP, através da Comissão de Gestão e Fiscalização e pelo representante do órgão descentralizador de recursos. Em se tratando de obras de construção de prédios novos, junto com o mencionado termo será efetuada a entrega das chaves.

**27.5.** Os custos relativos a ensaios, testes e demais provas exigidas por normas técnicas oficiais vigentes para a boa execução do objeto do contrato, correrão por conta da CONTRATADA.

**27.6.** A EMOP rejeitará, no todo ou em parte, a obra, o serviço ou o fornecimento que estiver executado em desacordo com o contrato.

## **28. INTEGRAM ESTE PROJETO BÁSICO, PARA TODOS FINS E EFEITOS, OS SEGUINTE DOCUMENTOS:**

**Acordo de Nível de Serviço – ANS (Anexado abaixo)**

### **Planilha orçamentária e Cronograma:**

P140.001 a 003/24- SISTEMA PLENO, e

D140.001 a 003/24- SISTEMA DESONERADO

### **Plantas:**

Planta de cadastro (79823056)

Planta de demolição e construção (79823264)

Planta de especificações (79823823)

Planta de Layout (79823856)

Planta de cobertura (7982469)

Projeto de acessibilidade (79824716)

## **29. RESPONSÁVEIS PELA ELABORAÇÃO**

Carlos Eduardo Marçal  
Assistente I  
ID 2852226-5

Rony Adriano da Silva  
Diretor de Manutenção  
ID 5115772 -1

Rio de Janeiro, de                      de 2025.

## **ACORDO DE NÍVEL DE SERVIÇO - ANS**

### **1. DAS DISPOSIÇÕES GERAIS**

**ACORDO DE NÍVEL DE SERVIÇO é acordo firmado entre prestador de serviço e cliente com a condição que determinado serviço precisa atender para ser considerado satisfatório, estabelecendo critérios objetivos para medir a qualidade e desempenho, apurando consequências para o não cumprimento das condições estipuladas.**

1.1) Fica estabelecido entre as partes Acordo de Nível de Serviços - ANS, o qual tem por objetivo medir a qualidade dos serviços prestados pela CONTRATADA;

1.2) A medição da qualidade dos serviços prestados pela CONTRATADA será feita por meio de



sistema de pontuação, explicitado no item 4, os valores apurados em decorrência de descumprimento dos itens indicados no Acordo de Níveis de Serviço serão objeto de glosa na fatura mensal da empresa, resultado definirá o valor mensal a ser pago no período avaliado;

1.3) As situações abrangidas pelo Acordo de Nível de Serviços – ANS se referem a fatos cotidianos da execução do contrato, não isentando a CONTRATADA das demais responsabilidades ou sanções legalmente previstas;

1.4) A CONTRATANTE poderá alterar os procedimentos metodologia de avaliação durante a execução contratual sempre que o novo sistema se mostrar mais eficiente que o anterior e não houver prejuízos para a CONTRATADA.

## DO ESCOPO DO SERVIÇO

### 2.1) Descrição do Serviço:

O objeto do presente ACORDO DE NÍVEL DE SERVIÇO - ANS é para a execução dos serviços de reforma geral da 28ª Delegacia de Polícia em Campinho, localizada na Rua Cândido Benício, nº 727 - bairro Campinho, no Município do Rio de Janeiro- RJ em conformidade com as especificações do presente PROJETO BÁSICO, do Edital de Licitação, e seus anexos.

#### Característica do Imóvel:

Em termos gerais a 28ª DP encontram-se em mal estado de conservação como relatado no relatório de vistoria – EMOP/DEPPRO (index 7316088) onde informa a necessidade de realização de recomposições e correções.

### 2.2) Objetivos:

O objetivo, portanto, do Acordo de Nível de Serviço é a continuidade da prestação do serviço com qualidade e cumprimento dos prazos estabelecidos em contrato evitando que haja perda da produção essenciais à prestação do serviço à EMOP.

### 2.3) Análise de Desempenho do Serviço (Relatórios):

A contratante, através da contratação, objetiva o reestabelecimento das condições de habitabilidade, melhorando o ambiente para os usuários.

### 2.4) Comunicação:

As comunicações entre a contratada e a EMOP poderão ser realizadas através do e-mail e de telefone, por via presencial e as mais relevantes deverão ser anotadas no livro de obras.

A contratada deverá fornecer idênticos meios de contato à contratante, isto é, através de e-mail, telefone de contato ou, ainda, por via presencial.

## 3. DOS PROCEDIMENTOS DE FISCALIZAÇÃO DO CONTRATADO

### 3.1) Da fiscalização do contrato

3.1.1) O Fiscal do Contrato designado pela CONTRATANTE acompanhará a execução dos serviços prestados, atuando junto a preposto indicado pela CONTRATADA.

3.1.2) Verificando a existência de irregularidades na prestação dos serviços, o Fiscal do Contrato notificará o preposto da CONTRATADA para que esta solucione o problema ou preste os devidos esclarecimentos.

3.1.3) A notificação quanto à existência de irregularidades na execução do contrato poderá ser verbal ou por escrito, a depender da gravidade da situação ou da reincidência do fato, ficando a critério da fiscalização;

3.1.4) Constatando irregularidade passível de notificação por escrito, o Fiscal do Contrato preencherá termo de notificação, relatando a ocorrência, seu grau de pontuação, o dia e a hora do acontecido;

3.1.5) O termo de notificação será imediatamente apresentado ao preposto da CONTRATADA, o qual, constatando a ocorrência, deverá atestar de pronto seu “visto” no documento, que ficará sob a guarda do Fiscal do Contrato.

3.1.5.1) O direito ao contraditório e ampla defesa será concedido à CONTRATADA através do registro pelo preposto da CONTRATADA, no próprio termo de notificação;

3.1.5.2) A contratada poderá apresentar justificativas para a prestação do serviço em menor nível de conformidade, que poderá ser aceita pelo órgão ou entidade, desde que comprovada a excepcionalidade da ocorrência, resultante exclusivamente de fatores imprevisíveis e alheios ao seu controle.

3.1.5.3) Será emitida, pela fiscalização, decisão conclusiva sobre a aplicação ou não da irregularidade.

3.1.6) Em até cinco dias úteis anteriores à apresentação da fatura mensal para ateste e pagamento, o Fiscal do Contrato informará à CONTRATADA o resultado da avaliação mensal do serviço.

3.1.7) A CONTRATADA, de posse das informações repassadas pelo Fiscal do Contrato, emitirá fatura mensal relativa aos serviços prestados, abatendo do valor devido pela CONTRATANTE os descontos relativos à aplicação do Acordo de Nível de Serviços.

3.1.8) O Fiscal do Contato, ao receber da CONTRATADA as faturas mensais para ateste, somente o fará quando verificada a dedução dos descontos acima mencionados.

3.1.9) Verificada a regularidade da fatura, o Fiscal do Contrato juntará a estas os termos de notificação produzidos no período, e os encaminhará para pagamento.

### INDICADOR Nº1

Prazo para atendimento durante a execução do contrato.

Finalidade: Garantir sanar não conformidades ou intercorrências do serviço a que se destina o contrato.

Critério de Medição: Tempo decorrido entre a abertura da chamada efetuada por representante do contratante e o atendimento.

Forma de acompanhamento: através do registro da abertura do termo de notificação.

Periodicidade: semanal.

Mecanismo de cálculo: Cada comunicação será registrada e valorada individualmente.

Critérios de pontuação do Indicador para atendimento as intercorrências:	Pontos
Tempo até 6 horas	0
Tempo entre 6 horas (exclusive) e 12 horas (inclusive)	2

Tempo entre 12 horas (exclusive) e 18 horas (inclusive)	4
Tempo superior a 18 horas	6

Critérios de pontuação Indicador para atendimento as <b>não conformidades</b> :	Pontos
Tempo até 3 dias	0
Tempo entre 3 dias(exclusive) e 6 dias (inclusive)...	2
Tempo entre 6 dias (exclusive) e 9 dias (inclusive)..	4
Tempo superior a 9 dias	6

#### INDICADOR Nº 2

PARA OS ITENS SEGUINTEs:	Pontos
Manter, em serviço, empregado sem uniforme e/ou identificação, por empregado e por dia.	1
Permitir que o empregado se apresente com uniforme sujo, rasgado ou em condições inadequadas de uso, por empregado e por dia.	1
Deixar de executar qualquer tarefa constante das obrigações pactuadas ou previstas em lei, para as quais não se comine outra penalidade.	4
Deixar de credenciar junto à contratante um representante para prestar esclarecimentos e atender prontamente a todas as chamadas necessárias para boa execução do contrato	2
Atrasar na implantação de medidas corretivas exigidas pelo fiscal do contrato ou na execução de outras obrigações contratuais, por dia.	1
Deixar de fornecer a relação nominal dos empregados em serviço por dia	1
Atrasar o pagamento dos salários ou acréscimos salariais decorrentes de lei, contrato ou dissídio, por dia	1
Não fornecer vale-transporte em dia a seus empregados, por dia.	1

#### 4. DA FAIXA DE AJUSTE NO PAGAMENTO

4.1 A faixa de ajuste no pagamento será definida:

Soma das pontuações atribuídas às ocorrências produzidas no período **multiplicado** por 0,5%. O desconto calculado será aplicado sobre o valor total da fatura mensal, até o máximo de 12% no período, conforme exemplo abaixo:

01 ponto	Desconto de 0,5% sobre o valor total da fatura mensal
02 pontos	Desconto de 1,0% sobre o valor total da fatura mensal
03 pontos	Desconto de 1,5% sobre o valor total da fatura mensal
04 pontos	Desconto de 2,0% sobre o valor total da fatura mensal
05 pontos	Desconto de 2,5% sobre o valor total da fatura mensal
	E assim por diante até o máximo de 12%

**Observação:** Nos casos de inviabilidade de glosa, o recolhimento da importância deverá ocorrer mediante pagamento de Guia de Recolhimento do Estado no prazo máximo de cinco dias, contados a partir da emissão da GRE.

Termo de Notificação (ANS)		
1. Cumprimento da Ordem de Serviço Nº _____		Data ____ / ____ / ____ Horas: _____
TIPO	Intercorência <input type="checkbox"/> Não conformidade <input type="checkbox"/> outros <input type="checkbox"/>	
COMUNICAÇÃO	Livro de obras <input type="checkbox"/> email <input type="checkbox"/> outro <input type="checkbox"/>	
Data da Solicitação	Data: ____/____/____ Hora: _____	
Início do Atendimento	Data: ____/____/____ Hora: _____	
Término do Atendimento	Data: ____/____/____ Hora: _____	
Solicitação:		
Observação da contratada:		
Indicador do atendimento	Pontos:	
Mecanismo de cálculo	Cada Ordem de Serviço será valorada individualmente	
Início da vigência	Data do início da vigência contratual	
Sanções	Desconto sobre o valor total da fatura mensal	
Assinatura da Contratante		Assinatura da Contratada

Rio de Janeiro, 21 janeiro de 2025



Documento assinado eletronicamente por **Carlos Eduardo Farias Coutinho, Coordenador**, em 01/05/2025, às 17:35, conforme horário oficial de Brasília, com fundamento nos art. 28º e 29º do [Decreto nº 48.209, de 19 de setembro de 2022](#) e no art. 4º do [Decreto nº 48.013, de 04 de abril de 2022](#).



A autenticidade deste documento pode ser conferida no site [http://sei.rj.gov.br/sei/controlador\\_externo.php?acao=documento\\_conferir&id\\_orgao\\_acesso\\_externo=6](http://sei.rj.gov.br/sei/controlador_externo.php?acao=documento_conferir&id_orgao_acesso_externo=6), informando o código verificador **98776761** e o código CRC **BADBE315**.

Referência: Processo nº SEI-360144/000030/2020

SEI nº 98776761

Campo de São Cristóvão, 138, - Bairro São Cristóvão, Rio de Janeiro/RJ, CEP 20921-440  
Telefone: