



Governo do Estado do Rio de Janeiro
Empresa de Obras Públicas do Estado do Rio de Janeiro
Diretoria de Manutenção

PROJETO BÁSICO

OBRAS E SERVIÇOS DE ENGENHARIA

IMÓVEL: RIOPREVIDENCIA – Prédio Sede

ENDEREÇO: Rua da Alfândega nº 08 - Centro

MUNICÍPIO: Rio de Janeiro

CÓDIGO DO IMÓVEL: 11101024

PROPOSTA: P079/2024 - SISTEMA PLENO, e
D079/2024 - SISTEMA DESONERADO

ORÇAMENTO: P079.001 a 003/24- SISTEMA PLENO, e
D079.001 a 003/24- SISTEMA DESONERADO

ORÇAMENTISTAS: Rony Adriano da Silva, ID: 51

NATUREZA DOS SERVIÇOS: Reforma

1. OBJETO

1.1. Contratação de empresa especializada no ramo de engenharia, para a execução dos serviços de Reforma do Prédio Sede RIOPREVIDENCIA, localizado na Rua da Alfândega nº 08, Centro, Rio de Janeiro, RJ, conforme condições, quantidades e exigências estabelecidas neste instrumento e seus anexos.

1.2. O objeto da licitação refere-se a reforma.

1.3. Os quantitativos e respectivos códigos dos itens são os discriminados no Anexo do Projeto Básico.

2. TIPO DE CONTRATAÇÃO

2.1. Critério de Julgamento:

O critério de julgamento das propostas a ser adotado é o de menor preço, pois proporciona o menor dispêndio para o cliente, atendendo aos parâmetros mínimos de qualidade e segurança, bem como os prazos definidos nesta proposta.

2.2. Regime de Execução:

Será adotado o regime de execução de Empreitada por Preço Unitário, por não ser possível definir precisamente os quantitativos necessários para a execução contratual.

2.3. Modo de disputa: (X) Fechado () Aberto

3. JUSTIFICATIVA PARA CONTRATAÇÃO

Trata-se de Ofício RIOPREV/PRESI Nº 204, SEI (71437495), que por solicitação da Gerência de Administração desta autarquia, contendo a relação dos serviços remanescentes que se enquadram como indispensáveis para a conclusão e entrega definitiva do imóvel localizado na Rua da Alfândega nº 8 – Centro – Rio de Janeiro, para possibilidade de realização de uma reforma no referido imóvel, visando conclusão da obra e proporcionar melhores condições de trabalho aos servidores e melhor atendimento ao público.

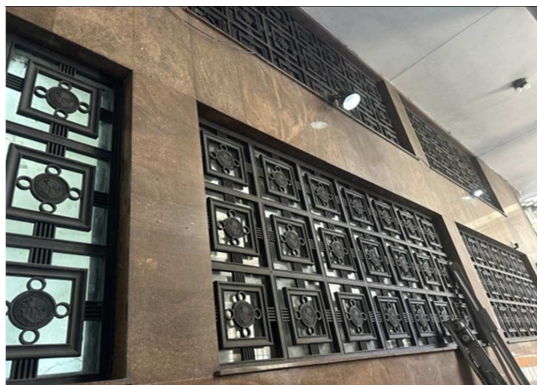

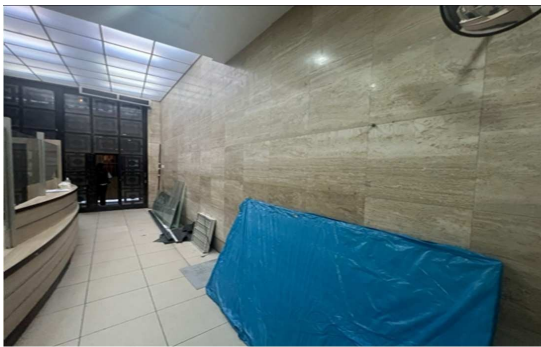

Considerando a atividade finalística desta Empresa Pública, alínea “c”, inciso I do art. 3º do Estatuto da EMOP-RJ.

Considerando que a EMOP-RJ, no cumprimento de suas atribuições institucionais, visa elaborar soluções para mitigar danos causados a prédios públicos e afins, com a finalidade de restaurar a segurança, valorização e cidadania da coletividade.

Para continuidade dos procedimentos administrativos para que seja atendido o que se pede nos autos do processo em tela: SEI-040014/016266/2024

4. DESCRIÇÃO DO IMÓVEL

Prédio de bloco estrutural. subsolo, sobreloja, 2º pavimento ao 17º, área de escadas.

4.1. LOCALIZAÇÃO:

Rua da Alfandega nº 08 – Centro, Rio de Janeiro, RJ.

4.2 ESPECIFICAÇÕES:

O imóvel encontra-se em bom estado conservação, porém necessitando de manutenção.

5. DOS PRAZOS

5.1. O prazo de vigência do contrato é de 210 (duzentos e dez) dias, podendo ser prorrogado por interesse das partes até o limite de 60(sessenta) meses, com base no art. 71, da Lei nº 13.303/2016.

5.2. O prazo para a execução dos serviços é de 60 (sessenta dias) dias corridos e ininterruptos contados a partir da emissão da ordem de início dos serviços, respeitando-se o cronograma físico-financeiro que acompanha esse instrumento.

5.3. No caso de se registrar algum óbice impeditivo para emissão da Ordem de Início dos Serviços, tal fato deverá ser plenamente justificado no processo SEI desse instrumento contratual.

6. ESCOPO DOS SERVIÇOS

6.1. Lista de serviços a serem executados:

DESCRICAO	UNIDADE	QUANTIDADE
SERVICOS DE ESCRITORIO, LABORATORIO E CAMPO		
RELATORIO FINAL DE OBRAS OU SERVICOS DE ENGENHARIA,REGISTROFOTOGRAFICO DOS SERVICOS,ACOMPANHADO DE LEGENDAS E INDICACAODA LOCALIZACAO,INFORMACOES CONTRATUAIS,PLANILHA ORCAMENTARIA E DESCRICAO DO ESCOPO DOS SERVICOS REALIZADOS,CONF.RECOMENDACOES E ESPECIFICACOES DO ORGAO CONTRATANTE.O ITEM DEVERA SER MEDIDO PELO NUMERO PRANCHAS ORIGINAIS COMPOE RELATORIO	UN	3,00
CANTEIRO DE OBRA		
TAPUME DE VEDACAO OU PROTECAO,EXECUTADO COM TELHAS TRAPEZOIDAIS DE ACO GALVANIZADO,ESPESSURA DE 0,5MM,ESTAS COM 4 VEZESDE UTILIZACAO,INCLUSIVE ENGRADAMENTO DE MADEIRA,UTILIZADO 2VEZES E PINTURA ESMALTE SINTETICO NA FACE EXTERNA	M2	11,00
TAPUME DE VEDACAO OU PROTECAO,EXECUTADO COM TABUAS DE MADEIRA DE 3ª DE 1"X9" E 1"X12" PREGADAS EM PECAS DE MADEIRA DE 3ªDE 3"X3" VERTICAIS A CADA 1,50M,EXCLUSIVE PINTURA	M2	900,00
ALUGUEL DE CONTAINER (MODULO METALICO ICAVEL) P/ESCRITORIO,MEDINDO APROX.2,30M LARGURA,6,00M COMPRIMENTO E 2,50M ALTURA,COMPOSTO CHAPAS ACO C/NERVURAS TRAPEZOIDAIS,ISOLAMENTO TERMO-ACUSTICO FORRO,CHASSIS REFORCADO E PISO EM COMPENSADO NAVAL,INCLUINDO INSTALACOES ELETRICAS,EXCLUSIVE TRANSPORTE (VIDEITEM 04.005.0300),CARGA E DESCARGA (VIDE ITEM 04.013.0015)	UNXMES	2,00
ALUGUEL CONTAINER(MODULO METALICO ICAVEL),SANITARIO-VESTIARIO,MED.APROX.2,30M LARG.6,00M COMPR.2,50M ALT.CHAPAS ACO NERVURAS TRAPEZOIDAIS,ISOLAMENTO TERMO-ACUSTICO FORRO,CHASSIS REFORCADO PISO COMPENSADO NAVAL,INCL.INST.ELETR.HIDROSSANITARIAS,SUPRIDO ACESS.7 BACIAS SANITARIAS,2 LAVATORIOS E 2 MICTORIOS,EXCL.TRANSP.(04.005.0300),CARGA E DESCARGA(04.013.0015)	UNXMES	2,00

PLACA DE IDENTIFICACAO DE OBRA PUBLICA,INCLUSIVE PINTURA E SUPORTES DE MADEIRA.FORNECIMENTO E COLOCACAO	M2	3,00
TRANSPORTES		
TRANSPORTE DE CARGA DE QUALQUER NATUREZA,EXCLUSIVE AS DESPESAS DE CARGA E DESCARGA,TANTO DE ESPERA DO CAMINHAO COMO DO SERVENTE OU EQUIPAMENTO AUXILIAR,A VELOCIDADE MEDIA DE 30KM/H,EM CAMINHAO DE CARROCERIA FIXA A OLEO DIESEL,COM CAPACIDADEUTIL DE 7,5T	T X KM	900,00
TRANSPORTE DE CARGA DE QUALQUER NATUREZA,EXCLUSIVE AS DESPESAS DE CARGA E DESCARGA,TANTO DE ESPERA DO CAMINHAO COMO DO SERVENTE OU EQUIPAMENTO AUXILIAR,A VELOCIDADE MEDIA DE 15KM/H,EM CAMINHAO BASCULANTE A OLEO DIESEL,COM CAPACIDADE UTIL DE17T	T X KM	65.134,31
RETIRADA DE ENTULHO DE OBRA COM CACAMBA DE ACO TIPO CONTAINER COM 5M3 DE CAPACIDADE,INCLUSIVE CARREGAMENTO,TRANSPORTE EDESCARREGAMENTO.CUSTO POR UNIDADE DE CACAMBA E INCLUI A TAXA PARA DESCARGA EM LOCAIS AUTORIZADOS	UN	144,38
TRANSPORTE DE ANDAIME TUBULAR,CONSIDERANDO-SE A AREA DE PROJECAO VERTICAL DO ANDAIME,EXCLUSIVE CARGA,DESCARGA E TEMPO DEESPERA DO CAMINHAO(VIDE ITEM 04.021.0010)	M2XKM	4.200,00
SERVICOS COMPLEMENTARES		
DEMOLICAO DE REVESTIMENTO EM ARGAMASSA DE CIMENTO E AREIA EMPAREDE	M2	50,00
DEMOLICAO MANUAL DE PISO CIMENTADO E DA RESPECTIVA BASE DE CONCRETO,OU PASSEIO DE CONCRETO,INCLUSIVE EMPILHAMENTO LATERAL DENTRO DO CANTEIRO DE SERVICO	M2	315,65
REMOCAO CUIDADOSA DE CAMADA DE PROTECAO DE IMPERMEABILIZACAO	M2	315,65
ARRANCAMENTO DE APARELHOS SANITARIOS	UN	6,00
TRANSPORTE HORIZONTAL DE MATERIAL DE 1ªCATEGORIA OU ENTULHO,EM CARRINHOS,A 100,00M DE DISTANCIA,INCLUSIVE CARGA A PA	M3	144,38
TRANSPORTE DE MATERIAIS DE QUALQUER NATUREZA,ESCADA ACIMA,SERVICO INTEIRAMENTE MANUAL,EM OBRAS PREDIAIS,INCLUSIVE CARGAE DESCARGA	TXM	5.401,39
TRANSPORTE DE MATERIAIS DE QUALQUER NATUREZA,ESCADA ABAIXO,SERVICO INTEIRAMENTE MANUAL,EM OBRAS PREDIAIS,INCLUSIVE CARGAE DESCARGA	TXM	3.464,59
LIMPEZA DE PISOS CERAMICO,MARMORE OU GRANITO (SEM POLIMENTO)	M2	1.528,80
LIMPEZA DE CAIXA D'AGUA OU CISTERNA,COM CAPACIDADE DE 20001A 60000L,INCLUSIVE DESINFECCAO,CONFORME APROVACAO PELA COMISSAO ESTADUAL DE CONTROLE AMBIENTAL-CECA,COM BASE NA LEI Nº 1.893/91 E NO DECRETO Nº20.356/93,MN-353 MANUAL DE LIMPEZA EDESINFECCAO DE RESERVATORIOS DE AGUA	UN	4,00
LIMPEZA E POLIMENTO DE PISO DE ALTA RESISTENCIA,ANTIGO,USANDO ESTUQUE COM ADESIVO,CIMENTO BRANCO E CORANTE,SEND0 2 POLIMENTOS MECANICOS	M2	812,50
RASPAGEM COM ESPATULA DE ACO OU ESCOVA DE ACO PARA REMOCAO DE CRAQUELE DE PINTURA	M2	1.788,40
LIMPEZA MANUAL DE GALERIA RETANGULAR,COM TRANSPORTE DE MATERIAL RETIRADO ATE 10KM DE DISTANCIA,INCLUSIVE CARGA MANUAL EDESCARGA MECANICA	M3	14,00
LIMPEZA OU PREPARO DE SUPERFICIE DE CONCRETO COM JATO DE AGUA PRESSURIZADA OU AR,EM CONDIC0ES QUE PERMITAM UM RENDIMENTOMEDIO DE 5M2/H	M2	198,72
PLATAFORMA DE PROTECAO A TRANSEUNTES(PARA-LIXO),EM MADEIRA DE 1ª,EM PECAS DE 3"X6" E 1"X12",COM 2,00M DE LARGURA,COM APROVEITAMENTO DA MADEIRA 2 VEZES,INCLUSIVE A DESMONTAGEM E RETIRADA DA MADEIRA	M	246,00
TELA DE POLIPROPILENO PARA PROTECAO DE FACHADAS,CONSIDERANDOAPENAS O FORNECIMENTO DA TELA (VIDE ITENS 05.005.0062 E 05.005.0064 PARA COLOCACAO)	M2	2.214,00
LOCACAO DE ANDAIME COM ELEMENTOS TUBULARES SOBRE SAPATAS FIXAS,CONSIDERANDO-SE A AREA DA PROJECAO VERTICAL DO ANDAIME EPAGO PELO TEMPO NECESSARIO A SUA UTILIZACAO,EXCLUSIVE TRANSPORTE DOS ELEMENTOS DO ANDAIME ATE A OBRA,PLATAFORMA OU PASSARELA DE PINHO,MONTAGEM E DESMONTAGEM DOS ANDAIMES	M2XMES	684,00
LOCACAO DE RODIZIOS DE FERRO,PARA TORRE TUBULAR.CUSTO PARA 4RODIZIOS	UNXMES	9,00
LOCACAO DE ANDAIME SUSPENSO ELETRICO DE CABO PASSANTE,COM 2A 8 METROS DE EXTENSAO,CABOS COM 30 METROS,COM PLATAFORMA,TELA DE PROTECAO E MATERIAL PARA FIXACAO E OPERACAO DE ANDAIME,EXCLUSIVE TRANSPORTE (VIDE ITEM 04.020.0126),MONTAGEM E DESMONTAGEM (VIDE ITEM 05.008.0015) E MOVIMENTACAO VERTICAL (VIDE ITEM 05.008.0007)	UNXMES	12,00

LOCAÇÃO DE PASSARELA METÁLICA, PERFURADA, PARA ANDAIME METÁLICO TUBULAR, INCLUSIVE TRANSPORTE, CARGA E DESCARGA, EXCLUSIVE ANDAIME TUBULAR E MOVIMENTAÇÃO (VER ITEM 05.008.0008)	M2XMES	21,60
MONTAGEM E DESMONTAGEM DE ANDAIME COM ELEMENTOS TUBULARES, CONSIDERANDO-SE A ÁREA VERTICAL RECOBERTA	M2	456,00
MOVIMENTAÇÃO VERTICAL OU HORIZONTAL DE PLATAFORMA OU PASSARELA	M2	1.846,80
MOVIMENTAÇÃO HORIZONTAL DE ANDAIME COM ELEMENTOS TUBULARES TIPO TORRE	M	3.078,00
PLÁSTICO NA COR PRETA, DESTINADO À PROTEÇÃO DE TELHADOS, MOVEIS E PISOS, COM 0,15MM DE ESPESURA, REUTILIZADO 5 VEZES, INCLUSIVE RETIRADA, FORNECIMENTO E COLOCAÇÃO	M2	2.000,00
ESTRUTURAS		
APLICAÇÃO COM AIRLESS DE INIBIDOR DE CORROSÃO, EM ESTRUTURA DE CONCRETO ARMADO NOS SERVIÇOS DE RECUPERAÇÃO ESTRUTURAL, EXCLUSIVE LIMPEZA DA ESTRUTURA	M2	1.528,80
RECUPERAÇÃO DE ESTRUTURA, CAVIDADES E ARESTAS EM CONCRETO ARMADO, COM ARGAMASSA TIXOTRÓPICA POLIMÉRICA DE ALTO DESEMPENHO COM ESPESURA ATÉ 3CM	M3	152,88
RECOMPOSIÇÃO DE CAMADA DE CAPEAMENTO DE CONCRETO DE PEQUENAS ESPESURAS EM SERVIÇOS DE RECUPERAÇÃO ESTRUTURAL, EXCLUSIVE O MATERIAL	M2	1.528,80
REVESTIMENTO DE PAREDES, TETOS E PISOS		
EMBOCO COM ARGAMASSA DE CIMENTO E AREIA, NO TRACO 1:3, COM 2,5CM DE ESPESURA, COM CORANTE, APLICADO SOBRE CHAPISCO, EXCLUSIVE ESTE	M2	605,91
REVESTIMENTO COM PASTILHAS DE VIDRO CRISTAL OU COM RESINA, MEDINDO 5 X 5CM, NAS CORES AZUL E BRANCO, INCLUSIVE CHAPISCO DE CIMENTO E AREIA, NO TRACO 1:3, EMBOCO COM ARGAMASSA DE CIMENTO, SAIBRO E AREIA, NO TRACO 1:3:3, ASSENTES E REJUNTADAS COM PASTA DE CIMENTO BRANCO	M2	1.528,80
FORRO REMOVÍVEL COMPOSTO DE FIBRA MINERAL, COM PLACA DE BORDA QUADRADA DE 625X625MM, ESP. APROXIMADA 19,0MM, C/ÍNDICE DE ABSORÇÃO ACÚSTICA, ESTRUTURADO EM PERFIS TIPO "T" DE AÇO GALVANIZADO, ALUMÍNIO OU DE LIGAS DE ALUMÍNIO, ESP. MÍNIMA DE 0,5MM, C/PINTURA ELETROSTÁTICA, SUSPENSO POR MEIO DE PENDURAIS EM AÇO GALVANIZADO, FIXADOS EM ESTRUTURA SUPERIOR. FORN. E COLOCAÇÃO	M2	300,00
CONTRAPISO, BASE OU CAMADA REGULARIZADORA EXECUTADA COM ARGAMASSA DE CIMENTO E AREIA, NO TRACO 1:4, NA ESPESURA DE 1,5CM	M2	302,96
ASSENTAMENTO DE LADRILHOS, EXCLUSIVE ESTES, EM PISOS DE SUPERFÍCIE EM OSO, COM NATA DE CIMENTO SOBRE ARGAMASSA DE CIMENTO, SAIBRO E AREIA, NO TRACO 1:3:3, ESPESURA MÉDIA DE 3,5CM, REJUNTAMENTO COM CIMENTO BRANCO E CORANTE	M2	908,87
REVESTIMENTO DE PISO CERÂMICO EM PORCELANATO, ACABAMENTO DA BORDA RETIFICADO, NO FORMATO (60X60)CM, PARA USO EM ÁREAS COMERCIAIS COM TRÁFEGO INTENSO, CONFORME ABNT NBR ISO 13006, ASSENTE EM SUPERFÍCIE NIVELADA COM ARGAMASSA COLANTE E REJUNTAMENTO PRONTO	M2	1.208,87
DEGRAU DE ESCADA DE ALTA RESISTÊNCIA, COMPOSTA DE CAPA E ESPELHO, EM ARGAMASSA DE CIMENTO E AGREGADOS MINERAIS, NA COR PRETA, INCLUSIVE 3 POLIMENTOS	M	576,00
ESQUADRIAS DE MADEIRA, SERRALHERIA, FERRAGENS E VIDRACARIA		
VIDRO LAMINADO, COM ESPESURA DE 10MM. FORNECIMENTO E COLOCAÇÃO	M2	60,00
PORTA DE MADEIRA DE LEI EM COMPENSADO DE 70X210X3,5CM, FOLHEADA NAS 2 FACES, ADUELA DE 13X3CM E ALIZARES DE 5X2CM, EXCLUSIVE FERRAGENS. FORNECIMENTO E COLOCAÇÃO	UN	12,00
PORTA DE MADEIRA DE LEI EM COMPENSADO DE 60X210X3,5CM FOLHEADA NAS 2 FACES, ADUELA DE 13X3CM E ALIZARES DE 5X2CM, EXCLUSIVE FERRAGENS. FORNECIMENTO E COLOCAÇÃO	UN	4,00
PORTA DE MADEIRA DE LEI, COMPENSADO DE 90X210X3,5CM, COM VISOREM POLICARBONATO TRANSLUCIDO DE 4MM, MEDINDO 1,10X0,20M, MOLA "FECHA PORTA", PUXADORES VERTICAIS METÁLICO 40CM, ADUELA 13X3CM E ALIZARES 5X2CM, FAIXAS PROTETORAS EM MATERIAL VINÍLICO COM 50CM DE ALTURA NA PARTE INFERIOR, CONFORME DESENHO CDRF S/Nº, EXCLUSIVE PINTURA E FERRAGENS. FORNECIMENTO E COLOCAÇÃO	UN	5,00
FERRAGENS P/PORTA MADEIRA, 1 FOLHA DE ABRIR, INTERNA, CONSTATANDO FORN. S/COLOC. (ESTA INCLUIDA NO FORN. E COLOC. DAS ESQUADRIAS), DE:- FECHADURA DE EMBUTIR EM METAL C/ACABAMENTO CROMADO;- MACANETA TIPO ALAVANCA EM METAL C/ACABAMENTO CROMADO;- ROSETA EM METAL C/ACABAMENTO CROMADO;- 3 DOBRADICAS DE FERRO GALVANIZADO DE 3"x2.1/2", COM PINO E BOLAS DE LATAO	UN	21,00

FERRAGENS PARA PORTA DE MADEIRA,DE 1 FOLHA DE ABRIR,PARA SANITARIOS OU CHUVEIROS COLETIVOS,CONSTANDO DE FORNECIMENTO SEMCOLOCACAO(ESTA INCLUIDA NO FORNECIMENTO E COLOCACAO DAS ESQUADRIAS),DE:-FECHO DE SOBREPOR,TIPO "LIVRE-OCUPADO",RETANGULAR,EM METAL COM ACABAMENTO CROMADO;-3 DOBRADICAS DE FERRO GALVANIZADO DE 3"X3",COM PINO E BOLAS	UN	12,00
DOBRADICA 3"X2.1/2",DE FERRO GALVANIZADO,COM PINO DE FERRO E BOLAS DE LATAO.FORNECIMENTO	UN	63,00
COLOCACAO DE FECHADURA DE EMBUTIR,COM ALTURA APROXIMADA DE 20CM,EM MADEIRA,EXCLUSIVE O FORNECIMENTO	UN	21,00
COLOCACAO DE UMA DOBRADICA COM AS DIMENSOES DE 3"X4" OU 3"X3.1/2",EM MADEIRA,EXCLUSIVE O FORNECIMENTO	UN	63,00
INSTALACOES ELETRICAS,HIDRAULICAS,SANITARIAS E MECANICAS		
INSTALACAO E ASSENTAMENTO DE MICTORIO TIPO CALHA(EXCLUSIVE FORNECIMENTO DO APARELHO),COMPREENDENDO:3,00M DE TUBO DE PVC DE 25MM,REGISTRO DE GAVETA,2,00M DE TUBO DE PVC DE 40MM E 50MM,CADA,CONEXOES E CAIXA SINFONADA DE PVC COM 100X100X50MM,COM TAMPA CEGA	UN	8,00
INSTALACAO E ASSENTAMENTO DE DUCHINHA MANUAL PARA BANHEIRO(EXCLUSIVE FORNECIMENTO DO APARELHO),COMPREENDENDO:3,00M DE TUBO DE PVC DE 25MM E CONEXOES	UN	8,00
INSTALACAO E ASSENTAMENTO DE LAVATORIO DE UMA TORNEIRA(EXCLUSIVE FORNECIMENTO DO APARELHO),COMPREENDENDO:3,00M DE TUBO DE PVC DE 25MM,2,00M DE TUBO DE PVC DE 40MM E CONEXOES	UN	14,00
INSTALACAO E ASSENTAMENTO DE VALVULA DE DESCARGA(EXCLUSIVE FORNECIMENTO DA VALVULA),COMPREENDENDO:3,00M DE TUBO DE PVC DE 50MM,CONEXOES E MONTAGEM	UN	10,00
INSTALACAO E ASSENTAMENTO DE BACIA SANITARIA INDIVIDUAL E VALVULA DE DESCARGA (EXCL.ESTES) EM PAVIMENTO ELEVADO,COMPREENDENDO:INSTALACAO HIDRAULICA COM 2,00M TUBO PVC 50MM,COM CONEXOES ATE A VALVULA E APOS ESTA ATE VASO,LIGACAO DE ESGOTO COM 3,00M DE TUBO DE PVC DE 100MM AOS TUBOS QUEDA E VENTILACAO,INCLUSIVE CONEXOES,EXCLUSIVE OS TUBOS QUEDA E VENTILACAO	UN	12,00
INSTALACAO E ASSENTAMENTO DE UMA BACIA SANITARIA E VALVULA DE DESCARGA (EXCL.ESTES)EM PAVIMENTO TERREO,PARTE DE UM CONJUNTO DE DOIS OU MAIS VASOS,COMPREENDENDO:INSTALACAO HIDRAULICA C/1,50M TUBO PVC 50MM,C/CONEXOES,ATE VALVULA E APOS ESTA ATE O VASO,LIGACAO ESGOTO C/2,00M TUBO PVC 100MM A CAIXA DE INSPECAO E TUBO VENTILACAO,INCL.CONEXOES,EXCL.TUBO VENTILACAO	UN	6,00
HASTE PARA ATERRAMENTO,DE COBRE DE 5/8"(16MM),COM 3,00M DE COMPRIMENTO.FORNECIMENTO E COLOCACAO	UN	3,00
QUADRO DE DISTRIBUICAO DE ENERGIA PARA DISJUNTORES TERMO-MAGNETICOS UNIPOLARES,DE SOBREPOR,COM PORTA E BARRAMENTOS DE FASE,NEUTRO E TERRA,PARA INSTALACAO DE ATE 4 DISJUNTORES SEMDISPOSITIVO PARA CHAVE GERAL.FORNECIMENTO E COLOCACAO	UN	1,00
QUADRO DE DISTRIBUICAO DE ENERGIA,100A,PARA DISJUNTORES TERMO-MAGNETICOS UNIPOLARES,DE SOBREPOR,COM PORTA E BARRAMENTOSDE FASE,NEUTRO E TERRA,TRIFASICO,PARA INSTALACAO DE ATE 18 DISJUNTORES COM DISPOSITIVO PARA CHAVE GERAL.FORNECIMENTO E COLOCACAO	UN	3,00
DISJUNTOR TERMOMAGNETICO,MONOPOLAR,DE 10 A 32A,3KA,MODELO DIN,TIPO C.FORNECIMENTO E COLOCACAO	UN	35,00
DISJUNTOR TERMOMAGNETICO,BIPOLAR,DE 10 A 32A,3KA,MODELO DIN,TIPO C.FORNECIMENTO E COLOCACAO	UN	15,00
DISJUNTOR TERMOMAGNETICO,TRIPOLAR,DE 180 A 225A,50KA,MODELOCAIXA MOLDADA,TIPO C.FORNECIMENTO E COLOCACAO	UN	3,00
CABO DE COBRE FLEXIVEL COM ISOLAMENTO TERMOPLASTICO,COMPREENDENDO:PREPARO,CORTE E ENFIACAO EM ELETRODUTOS,NA BITOLA DE 2,5MM2, 450/750V.FORNECIMENTO E COLOCACAO	M	1.700,00
CABO DE COBRE FLEXIVEL COM ISOLAMENTO TERMOPLASTICO,COMPREENDENDO:PREPARO,CORTE E ENFIACAO EM ELETRODUTOS NA BITOLA DE 4MM2, 450/750V.FORNECIMENTO E COLOCACAO	M	700,00
CABO DE COBRE FLEXIVEL COM ISOLAMENTO TERMOPLASTICO,COMPREENDENDO:PREPARO,CORTE E ENFIACAO EM ELETRODUTOS NA BITOLA DE 10MM2, 450/750V.FORNECIMENTO E COLOCACAO	M	300,00
INSTALACAO DE PONTO DE LUZ,EMBUTIDO NA LAJE,EQUIVALENTE A 2VARAS DE ELETRODUTO DE PVC RIGIDO DE 3/4",12,00M DE FIO 2,5MM2,CAIXAS,CONEXOES,LUVAS,CURVA E INTERRUPTOR DE EMBUTIR COMPLACA FOSFORESCENTE,INCLUSIVE ABERTURA E FECHAMENTO DE RASGOEM ALVENARIA	UN	43,00

INSTALACAO DE PONTO DE TOMADA, EMBUTIDO NA ALVENARIA, EQUIVALENTE A 2 VARAS DE ELETRODUTO DE PVC RIGIDO DE 3/4", 18,00M DE FIO 2,5MM ² , CAIXAS, CONEXOES E TOMADA DE EMBUTIR, 2P+T, 10A, PADRAO BRASILEIRO, COM PLACA FOSFORESCENTE, INCLUSIVE ABERTURA E FECHAMENTO DE RASGO EM ALVENARIA	UN	115,00
LAMPADA LED, BULBO, PAR 38, 16W, 120/220V, BASE E-27. FORNECIMENTO E COLOCACAO	UN	35,00
LAMPADA LED, TUBULAR, 1200MM, T8, 18W, FLUXO LUMINOSO EM TORNO DE 1850LM	UN	42,00
COBERTURAS, ISOLAMENTOS E IMPERMEABILIZACAO		
COBERTURA EM TELHAS ONDULADAS DE CIMENTO, SEM AMIANTO, REFORCADO COM FIOS SINTETICOS (CRFS), COM ESPESSURA DE 8MM, EXCLUSIVAMENTE DE MADEIRA. FORNECIMENTO E COLOCACAO	M2	25,20
CUMEEIRA NORMAL DE CIMENTO, SEM AMIANTO, REFORCADO COM FIOS SINTETICOS (CRFS), PARA TELHAS ONDULADAS DE 1,10M DE LARGURA E ESPESSURA DE 5,6 E 8MM, INCLUSIVE ACESSORIOS DE FIXACAO E VEDACAO. FORNECIMENTO E COLOCACAO	M	12,00
RUFO A DIREITA OU A ESQUERDA, DE CIMENTO, SEM AMIANTO, REFORCADO COM FIOS SINTETICOS (CRFS), PARA TELHA ONDULADA DE 1,10M DE LARGURA, INCLUSIVE ACESSORIOS DE FIXACAO E VEDACAO. FORNECIMENTO E COLOCACAO	M	10,00
CALHA DE GALVALUME, 0,30M, EM CHAPA DE ESPESSURA APROXIMADA DE 0,7MM E DESENVOLVIMENTO DE 1M. FORNECIMENTO E COLOCACAO	M	8,00
PINTURA		
PINTURA INTERNA OU EXTERNA SOBRE CONCRETO LISO OU REVESTIMENTO, COM TINTA AQUOSA A BASE DE EPOXI INCOLOR OU EM CORES, INCLUSIVE LIMPEZA, E DUAS DEMAS DE ACABAMENTO	M2	80,00
PREPARO DE MADEIRA NOVA, INCLUSIVE LIXAMENTO, LIMPEZA, UMA DEMAO DE VERNIZ ISOLANTE INCOLOR, DUAS DEMAS DE MASSA PARA MADEIRA, LIXAMENTO E REMOCAO DE PO, E UMA DEMAO DE FUNDO SINTETICO NIVELADOR	M2	65,52
PINTURA INTERNA SOBRE MADEIRA NOVA, COM TRES DEMAS DE ESMALTE SINTETICO ALTO BRILHO OU ACETINADO, APOS LIXAMENTO SOBRE SUPERFICIE PREPARADA COM MATERIAL DA MESMA LINHA DE FABRICACAO, CONFORME O ITEM 17.017.0100, EXCLUSIVAMENTE ESTE PREPARO	M2	65,52
REPINTURA INTERNA SOBRE MADEIRA COM ESMALTE SINTETICO ALTO BRILHO OU ACETINADO, SOBRE SUPERFICIE JA PINTADA EM BOM ESTADO, APOS LIXAMENTO, LIMPEZA, DUAS DEMAS DE ACABAMENTO COM MATERIAL DA MESMA LINHA DE FABRICACAO E NA COR EXISTENTE	M2	733,08
REPINTURA INTERNA OU EXTERNA SOBRE FERRO EM BOM ESTADO, COM TINTA GRAFITE EM DUAS DEMAS APOS LIXAMENTO LEVE, LIMPEZA, DESENGORDURAMENTO E FUNDO ANTICORROSIVO NA COR LARANJA DE SECAGEM RAPIDA, OU UTILIZAR DIRETAMENTE SOBRE O METAL TINTA GRAFITE DE DUPLA ACAO	M2	300,00
PINTURA COM TINTA LATEX SEMIBRILHANTE, FOSCA OU ACETINADA, CLASSIFICACAO PREMIUM OU STANDARD (NBR 15079), PARA INTERIOR E EXTERIOR, BRANCA OU COLORIDA, SOBRE CONCRETO APICADO, INCLUSIVE LIXAMENTO, UMA DEMAO DE SELADOR ACRILICO E DUAS DEMAS DE ACABAMENTO	M2	1.788,40
PINTURA DE PISO CIMENTADO LISO COM TINTA 100% ACRILICA, INCLUSIVE LIXAMENTO, LIMPEZA E TRES DEMAS DE ACABAMENTO APLICADAS A ROLO DE LA, DILUICAO EM AGUA A 20%	M2	226,41
APARELHOS HIDRAULICOS, SANITARIOS, ELETRICOS, MECANICOS E ESPOR		
LAVATORIO DE LOUCA BRANCA PADRAO MEDIO LUXO, MEDINDO EM TORNO DE (55X45)CM, COM COLUNA, INCLUSIVE ACESSORIOS DE FIXACAO. FERRAGENS EM METAL CROMADO: SIFAO DE 1"X1.1/4", MISTURADOR DE MESA 1875 OU SIMILAR, COM AREJADOR, VALVULA DE ESCOAMENTO E RABICHO. FORNECIMENTO	UN	5,00
BACIA SANITARIA DE LOUCA BRANCA, CONVENCIONAL, PADRAO MEDIO LUXO, INCLUSIVE ASSENTO PLASTICO PADRAO MEDIO LUXO, VALVULA DE DESCARGA DE 1.1/2" COM REGISTRO INTEGRADO, CORPO EM LATAO, ACABAMENTO DA VALVULA EM METAL CROMADO, TUBO DE LIGACAO, ANEL DE VEDACAO E ACESSORIOS DE FIXACAO. FORNECIMENTO	UN	6,00
VALVULA DE DESCARGA DE 1.1/2", REGISTRO INTEGRADO, CORPO EM LATAO E ACABAMENTO COM ACIONAMENTO POR BOTAO EM METAL CROMADO. FORNECIMENTO	UN	4,00
DUCHINHA MANUAL, COM REGISTRO DE PRESSAO 1/2" CROMADO, RABICHO CROMADO, SUPORTE BRANCO, PISTOLA BRANCA, BUCHAS E PARAFUSOS PARA FIXACAO. FORNECIMENTO	UN	2,00
TORNEIRA PARA LAVATORIO TIPO BANCA 1193 OU SIMILAR DE 1/2"X9CM APROXIMADAMENTE, EM METAL CROMADO. FORNECIMENTO	UN	4,00
VALVULA DE ESCOAMENTO PARA LAVATORIO, COM LADRAO, 1603 DE 1", EM METAL CROMADO. FORNECIMENTO	UN	4,00
SIFAO EM METAL CROMADO, DE 1.1/2"X1.1/2". FORNECIMENTO	UN	4,00

RABICHO/LIGACAO FLEXIVEL,EM METAL CROMADO,COMPRIMENTO DE 30CM,COM SAIDA DE 1/2".FORNECIMENTO	UN	6,00
MICTORIO COLETIVO DE ACO INOXIDAVEL,COM SECAO DE (580X300)MM,EM CHAPA 20.304,COM CRIVO DE SAIDA DE 1.1/4",REGISTRO DE PRESSAO 1416 DE 3/4",COM CANOPLA E VOLANTE EM METAL CROMADO.FORNECIMENTO	M	3,00
LUMINARIA FECHADA (REFLETOR),PARA ILUMINACAO DE QUADRAS DE ESPORTES E AFINS,PARA LAMPADA LED DE 100W,INCLUSIVE ESTA.FORNECIMENTO E COLOCACAO	UN	6,00
LUMINARIA DE SOBREPOR, FIXADA EM LAJE OU FORRO, TIPO CALHA,CHANFRADA OU PRISMATICA, COMPLETA, COM LAMPADA LED TUBULARDE 4 X 18W. FORNECIMENTO E COLOCACAO	UN	20,00
ILUMINACAO PUBLICA		
CONECTOR PARA HASTE DE ATERRAMENTO DE PARA-RAIO,COM UMA DESCIDA DE 5/8".FORNECIMENTO	UN	3,00

7. DO PROJETO EXECUTIVO

7.1 Não há previsão de projeto executivo no orçamento.

8. PLANILHA ORÇAMENTÁRIA

8.1. A Planilha Orçamentária a que se refere este Projeto Básico tem como data base o mês de abril de 2024.

Observações:

- 1. A medição dos itens constantes dos Orçamentos P079.003/24 e D079.003/24 (Encargos Complementares), referindo-se, respectivamente aos sistemas pleno e desonerado, deverá ter seus quantitativos determinados após apropriação e comprovação da mão-de-obra empregada na execução dos serviços;
- 2. O item de “Administração Local”, previsto no código 01.090.0878-6 do Orçamento P079.001/24 (Sistema Pleno), e no código 01.090.0878-G do Orçamento D079.001/24 (Sistema Desonerado) será pago com a quantidade que expressar o percentual mensal de serviços executados, que poderá ser consultado no Orçamento N° 4081.001/24 (Sistema Pleno), e Orçamento N° 3081.001/24 (Sistema Desonerado).

9. REAJUSTE DE PREÇO

9.1. Os valores contratados dos serviços não medidos poderão ser reajustados a cada 12 (doze) meses, contados a partir da data da apresentação da proposta pela licitante, de acordo com o índice geral da construção civil, código 05.100 constante no Boletim Mensal de Custos da EMOP, de acordo com a fórmula abaixo:

$$R = I - I_0 \times P_0$$

I₀

Onde:

R = Valor do reajustamento

I₀ = Índice constante do Boletim de Custo Mensal da EMOP, referente aos serviços especificados e relativo ao mês de apresentação da proposta pela licitante.

I = Índice constante do Boletim de Custo Mensal da EMOP, referente aos serviços especificados e relativo ao mês correspondente a um ou mais períodos de 12 (doze) meses, após a apresentação da proposta pela empresa licitante.

P₀ = Valor unitário constante da Planilha Orçamentária, apresentada pela empresa Licitante.

- 9.2. O valor do reajustamento será objeto de fatura própria, separada daquela, referente à medição dos serviços/obra.
- 9.3. As partes convencionam o prazo decadencial de 60 (sessenta) dias consecutivos para solicitar o reajuste contratual, a contar da publicação do índice ajustado contratualmente. O pedido deverá ser entregue no Protocolo da EMOP-RJ, o qual será autuado em Processo Administrativo próprio.
- 9.4. A inércia da CONTRATADA em iniciar o procedimento de reajuste no prazo acima fixado importará em decadência do seu direito de pleiteá-lo, relativo à correspondente anualidade.
- 9.5. Consideram-se “anualidades” os sucessivos períodos de 12 (doze) meses, contados a partir do mês de referência da proposta apresentada CONTRATADA (I₀).
- 9.6. A prorrogação de prazos a pedido da CONTRATADA, e sem culpa do CONTRATANTE, não enseja reajuste ou correção.
- 9.7. Somente será objeto de reajuste o valor remanescente e ainda não pago.

10. GARANTIA

10.1. A CONTRATADA apresentará, até a data estabelecida para assinatura do instrumento contratual, comprovante de prestação de garantia, em qualquer das modalidades previstas no art. 183 do RLC/EMOP e art.70 da Lei n 13.303/2016, em valor correspondente a 5% (cinco por cento) do valor total do contrato, com validade até o término da vigência contratual, devendo, se necessário, ser renovada a cada prorrogação.

10.2. A garantia assegurará, qualquer que seja a modalidade escolhida, o pagamento de:

- a) prejuízos advindos do não cumprimento do objeto do contrato e do não adimplemento das demais obrigações nele previstas;
- b) prejuízos diretos causados à Administração decorrentes de culpa ou dolo durante a execução do contrato;
- c) multas moratórias e punitivas aplicadas pela Administração à contratada; e
- d) obrigações trabalhistas e previdenciárias de qualquer natureza e para com o FGTS, não adimplidas pela contratada, quando couber.

10.3. Nos casos de complementação ou recomposição do valor da garantia, será dado o prazo de 03 (três) dias úteis à contratada, sob pena de rescisão administrativa do contrato.

11. ADMISSÃO DE CONSÓRCIO

11.1. Considerando a natureza dos serviços previstos na obra ou serviços de engenharia, bem como suas especificidades e considerando inexistir complexidade executiva, fica vedada a participação de Consórcios.

12. PARCELAMENTO DO OBJETO

12.1. Não se vislumbra o Parcelamento do objeto deste Projeto Básico. Diante da natureza dos serviços previstos, a atuação de mais de uma empresa contratada poderá ensejar transtornos logísticos, executivos e operacionais com reflexos indesejáveis ao desenvolvimento do objeto, podendo, até mesmo, inviabilizar a sua execução.

13. DA SUBCONTRATAÇÃO

13.1 O contratado, na execução do contrato, sem prejuízo das responsabilidades contratuais e legais, poderá subcontratar partes da obra, até o limite admitido, em cada caso, conforme previsto no edital da contratação.

13.2 A empresa subcontratada deverá atender, em relação ao objeto da subcontratação, as exigências de qualificação técnica impostas ao licitante vencedor.

13.3 É vedada a subcontratação de empresa ou consórcio que tenha participado do procedimento licitatório do qual se originou a contratação.

13.4 O limite a ser admitido para subcontratação, deverá ser delimitada e condicionada durante a execução contratual pela FISCALIZAÇÃO, sobre a autorização da autoridade máxima do órgão.

14. DOS REQUISITOS DE SUSTENTABILIDADE

14.1. Os serviços deverão ser executados em conformidade com as orientações e normas voltadas a sustentabilidade ambiental, em especial o Decreto Estadual nº 43.629/2012 e art. 32 da Lei nº 13.303/2016.

14.2. LICENCIAMENTO AMBIENTAL:

14.2.1. A CONTRATADA deverá providenciar o licenciamento ambiental, caso necessário, por se tratar de reforma parcial, mantendo as condições originais.

14.2.2. A CONTRATADA deverá adotar as ações, como boas práticas na prestação de serviços, a serem desempenhadas por intermédio de seus profissionais nas atividades diárias, também nas atividades empresariais, nos seguintes termos:

- i. Otimização de recursos materiais;
- ii. Redução do desperdício de materiais, energia e água por parte de seus profissionais no desempenho das atividades diárias;
- iii. Adoção de tecnologias menos agressivas ao meio ambiente;
- iv. Destinação adequada dos resíduos gerados nas atividades diárias, incluindo coleta seletiva;
- v. Observar o cumprimento das normas relativas à gestão de resíduos da construção civil.

15. VISITA TÉCNICA

15.1. Os interessados poderão agendar visita física, para a realização de vistoria técnica, na forma do Edital de Licitação. As visitas físicas para a realização de visita técnica deverão ser agendadas isoladamente, em datas e horários distintos, de forma a impedir a reunião dos diversos interessados em participar da licitação.

15.2. O licitante que optar pela não realização da visita técnica, apresentará declaração formal assinada pelo responsável técnico da empresa, sob as penas da lei, informando que tem pleno conhecimento das condições e peculiaridades inerentes à natureza dos trabalhos, assumindo total responsabilidade pela não realização da visita e que não utilizará desta prerrogativa para quaisquer questionamentos futuros que ensejem avenças técnicas ou financeiras que venham onerar a Administração.

15.3. Necessário a formalização de declaração de quem participou da visita técnica, tanto da área técnica demandante quanto da empresa licitante.

16. AUTORIZAÇÕES E LICENÇAS NECESSÁRIAS PARA A EXECUÇÃO DO OBJETO

16.1. Cabe à CONTRATADA:

- a) Manter atualizados todos os documentos de habilitação e licenças para funcionamento;
- b) Assumir a inteira responsabilidade pelo cumprimento das normas e legislação ambientais aplicáveis;
- c) Adotar todas as precauções para evitar agressões ao meio ambiente, mantendo o local de trabalho adequado às exigências de limpeza, higiene e segurança;
- d) Assumir a responsabilidade exclusiva, sem ônus para a CONTRATANTE, por quaisquer danos e degradações diretas ou indiretas, porventura causadas ao meio ambiente ou a terceiros, em decorrência da execução dos serviços especificados no presente Projeto Básico;
- e) Deverá ser apresentada a Anotação de Responsabilidade Técnica – ART (CREA) e/ou Registros de Responsabilidade Técnica – RRT (CAU) por parte, tanto da obra contratada quanto dos responsáveis técnicos pela obra bem como pela empresa (cláusula 20, XVIII e XXVI).

17. PARCELA DE MAIOR RELEVÂNCIA

17.1. Certidão(ões) ou Atestado(s) de capacidade técnica, em nome da empresa, exclusivamente como contratada, expedido por pessoa jurídica de direito público ou privado, acompanhado(s) da(s) respectiva(s) Certidão(ões) de Acervo Técnico – CAT – do(s) profissional(is) responsável(is) à época, devidamente registrado no CREA da região onde os serviços foram executados, que comprove que a licitante tenha executado obras de reforma de edificações ou obras similares de porte e complexidade semelhantes ao objeto desta licitação, executadas com técnicas construtivas semelhantes ou superiores às requeridas para execução dos itens relacionados abaixo, conforme inciso II do art. 58 da Lei nº 13.303/2016:

Item	Descrição		
	Revestimento com pastilhas de vidro cristal ou semelhantes	m²	764,4
	Revestimento de piso ceramico em porcelanato	m²	604,43

	Recuperacao de estrutura,cavidades e arestas em concreto armado,com argamassa tixotropica polimerica	m³	76,44
--	--	----	-------

18. REQUISITOS MÍNIMOS PARA EXECUÇÃO: QUALIFICAÇÃO TÉCNICA OPERACIONAL, QUALIFICAÇÃO TÉCNICA PROFISSIONAL, EQUIPAMENTOS, EQUIPE:

18.1. QUALIFICAÇÃO TÉCNICA OPERACIONAL

18.1.1. Poderão participar do certame as empresas que comprovarem atuação no ramo de atividade compatível com o objeto deste Caderno do Projeto Básico

18.1.2. Certidão(ões) ou Atestado(s) de capacidade técnica, em nome da empresa, exclusivamente como contratada, expedido por pessoa jurídica de direito público ou privado, acompanhado(s) da(s) respectiva(s) Certidão(ões) de Acervo Técnico – CAT – do(s) profissional(is) responsável(is) à época, devidamente registrado no CREA da região onde os serviços foram executados, que comprove que a licitante tenha executado obras de reforma de edificações ou obras similares de porte e complexidade semelhantes ao objeto desta licitação, executadas com técnicas construtivas semelhantes ou superiores às requeridas às requeridas para execução dos itens relacionados abaixo, conforme inciso II do art. 58 da Lei nº 13.303/2016:

Item	Descrição		
	Revestimento com pastilhas de vidro cristal ou semelhantes	m²	764,4
	Revestimento de piso ceramico em porcelanato	m²	604,43
	Recuperacao de estrutura,cavidades e arestas em concreto armado,com argamassa tixotropica polimerica	m³	76,44

18.1.2.1. Definem-se como obras similares as obras de porte e complexidade semelhantes àquelas que apresentam similaridade, parte integrante deste Projeto Básico, item 06 – DO ESCOPO;

18.1.2.2 Deverá(ão) constar do(s) atestado(s) ou da(s) certidão(ões) expedida(s) pelo CREA/CAU, em destaque, os seguintes dados:

- local de execução;
- nome do contratante e da pessoa jurídica contratada;
- nome(s) do(s) responsável(is) técnico(s), seu(s) título(s) profissional(is) e número(s) de registro(s) no CREA/CAU;
- descrição técnicas sucinta indicando os serviços e quantitativos executados; e · o prazo final de execução.

18.2. QUALIFICAÇÃO TÉCNICA PROFISSIONAL:

18.2.1 Comprovação de que a licitante possui em seu quadro permanente, na data da entrega da proposta, profissional de nível superior ou outro devidamente reconhecido pela entidade competente, detentor de atestado de responsabilidade técnica, e devidamente registrado no CREA, acompanhado da respectiva Certidão de Acervo Técnico – CAT, expedida por este Conselho, que comprove ter o profissional executado serviço relativo à execução de pavimentação ou obras similares, conforme item “18.1.2.1.”.

18.2.1.1. Entende-se, para fins deste Edital, como pertencente ao quadro permanente:

- O empregado;
- O sócio;
- O detentor de contrato de prestação de serviço.

18.2.1.2. A licitante deverá comprovar através da juntada de cópia de:

- Empregado: Ficha ou livro de registro de empregado ou carteira de trabalho do profissional, que comprove a condição de pertencente ao quadro da licitante;
- Dirigente ou sócio: Contrato social, que demonstre a condição de sócio do profissional ou ato constitutivo da empresa; ou
- Autônomo: Contrato de prestação de serviço, celebrado de acordo com a legislação civil comum ou declaração de contratação futura do profissional detentor do atestado apresentado, desde que acompanhado da anuência deste.

18.3. QUADRO DE INSTALAÇÕES /APARELHAMENTO /PESSOAL TÉCNICO

18.3.1. A CONTRATADA deverá fornecer toda a mão-de-obra, equipamentos, para execução dos serviços especificados, estendidas também a atividades complementares, não indicadas neste PROJETO BÁSICO e que poderão ser autorizadas pela FISCALIZAÇÃO.

18.3.2. As obras objeto deste PROJETO BÁSICO serão executadas sob a direção e responsabilidade técnica de um (01) Engenheiro(a) ou Arquiteto(a), que estará à frente, primando pela qualidade e a boa técnica dos serviços, estando autorizado(a) a representar a CONTRATADA em suas relações com o CONTRATANTE.

18.3.3. A CONTRATADA se obriga a manter o profissional acima indicado como Responsável Técnico na direção dos trabalhos e no local das obras até a conclusão dos serviços objeto do contrato. A substituição do Responsável Técnico poderá ser feita a qualquer momento pela CONTRATADA, desde que o mesmo seja substituído por outro com igual lastro de experiência e capacidade técnica, cuja concordância ficará a exclusivo critério da CONTRATANTE.

18.3.5. Equipe:

Encarregado:

Profissional com experiência comprovada nas atividades inerentes à função cujas principais atribuições serão:

- Acompanhar e orientar a equipe fixa a execução dos serviços de acordo com a programação definida pelo Engenheiro Supervisor.
- Programar a distribuição de materiais e ferramentas.
- Garantir o bom uso e conservação dos equipamentos e ferramentas, controlando sua entrega e verificando seu estado quando da devolução.
- Supervisionar a atuação com relação a normas de segurança, uso adequado dos equipamentos e prevenção de acidentes.
- Comunicar imediatamente ao Engenheiro Supervisor qualquer irregularidade observada.
- Auxiliar na montagem do relatório mensal dos serviços executados.
- Registrar em sistema de gerenciamento informações de todas as intervenções e atividades executadas, de acordo com as rotinas administrativas vigentes;
- Executar outras tarefas correlatas.

Eletricista:

Profissional com experiência comprovada na área de manutenção de instalações prediais. Conhecimentos práticos e teóricos de circuitos de iluminação, tomadas, interruptores, disjuntores, quadros de distribuição gerais, parciais e de comando, aterramentos, para-raios em instalações elétricas de Baixa e média Tensão, como determina a NR 10, cujas principais atribuições serão:

- Executar os serviços planejados de manutenção preventiva das instalações elétricas de baixa tensão.
- Identificar quadros, circuitos e suas referidas ligações.
- Verificar periodicamente as instalações elétricas quanto a sua funcionalidade.
- Executar a troca de partes defeituosas das instalações elétricas.
- Executar e/ou acompanhar a instalação de equipamentos elétricos.
- Executar outras tarefas correlatas.

Bombeiro hidráulico:

Profissional com experiência comprovada na área de manutenção de instalações prediais de água e esgoto; cujas principais atribuições serão:

- Executar os serviços planejados de manutenção preventiva e das instalações de Água, Esgoto e Pluviais.
- Executar manutenção preventiva e em conjuntos motobomba.
- Desobstrução de rede de água e esgoto.
- Executar outras tarefas correlatas.

Pedreiro:

Profissional com experiência comprovada na área de manutenção de instalações prediais; cujas principais atribuições serão:

- Executar os serviços em alvenaria, concreto e outros materiais.
- Executar outras tarefas correlatas.

Pintor:

Profissional com experiência comprovada na área de manutenção de instalações prediais; cujas principais atribuições serão:

- Executar os serviços de pintura em alvenaria, concreto, madeira, ferro e outros materiais.
- Executar outras tarefas correlatas.

Carpinteiro e/ou Marceneiro:

Profissional com experiência comprovada na área de manutenção de instalações prediais; cujas principais atribuições serão:

- Executar os serviços em estruturas de madeira para moveis, telhado, portas e esquadrias.
- Executar outras tarefas correlatas.

Serralheiro:

Profissional com experiência comprovada na área de manutenção de instalações prediais; cujas principais atribuições serão:

- Executar os serviços serralheria para reparar, confeccionar e montar estruturas metálicas em geral.
- Executar outras tarefas correlatas.

Servente:

Profissional com experiência comprovada nas atividades inerentes à função; cujas principais atribuições serão:

- Limpeza, conservação e arrumação dos locais de trabalho.
- Transporte de ferramentas e equipamentos aos locais de trabalho.
- Executar outras tarefas correlatas.

FERRAMENTAL

A CONTRATADA deverá fornecer e manter todas as ferramentas necessárias à execução dos serviços de manutenção preventiva e corretiva, que serão mantidos sob a responsabilidade do preposto em espaço a ser destinado pela CONTRATANTE. É da responsabilidade da CONTRATADA manter as ferramentas em perfeito estado de conservação e utilização, obrigando-se a substituí-las sempre que necessário.

Para execução dos serviços, caberá à contratada o ônus de dimensionar, fornecer, manter e conservar pelo período que for necessário, ferramental, instrumental e equipamentos adequados e compatíveis com o tipo de serviço a ser prestado assegurando a sua prestação de forma satisfatória.

A CONTRATADA deverá responsabilizar-se pela guarda, segurança e proteção de todos seus instrumentos, ferramentas e equipamentos até o término do contrato.

A CONTRATADA deverá fornecer todas as ferramentas, acompanhadas de uma maleta para sua acomodação, e todos os equipamentos a serem utilizados por cada categoria profissional, listados no quadro de quantitativo, incluindo-se equipamentos de segurança, como sensor de alerta para alta tensão, luvas isolantes, hastes de desligamento, além de todos os equipamentos e ferramentais necessários para a perfeita execução dos serviços de manutenção, objeto do contrato.

Todos os equipamentos e/ou ferramentas necessárias à perfeita execução das manutenções, bem como os listados acima, serão entregues por completo a cada profissional, no primeiro dia do exercício do Contrato, podendo ser solicitado pelo executor do contrato, nas execuções de serviços específicos, a qualquer tempo.

19. OBRIGAÇÕES DA CONTRATANTE

19.1. Constituem obrigações do CONTRATANTE:

- I.** realizar os pagamentos devidos à CONTRATADA, nas condições estabelecidas no contrato;
- II.** fornecer à CONTRATADA os documentos, informações e demais elementos que possuir, pertinentes à execução do presente contrato;
- III.** exercer a gestão e a fiscalização do contrato;
- IV.** receber provisória e definitivamente o objeto do contrato nas formas definidas;
- V.** O objeto do presente contrato será recebido provisoriamente, mediante apresentação da Certidão Conjunta Negativa de Débitos relativos a Tributos Federais e à Dívida Ativa da União, ou Certidão Conjunta Positiva com efeito negativo, expedida pela Secretaria da Receita Federal do Brasil (RFB) e Procuradoria-Geral da Fazenda Nacional (PGFN), que abrange, inclusive, as contribuições sociais previstas nas alíneas a a d, do parágrafo único, do art. 11, da Lei nº 8.212/1991, da comprovação de regularidade fiscal em relação aos tributos incidentes sobre a atividade objeto deste contrato e do Certificado de Regularidade perante o Fundo de Garantia por Tempo de Serviço (FGTS), em até 15 (quinze) dias da comunicação escrita da CONTRATADA, após parecer circunstanciado de comissão ou de membro designado pelo CONTRATANTE, com a aprovação, pelo Fiscal e pelos Gestor do contrato, dos desenhos *as built*, que deverão ser entregues em original, no formato e apresentação definidos pelo CONTRATANTE, sem qualquer ônus adicional para este.
- VI.** O objeto do presente contrato será recebido definitivamente, em prazo não superior a 90 (noventa) dias, após parecer circunstanciado da Comissão depois de decorrido o prazo de observação e de vistoria que comprove o exato cumprimento dos termos contratuais.
- VII.** Informar à CONTRATADA toda e qualquer ocorrência relacionada com a execução dos serviços, diligenciando nos casos que exigem providências corretivas;
- VIII.** Fornecer à CONTRATADA as recomendações e/ou instruções a serem seguidas durante a prestação dos serviços;
- IX.** Permitir a entrada dos funcionários da empresa CONTRATADA, devidamente identificados, para realizar os serviços contratados;

20. OBRIGAÇÕES DA CONTRATADA

20.1. Constituem obrigações da contratada:

- I.** Conduzir a execução do contrato de acordo com a legislação vigente;
- II.** Atender todas as especificações constantes do edital, de seus anexos e da proposta;
- III.** Executar o contrato com pessoal adequado e capacitado em todos os níveis de trabalho; manter durante toda a duração deste contrato, em compatibilidade com as obrigações assumidas, as condições de habilitação e qualificação exigidas para participação na licitação;
- IV.** Tomar as medidas preventivas necessárias para evitar danos a terceiros, em consequência da execução dos trabalhos; Se responsabilizar integralmente pelo ressarcimento de quaisquer danos e prejuízos, de qualquer natureza, que causar ao CONTRATANTE ou a terceiros, decorrentes da execução do objeto deste contrato, respondendo por si e por seus sucessores;
- V.** Iniciar e concluir a obra nos prazos estipulados; prestar, sem quaisquer ônus para o CONTRATANTE, os serviços necessários à correção e revisão de falhas ou defeitos verificados na execução do objeto, sempre que a ela imputáveis;
- VI.** Atender as determinações e exigências formuladas pelo CONTRATANTE; manter preposto no local da obra, para prover o que disser respeito à regular execução dos serviços;
- VII.** Responsabilizar-se por todos os ônus, encargos e obrigações comerciais, fiscais, sociais, tributárias, trabalhistas e previdenciárias, ou quaisquer outras previstas na legislação em vigor, bem como por todos os gastos e encargos com material e mão-de-obra necessária à completa realização das obras, até a sua entrega perfeitamente concluída;
- VIII.** Obedecer às normas trabalhistas vigentes, contidas na Consolidação das Leis do Trabalho (CLT), no que concerne à despesa da contratação com vínculo empregatício do pessoal a ser empregado na execução das obras, englobando todas e quaisquer despesas decorrentes da execução dos contratos de trabalho em razão de horário, condição ou demais peculiaridades;
- IX.** Responsabilizar-se integralmente pela iluminação, instalações e despesas delas provenientes, e equipamentos acessórios necessários à fiel execução das obras contratadas;
- X.** Responsabilizar-se integralmente pela qualidade das obras e pelos materiais empregados, que devem guardar conformidade com as especificações dos Projetos Básico e Executivo, quando houver, com as normas da Associação Brasileira de Normas Técnicas – ABNT, e demais normas técnicas pertinentes, a serem atestadas pelo CONTRATANTE;
- XI.** Responsabilizar-se durante todo o prazo de execução dos serviços pelo cumprimento das Normas de Segurança e Medicina do Trabalho, conforme disposto no inciso XXXIII do artigo 7º da Constituição Federal e demais legislações aplicáveis, com vistas a prevenir acidentes de qualquer natureza com as máquinas, equipamentos, aparelhagem e empregados, seus ou de terceiros, na execução de obras ou serviços ou em decorrência deles;
- XII.** Observar na execução das obras, as normas de acessibilidade das pessoas portadoras de deficiência ou com mobilidade reduzida, em especial o Decreto n.º 5.296, de 02/12/2004 e a NBR 9050;
- XIII.** Manter constante e permanentemente vigilância sobre os serviços e as obras executados, bem como sobre os equipamentos e materiais, cabendo-lhe total responsabilidade por quaisquer perdas e danos, que eventualmente venham a ocorrer até a Aceitação Definitiva das Obras;
- XIV.** Não utilizar qualquer tipo de asbesto/amianto no objeto deste contrato ou de qualquer outro produto que contenha essa fibra; na forma do disposto no Decreto Estadual n.º 40.647 de 08/03/2007,
- XV.** Proceder à matrícula da obra junto ao INSS, no prazo máximo de até 30 (trinta) dias a contar da assinatura do contrato, sendo o cumprimento desta obrigação condição para a liberação dos pagamentos;
- XVI.** Obriga-se a fornecer e instalar, no local de obras, placas indicativas, conforme padrão a ser fornecido pela fiscalização, devendo, no canteiro de obras,

prever sala para acomodação da fiscalização do CONTRATANTE,

XVII. Obriga-se a apresentar no final da obra a CND do INSS relativo à obra;

XVIII. Obriga-se a apresentar, a cada 3 (três) meses, prova de que:

- a) está pagando os salários até o quinto dia útil de cada mês seguinte ao vencimento ou na forma estabelecida no Estatuto, no último caso;
- b) anotou as Carteiras de Trabalho e Previdência Social dos empregados vinculados à obra;
- c) encontra-se em dia com os recolhimentos dos tributos, contribuições e encargos;

XIX. Registrar todos os seus empregados, previamente, junto à Fiscalização do CONTRATANTE, através de listagem escrita constando nome completo, número do documento de identidade e profissão/função;

XX. Registrar o Contrato e a Anotação de Responsabilidade Técnica no Conselho Regional de Engenharia e Agronomia – CREA/RJ ou no Conselho de Arquitetura e Urbanismo CAU/RJ, na forma da legislação pertinente, onde se observe a marcação do campo “declaro o cumprimento das normas da ABNT referentes à acessibilidade em atendimento ao parágrafo 1º do art.11 do Decreto nº 5.296/2004”, constante do formulário disponibilizado pelo CREA-RJ;

XXI. Observar o cumprimento do quantitativo de pessoas com deficiência, estipulado pelo art. 93, da Lei Federal nº 8.213/1991; em consonância com a Lei Estadual nº 7.258/2016

XXII. Manter programa de integridade nos termos da disciplina conferida pela Lei Estadual nº 7.753/2017 e eventuais modificações e regulamentos subsequentes, consistindo tal programa no conjunto de mecanismos e procedimentos internos de integridade, auditoria e incentivo à denúncia de irregularidades e na aplicação efetiva de códigos de ética e de conduta, políticas e diretrizes com o objetivo de detectar e sanar desvios, fraudes, irregularidades e atos ilícitos praticados contra a Administração Pública; caso a contratada ainda não tenha o Programa de Integridade instituído, compromete-se a implantá-lo no prazo de até 180 (cento e oitenta) dias corridos, a partir da data de celebração do presente contrato, na forma da Lei nº 7.753, de 17/10/2017.

XXIII. É de total responsabilidade da CONTRATADA o cumprimento das normas ambientais vigentes para a execução dos serviços objeto do presente PROJETO BÁSICO, no que diz respeito à poluição ambiental e destinação de resíduos. A CONTRATADA deverá providenciar “Projeto de Gerenciamento de Resíduos da Construção Civil”, de acordo com o estabelecido na Resolução Nº307, de 05 de julho de 2002, do Conselho Nacional de Meio Ambiente – CONAMA.

XXIV. A CONTRATADA deverá adotar todas as medidas que se fizerem necessárias para que a consecução dos serviços objeto do presente PROJETO BÁSICO não decorra qualquer degradação ao meio ambiente;

XXV. A CONTRATADA deverá assumir todas as responsabilidades e adotar as medidas cabíveis para a correção dos danos que eventualmente vierem a ser causados, caso ocorra passivo ambiental, em decorrência da execução dos serviços objeto do presente PROJETO BÁSICO;

XXVI. A CONTRATADA deverá adotar as ações, como boas práticas na prestação de serviços, a serem desempenhadas por intermédio de seus profissionais nas atividades diárias, e também nas atividades empresariais, nos seguintes termos:

- a) Otimização de recursos materiais;
- b) Redução do desperdício de materiais, energia e água por parte de seus profissionais no desempenho das atividades diárias;
- c) Destinação adequada dos resíduos gerados nas atividades diárias, incluindo coleta seletiva.
- d) Observar o cumprimento das normas relativas à gestão de resíduos da construção civil;

XXVII. A CONTRATADA deverá providenciar, quando for o caso, junto às concessionárias de serviços públicos as ligações provisórias ou definitivas, e quaisquer outras medidas que se tornarem indispensáveis à execução do serviço e de sua entrega em definitivo;

XXVIII. A CONTRATADA deverá apresentar guia de recolhimento, devidamente quitada, da Anotação de Responsabilidade Técnica – ART, do Conselho Regional de Engenharia e Agronomia, CREA; ou Registro de Responsabilidade Técnica – RRT, do Conselho de Arquitetura e Urbanismo, CAU, dos profissionais responsáveis pela execução dos serviços objeto do presente PROJETO BÁSICO;

XXIX. A CONTRATADA deverá providenciar relatório onde especifique, dimensione e situe cada serviço, com localização clara dos itens através de croquis e registro fotográfico do local, com fotos da configuração e características das edificações, equipamentos e instalações objeto do presente PROJETO BÁSICO, antes, durante, e após a execução (mostrando as transformações ocasionadas) dos serviços contratados, para cadastramento e efetivação das medições;

XXX. A CONTRATADA fornecerá e manterá, no local dos serviços, um Livro de Ordem de Obras e Serviços que será preferencialmente eletrônico e estará vinculado à respectiva Anotação de Responsabilidade Técnica – ART, conforme instituído pela Resolução CONFEA nº 1.094/2017. No Livro de Ordem, ou documento equivalente, serão obrigatoriamente registrados, pela CONTRATADA:

- a) dados do empreendimento, de seu proprietário, do responsável técnico e da respectiva ART;
- b) as datas de início e de previsão da conclusão da obra ou serviço;
- c) as datas de início e de conclusão de cada etapa programada;
- d) os relatos de visitas do responsável técnico;
- e) o atual estágio de desenvolvimento do empreendimento no dia de cada visita técnica;
- f) orientação de execução, mediante a determinação de providências relevantes para o cumprimento dos projetos e especificações;
- g) acidentes e danos materiais ocorridos durante os trabalhos;
- h) nomes de empresas e prestadores de serviço contratados ou subcontratados, caracterizando seus encargos e as atividades, com as datas de início e conclusão, e números das ARTs respectivas; quando não há restrição no presente PROJETO BÁSICO.

XXXI. Na execução dos diversos serviços objeto do presente PROJETO BÁSICO, a CONTRATADA deverá observar, rigorosamente, o disposto nas Normas Técnicas reguladoras, estabelecidas pela Associação Brasileira de Normas Técnicas – ABNT, e Norma Brasileira - NBR, específicas para cada natureza e tipo de serviço.

21. GESTÃO E FISCALIZAÇÃO DO CONTRATO

21.1. A execução do contrato será acompanhada, fiscalizada e gerenciada por uma Comissão de Gestão e Fiscalização a ser designada, através de Portaria, pelo Diretor-Presidente da EMOP, que determinará o que for necessário para o fiel cumprimento das obrigações e responsabilidades assumidas pela CONTRATADA.

21.2. A Comissão de Gestão e Fiscalização deverá adotar providências para que a CONTRATADA cumpra todas as suas obrigações.

21.3. No Livro de Ordem de Obras e Serviços, fornecido pela CONTRATADA e mantido no local dos serviços, a Comissão de Gestão e Fiscalização deverá anotar:

- a) O atestado da veracidade dos registros efetuados pela CONTRATADA;
- b) O juízo formado sobre o andamento da obra, tendo em vista os projetos, especificações, prazos e cronogramas;
- c) As observações cabíveis a propósito dos lançamentos da CONTRATADA;

- d) As respostas às consultas lançadas ou formuladas pela CONTRATADA;
 - e) As restrições que lhe pareçam cabíveis a respeito do andamento dos trabalhos ou do desempenho da CONTRATADA, seus prepostos e sua equipe;
 - f) A determinação de providências para o cumprimento do projeto e especificações;
 - g) Outros fatos ou observações cujo registro se torne conveniente aos trabalhos de fiscalização;
 - h) Ao final da obra, o Livro de Ordem de Obras e Serviços referido será de propriedade do CONTRATANTE.
- 21.4. A Comissão de Gestão e Fiscalização deverá executar, mensalmente, a medição dos serviços, baseada no relatório apresentado pela CONTRATADA.

22. DOS CRITÉRIOS DE MEDIÇÃO

- 22.1.** A medição será executada mensalmente, após a aferição pela Comissão de Gestão e Fiscalização quanto à realização das etapas e serviços.
- 22.2.** O Cronograma de desembolso e os prazos de execução serão estabelecidos no instrumento contratual.
- 22.3.** Somente poderão ser considerados para efeito de pagamento os serviços efetivamente executados pela CONTRATADA, em conformidade com o presente Projeto Básico.
- 22.4.** A CONTRATANTE só deverá efetuar os pagamentos das faturas emitidas pela CONTRATADA com base nos serviços aprovados pela Comissão de Gestão e Fiscalização, obedecidas às condições estabelecidas no presente Projeto Básico.
- 22.5.** Os pagamentos das faturas estão condicionados à análise e aprovação pela Comissão de Gestão e Fiscalização quanto aos produtos apresentados.

23. SANÇÕES ADMINISTRATIVAS E DEMAIS PENALIDADES

- 23.1.** A inexecução dos serviços, total ou parcial, a execução imperfeita, a mora na execução, ou qualquer inadimplemento ou infração contratual, sujeitará a CONTRATADA, sem prejuízo da responsabilidade civil ou criminal que couber, às seguintes penalidades, que deverão ser graduadas de acordo com a gravidade da infração:
- a) advertência;
 - b) multa administrativa;
 - c) suspensão temporária da participação em licitação e impedimento de contratar com a EMOP, por prazo não superior a 2 (dois) anos;
 - d) Suspensão temporária do direito de participar em licitação e impedimento de contratar com a Administração Pública Estadual, pelo prazo de até 2 (dois) anos, observada a gravidade da irregularidade
- 23.2.** A sanção administrativa deve ser determinada de acordo com a natureza e a gravidade da falta cometida.
- 23.3.** Quando a penalidade envolver prazo ou valor, a natureza e a gravidade da falta cometida, deverá ser considerado para a sua fixação.
- 23.4.** A imposição das penalidades é de competência exclusiva do CONTRATANTE.
- 23.5.** A advertência e a multa, previstas em 1 e 2 acima, serão impostas pelo Diretor da área, na forma do art. 236, do Regulamento de Licitações e Contratos da EMOP.
- 23.6.** A suspensão temporária do direito de licitar e impedimento de contratar com a EMOP – Empresa de Obras Públicas do Estado do Rio de Janeiro, prevista na alínea c, do item 23.1 será imposta pelo Diretor Presidente, na forma do art. 236, do Regulamento de Licitações e Contratos da EMOP-RJ.
- 23.7.** A suspensão temporária do direito de licitar e impedimento de contratar com a Administração Pública, prevista na alínea “d” do item 21.1 deste capítulo, serão impostos pelo Diretor-Presidente, na forma do art. 236, do Regulamento de Licitações e Contratos da EMOP, devendo ser submetida à apreciação do Secretário de Estado de Infraestrutura e Cidades, na forma do parágrafo único, do art. 35 do Decreto Estadual nº 3.149/80.
- 23.8.** A referência a valores e forma de aplicação, serão pormenorizados em contrato,
- 23.9.** Em qualquer hipótese de aplicação de sanções administrativas assegurar-se-á o direito ao contraditório e ampla defesa.

24. MATRIZ DE RISCOS

- 24.1.** A Matriz de Risco do contrato originado do presente Projeto Básico obedecerá aos seguintes critérios:

Categoria de Risco	Descrição do Evento Causador do Risco	Consequência na Execução do Objeto	Consequência na Execução do Objeto	Responsável pelo Tratamento do Risco
Operacional	Fatos retardadores ou que impeçam a execução do Contrato.	Atraso na execução do objeto.	Definir reuniões periódicas visando manter comunicação sobre tratamento de impedimentos para execução e resolução de conflitos.	EMOP, RIOPREVIDENCIA e CONTRATADA
Operacional	Eventos naturais e outros, não controláveis ou imprevisíveis, que possam comprometer a execução dos serviços.	Aumento de custo e/ou atraso na execução do objeto.	Propor ações para lidar com as consequências desses eventos. Comunicar a RIOPREVIDENCIA caso existam impactos no prazo e/ou custo.	EMOP e CONTRATADA
Operacional	Comunicação deficiente entre as partes	Atraso na execução do objeto.	Definir reuniões periódicas visando manter comunicação sobre o projeto, incluindo tratamento de dúvidas e resolução de conflitos.	EMOP, RIOPREVIDENCIA e CONTRATADA
Operacional	Ambiente de trabalho inseguro, propiciando a ocorrência de acidentes.	Atraso na execução do objeto.	Adotar as medidas de segurança do trabalho previstas em contrato.	EMOP e CONTRATADA
Técnico	Falta ou atraso na mobilização de recursos humanos e/ou materiais por parte da CONTRATADA.	Atraso na execução do objeto.	Monitorar o avanço físico da obra. Sinalizar desvios e propor medidas corretivas tempestivamente.	EMOP e CONTRATADA
Tempo e Qualidade	Falta de descentralização de crédito prevista no Termo de Cooperação Técnica.	Atraso no cronograma da Obra. Paralisação da Obra.	Oficializar a RIOPREVIDENCIA da necessidade urgente da descentralização de crédito. Emitir termo aditivo de suspensão de contagem de prazo ou, rescisão contratual.	EMOP e SETRAB
Tempo e Qualidade	Atraso ou falta de pagamento das faturas/notas fiscais de responsabilidade da RIOPREVIDENCIA.	Atraso no cronograma da Obra. Paralisação da Obra.	Oficializar RIOPREVIDENCIA necessidade urgente de pagamento das faturas/notas fiscais de crédito. Emitir termo aditivo de suspensão de contagem de prazo ou, rescisão contratual.	EMOP e RIOPREVIDENCIA
Tempo e Qualidade	Acidente de trabalho	Atraso na execução dos serviços	Treinamento da Mão-de-Obra, Utilização de EPI, Organização do canteiro de obras	CONTRATADA
Tempo e Qualidade	Fatos retardadores ou que impedem a execução do Contrato próprios de riscos ordinário da atividade empresarial ou da execução.	Aumento do custo do produto e/ou do serviço	Planejamento Empresarial	CONTRATADA

25. REFERÊNCIAS NORMATIVAS

25.1. O presente Projeto Básico foi elaborado em conformidade com a Resolução CONFEA nº 361/1991, combinado com a Decisão Normativa CONFEA nº 106 de 17/04/2015, a Lei Federal nº 13.303/2016, o Regulamento de Licitações e Contratos da EMOP/RJ e o Decreto Estadual nº 46.188/2017 e 46.642/2019.

25.2. Os serviços serão executados em estrito atendimento às normas da ABNT – Associação Brasileira de Normas Técnica, normas internacionais equivalentes, normas de Segurança do Trabalho e normas da EMOP, entre outras:

- Instruções e resoluções dos órgãos do sistema CREA/CAU;
- Código, Leis, Decretos, Portarias e Normas Federais, Estaduais e Municipais;
- Normas das concessionárias locais de serviços, Corpo de Bombeiros - CBMERJ, SEAP, Vigilância Sanitária, entre outros;
- Normas brasileira elaboradas pela ABNT, regulamentadas pelo INMETRO;
- Normas regulamentadoras do Ministério do Trabalho e Emprego – MTE;
- Outras normas aplicáveis ao objeto do Contrato

26. LEGISLAÇÃO TRIBUTÁRIA

26.1. Cabe à empresa licitante estabelecer o percentual de ISS compatível com a legislação tributária do município onde serão prestados os serviços previstos para a obra, observando a forma de definição da base de cálculo do tributo.

26.2. O percentual de BDI apresentado pelas empresas licitantes deve ser apresentado com 2 (duas) casas decimais, tendo em vista uma desejável precisão dos preços oferecidos.

27. AVALIAÇÃO DE QUALIDADE E O ACEITE DO OBJETO

27.1. O objeto será recebido provisoriamente, mediante emissão pela Comissão de Gestão e Fiscalização/EMOP do Termo de Recebimento Provisório de Obra ou Serviço, assinado pela contratada e representantes da EMOP (Fiscal e Gestor de Obra), em até 15 (quinze) dias da comunicação formal do contratado, protocolizado no Protocolo/EMOP;

27.2. O objeto será recebido definitivamente, mediante emissão pela EMOP do Termo de Recebimento Definitivo de Obra ou Serviço, assinado pela contratada e representantes da EMOP (Fiscal e Gestor de Obra), após o decurso do prazo de observação ou vistoria que comprove a adequação do objeto aos termos contratuais, no prazo máximo de 90 (noventa) dias contados da data do recebimento provisório.

27.3. O recebimento provisório ou definitivo não exclui a responsabilidade civil, principalmente quanto à solidez e segurança da obra ou do serviço, nem ético profissional pela perfeita execução nos limites estabelecidos pelo Código Civil Brasileiro e pelo contrato.

27.4. No caso de obras e serviços de engenharia, o órgão demandante e descentralizador de recursos receberá o objeto do contrato através do Termo de Recebimento de Obra ou Serviço pelo Cliente, a ser emitido pela EMOP, através da Comissão de Gestão e Fiscalização e pelo representante do órgão descentralizador de recursos. Em se tratando de obras de construção de prédios novos, junto com o mencionado termo será efetuada a entrega das chaves.

27.5. Os custos relativos a ensaios, testes e demais provas exigidas por normas técnicas oficiais vigentes para a boa execução do objeto do contrato, correrão por conta da CONTRATADA.

27.6. A EMOP rejeitará, no todo ou em parte, a obra, o serviço ou o fornecimento que estiver executado em desacordo com o contrato.

28. INTEGRAM ESTE PROJETO BÁSICO, PARA TODOS FINS E EFEITOS, OS SEGUINTE DOCUMENTOS:

Acordo de Nível de Serviço (Anexado abaixo)

Anexo Relatório de Vistoria index (74103421)

Planilha orçamentária e Cronograma Físico – Financeiro:

P079.001 a 003/2024

D079.001 a 003/2024

29. RESPONSÁVEIS PELA ELABORAÇÃO

Rio de Janeiro, de de 2024

Carlos Eduardo Farias Coutinho
ID 5126919-8

Rony Adriano da Silva
Diretor de Manutenção
ID 5115772 -1

NOTA: A definição do escopo, das especificações e quantitativos do presente PROJETO BÁSICO- PB é de responsabilidade dos profissionais que elaboraram os documentos inseridos no Processo: SEI-040014/016266/2024, PB elaborados pela COOPLAC/DIRM/EMOP-RJ; Relatórios e orçamento elaborado pela 10ª DEPMAN/ COOMAN/DIRM/EMOP-RJ.

ACORDO DE NÍVEL DE SERVIÇO - ANS

1. DAS DISPOSIÇÕES GERAIS

ACORDO DE NÍVEL DE SERVIÇO é acordo firmado entre prestador de serviço e cliente com a condição que determinado serviço precisa atender para ser considerado satisfatório, estabelecendo critérios objetivos para medir a qualidade e desempenho, apurando consequências para o não cumprimento das condições estipuladas.

- 1.1) Fica estabelecido entre as partes Acordo de Nível de Serviços - ANS, o qual tem por objetivo medir a qualidade dos serviços prestados pela CONTRATADA;
- 1.2) A medição da qualidade dos serviços prestados pela CONTRATADA será feita por meio de sistema de pontuação, explicitado **no item 4**, os valores apurados em decorrência de descumprimento dos itens indicados no Acordo de Níveis de Serviço serão objeto de glosa na fatura mensal da empresa, resultado definirá o valor mensal a ser pago no período avaliado;
- 1.3) As situações abrangidas pelo Acordo de Nível de Serviços – ANS se referem a fatos cotidianos da execução do contrato, não isentando a CONTRATADA das demais responsabilidades ou sanções legalmente previstas;
- 1.4) A CONTRATANTE poderá alterar os procedimentos metodologia de avaliação durante a execução contratual sempre que o novo sistema se mostrar mais eficiente que o anterior e não houver prejuízos para a CONTRATADA.

2. DO ESCOPO DO SERVIÇO

2.1) Descrição do Serviço:

O objeto do presente ACORDO DE NÍVEL DE SERVIÇO - ANS é **para a execução dos serviços de Reforma do Prédio Sede RIOPREVIDENCIA, localizado na Rua da Alfandega nº 08, Centro, Rio de Janeiro, RJ** em conformidade com as especificações do presente PROJETO BÁSICO, do Edital de Licitação, e seus anexos

2.2) Objetivos:

O imóvel **apresenta necessidade de realização de reforma necessária para manutenção, visando proporcionar melhores condições de trabalho aos servidores e melhor atendimento ao público.** O objetivo, portanto, do Acordo de Nível de Serviço é a continuidade da prestação do serviço com qualidade e cumprimento dos prazos estabelecidos em contrato evitando que haja perda da produção essenciais à prestação do serviço à EMOP.

2.3) Análise de Desempenho do Serviço (Relatórios): A contratante, através da contratação, objetiva o reestabelecimento das condições de habitabilidade, melhorando o ambiente para os usuários e atendimento ao público,

2.4) Comunicação:

As comunicações entre a contratada e a EMOP-RIO poderão ser realizadas através do e-mail e de telefone, por via presencial e as mais relevantes deverão ser anotadas no livro de obras.

A contratada deverá fornecer idênticos meios de contato à contratante, isto é, através de e-mail, telefone de contato ou, ainda, por via presencial.

3. DOS PROCEDIMENTOS DE FISCALIZAÇÃO DO CONTRATADO

3.1) Da fiscalização do contrato

3.1.1) O Fiscal do Contrato designado pela CONTRATANTE acompanhará a execução dos serviços prestados, atuando junto a preposto indicado pela CONTRATADA.

3.1.2) Verificando a existência de irregularidades na prestação dos serviços, o Fiscal do Contrato notificará o preposto da CONTRATADA para que esta solucione o problema ou preste os devidos esclarecimentos.

3.1.3) A notificação quanto à existência de irregularidades na execução do contrato poderá ser verbal ou por escrito, a depender da gravidade da situação ou da reincidência do fato, ficando a critério da fiscalização;

3.1.4) Constatando irregularidade passível de notificação por escrito, o Fiscal do Contrato preencherá termo de notificação, relatando a ocorrência, seu grau de pontuação, o dia e a hora do acontecido;

3.1.5) O termo de notificação será imediatamente apresentado ao preposto da CONTRATADA, o qual, constatando a ocorrência, deverá atestar de pronto seu “visto” no documento, que ficará sob a guarda do Fiscal do Contrato.

3.1.5.1) O direito ao contraditório e ampla defesa será concedido à CONTRATADA através do registro pelo preposto da CONTRATADA, no próprio termo de notificação;

3.1.5.2) A contratada poderá apresentar justificativas para a prestação do serviço em menor nível de conformidade, que poderá ser aceita pelo órgão ou entidade, desde que comprovada a excepcionalidade da ocorrência, resultante exclusivamente de fatores imprevisíveis e alheios ao seu controle.

3.1.5.3) Será emitida, pela fiscalização, decisão conclusiva sobre a aplicação ou não da irregularidade.

3.1.6) Em até cinco dias úteis anteriores à apresentação da fatura mensal para ateste e pagamento, o Fiscal do Contrato informará à CONTRATADA o resultado da avaliação mensal do serviço.

3.1.7) A CONTRATADA, de posse das informações repassadas pelo Fiscal do Contrato, emitirá fatura mensal relativa aos serviços prestados, abatendo do valor devido pela CONTRATANTE os descontos relativos à aplicação do Acordo de Nível de Serviços.

3.1.8) O Fiscal do Contato, ao receber da CONTRATADA as faturas mensais para ateste, somente o fará quando verificada a dedução dos descontos acima mencionados.

3.1.9) Verificada a regularidade da fatura, o Fiscal do Contrato juntará a estas **os termos de notificação** produzidos no período, e os encaminhará para pagamento.

INDICADOR Nº1

Prazo para atendimento durante a execução do contrato.
Finalidade: Garantir sanar **não conformidades ou intercorrências** do serviço a que se destina o contrato.
Critério de Medição: Tempo decorrido entre a abertura da chamada efetuada por representante do contratante e o atendimento.
Forma de acompanhamento: através do registro da abertura do **termo de notificação**.
Periodicidade: semanal.
Mecanismo de cálculo: Cada comunicação será registrada e valorada individualmente.

Critérios de pontuação do Indicador para atendimento as intercorrências :	Pontos
Tempo até 6 horas	0
Tempo entre 6 horas (exclusive) e 12 horas (inclusive)	2
Tempo entre 12 horas (exclusive) e 18 horas (inclusive)	4
Tempo superior a 18 horas	6

Critérios de pontuação Indicador para atendimento as não conformidades :	Pontos
Tempo até 3 dias	0
Tempo entre 3 dias(exclusive) e 6 dias (inclusive)	2
Tempo entre 6 dias (exclusive) e 9 dias (inclusive)	4
Tempo superior a 9 dias	6

INDICADOR Nº 2

PARA OS ITENS SEGUINTEs:	Pontos
Manter, em serviço, empregado sem uniforme e/ou identificação, por empregado e por dia.	1
Permitir que o empregado se apresente com uniforme sujo, rasgado ou em condições inadequadas de uso, por empregado e por dia.	1
Deixar de executar qualquer tarefa constante das obrigações pactuadas ou previstas em lei, para as quais não se comine outra penalidade.	4
Deixar de credenciar junto à contratante um representante para prestar esclarecimentos e atender prontamente a todas as chamadas necessárias para boa execução do contrato	2
Atrasar na implantação de medidas corretivas exigidas pelo fiscal do contrato ou na execução de outras obrigações contratuais, por dia.	1
Deixar de fornecer a relação nominal dos empregados em serviço por dia	1
Atrasar o pagamento dos salários ou acréscimos salariais decorrentes de lei, contrato ou dissídio, por dia	1
Não fornecer vale-transporte em dia a seus empregados, por dia.	1

4. DA FAIXA DE AJUSTE NO PAGAMENTO

4.1 A faixa de ajuste no pagamento será definida:
Soma das pontuações atribuídas às ocorrências produzidas no período **multiplicado** por 0,5%. O desconto calculado será aplicado sobre o valor total da fatura mensal, até o máximo de 12% no período, conforme exemplo abaixo:

01 ponto	Desconto de 0,5% sobre o valor total da fatura mensal
02 pontos	Desconto de 1,0% sobre o valor total da fatura mensal
03 pontos	Desconto de 1,5% sobre o valor total da fatura mensal
04 pontos	Desconto de 2,0% sobre o valor total da fatura mensal
05 pontos	Desconto de 2,5% sobre o valor total da fatura mensal
	E assim por diante até o máximo de 12%

Observação: Nos casos de inviabilidade de glosa, o recolhimento da importância deverá ocorrer mediante pagamento de Guia de Recolhimento do Estado no prazo máximo de cinco dias, contados a partir da emissão da GRE.

Termo de Notificação (ANS)		
1. Cumprimento da Ordem de Serviço Nº _____		Data ____/____/____ Horas: _____
TIPO	Intercorência <input type="checkbox"/> Não conformidade <input type="checkbox"/> outros <input type="checkbox"/>	
COMUNICAÇÃO	Livro de obras <input type="checkbox"/> email <input type="checkbox"/> outro <input type="checkbox"/>	
Data da Solicitação	Data: ____/____/____	Hora: _____
Início do Atendimento	Data: ____/____/____	Hora: _____
Término do Atendimento	Data: ____/____/____	Hora: _____
Solicitação:		
Observação da contratada:		
Indicador do atendimento	Pontos:	
Mecanismo de cálculo	Cada Ordem de Serviço será valorada individualmente	
Início da vigência	Data do início da vigência contratual	
Sanções	Desconto sobre o valor total da fatura mensal	
Assinatura da Contratante		Assinatura da Contratada

Rio de Janeiro, 08 agosto de 2024



Documento assinado eletronicamente por **Carlos Eduardo Farias Coutinho, Coordenador**, em 10/09/2024, às 10:27, conforme horário oficial de Brasília, com fundamento nos art. 28º e 29º do [Decreto nº 48.209, de 19 de setembro de 2022](#).



Documento assinado eletronicamente por **Rony Adriano da Silva, Diretor**, em 10/09/2024, às 10:36, conforme horário oficial de Brasília, com fundamento nos art. 28º e 29º do [Decreto nº 48.209, de 19 de setembro de 2022](#).



A autenticidade deste documento pode ser conferida no site http://sei.rj.gov.br/sei/controlador_externo.php?acao=documento_conferir&id_orgao_acesso_externo=6, informando o código verificador **82581834** e o código CRC **24AFCEB**.

Referência: Processo nº SEI-040014/016266/2024

SEI nº 82581834

Campo de São Cristóvão, 138, - Bairro São Cristóvão, Rio de Janeiro/RJ, CEP 20921-440
Telefone: